СОВЕТ ЭВИЛЕЛИНИҢ КОММУНИСТИГ ПАРТИЯЗЫНЫҢ XXVI СЪЕЗДИЗИ

Бүгү чүрттарның пролетарийлери, каттыжыңар!

ШЫН

СЭКП Тыва обкомунуң, Тыва АССР-ниң Дээди Совединиң болгаш Министрлер Чөвүлелиниң органы

№ 52 (11551) | 1981 чылдың март 1, воскресенье | 1925 чылда үнделип эдилеттингеш | Өртээ 2 кап.

ИНФОРМАСТЫГ ДЫҢКАДЫГ

Февраль 27-де Москвага, Кремльдиң Съездилер ордузунга, Совет Эвилелиниң Коммунистиг партиязының XXVI съездизиниң ажылы үргулчүлээн.

Эртенги хуралга СЭКП ТК-ның Политбюро кежигүнү, СЭКП Москва хооркомунуң бирги секретары В. В. Гришин даргалаан.

«1981—1985 чылдарда болгаш 1990 чылга чедир үеде ССРЭ-ниң экономиктиг болгаш социал хөгжүлдезиниң кол угланыышкынналары» деп илеткелди съездиниң делегаттарынга болгаш аалчыларынга чылыы-биле уткуттурган ССРЭ-ниң Министрлер Чөвүлелиниң Даргазы эш Н. А. Тихонов кылган.

Эш Н. А. Тихоновтуң илеткелиниң талазы-биле санал бергенер болза: В. И. Конотоп — СЭКП Москва обкомунуң бирги секретары, Л. А. Горшков — СЭКП Кемерово обкомунуң бирги секретары, А. П. Ляшко — Украин ССР-ниң Министрлер Чөвүлелиниң Даргазы, В. Н. Поляков — ССРЭ-ниң автомобиль үлетпүр министри.

Делегаттарга болгаш аалчыларга чылыы-биле уткуттуруп, съездиге байыр чедирген эштер: Луис Корвалан — Чилиниң Коммунистиг партиязының Бирги секретары, Герберт Мис — Герман Коммунистиг партияның Даргазы, Али Насер Мухаммед — Йемен Социалистиг партияның Төп Комитединиң Чиңгине секретары, Улустуң Дээди Совединиң Президиумунуң Даргазы, Йемен Улус-демократтыг Республиканың Премьер-Министри.

* * *

СЭКП-ниң XXVI съездизиниң кежээни хуралынга СЭКП ТК-ның Политбюро кежигүнү, СЭКП ТК-ның секретары М. С. Горбачев даргалаан.

«1981—1985 чылдарда болгаш 1990 чылга чедир үеде ССРЭ-ниң экономиктиг болгаш социал хөгжүлдезиниң кол угланыышкынналары» деп илеткелди чугаалажыры уламчылаан. Ол талазы-биле санал берген эштер: Л. И. Тихомирова — Калининниң пос-таавы бүдүрүлге каттыжыышкынының директору, Б. А. Ашимов — Казах ССР-ниң Министрлер Чөвүлелиниң Даргазы, А. П. Осокина — Оренбург областың СЭКП Сорочинси райкомунуң бирги секретары, А. И. Шибаев — ВЦСПС-тиң даргазы.

СЭКП ТК-ның «1981—1985 чылдарда болгаш 1990 чылга чедир үеде ССРЭ-ниң экономиктиг болгаш социал хөгжүлдезиниң кол угланыышкынналарының» төлевилелинге эдиглер болгаш чазалгалар киирер база ол айтырыг дугайында доктаал төлевилелин белетизэр комиссияны съезд соңгаан.

Делегаттар болгаш аалчылар адыш часкап турда, совет аныяктарның төлээлекчилери болгаш ленинчилер залга кирип келгеннер. Аялгалар диңмиттиг чаңгыланып турган. Комсомолчулар болгаш пионерлер Совет Эвилелиниң Коммунистиг партиязының XXVI съездизинге чүректиң ханызындан байыр чедиришкинин чылыг сөстерин чугаалап, СЭКП ТК-ның Чиңгине секретары эш Л. И. Брежневиге ленинчи комсомолдуң рапортун тывысхан.

Делегаттарга болгаш аалчыларга чылыы-биле уткуттуруп, съездиге байыр чедирген эштер: Хариласс Флоракис — Грецияның Коммунистиг партиязының Төп Комитединиң Чиңгине секретары, Абдалла Аль-Ахмар — Сирияның Араб катап тургузуушкун партиязының Чиңгине секретарының оралакчызы, Аарне Сазирнен — Финляндияның Коммунистиг партиязының Даргазы, Марселину Душ Сантуш — ТК-ның Политиктиг доктаамал комитединиң кежигүнү, Фрелимо партияның Төп Комитединиң секретары.

* * *

Февраль 28-те Москвага, Кремльдиң Съездилер ордузунга, СЭКП-ниң XXVI съездизи ажылын уламчылаан.

Эртенги хуралга СЭКП ТК-ның Политбюро кежигүнү, СЭКП Ленинград обкомунуң бирги секретары Г. В. Романов даргалаан.

ССРЭ-ниң Министрлер Чөвүлелиниң Даргазы эш Н. А. Тихоновтуң «1981—1985 чылдарда болгаш 1990 чылга чедир үеде ССРЭ-ниң экономиктиг болгаш социал хөгжүлдезиниң кол угланыышкынналары» деп илеткелин чугаалажыры үргулчүлээн. Санал берген эштер: В. К. Гусев — СЭКП Саратов обкомунуң бирги секретары, С. А. Оруджев — ССРЭ-ниң газ үлетпүрүнүң министри, Л. И. Дьячкова — Белгород областың Ракитян район эмнелгезиниң эмчизи, В. К. Месяц — ССРЭ-ниң көдээ ажыл-агый министри.

Делегаттарга болгаш аалчыларга чылыы-биле уткуттурган дараазында эштер съездиге байыр чедирген: Мохамед Саид Мазуэи — Алжирниң Национал хосталга фронтузу партиязының Политбюро кежигүнү, Родней Арисменди — Уругвайның Коммунистиг партиязының Төп Комитединиң Чиңгине секретары, Гордан Макленнан — Великобританияның Коммунистиг партиязының Чиңгине секретары, Пен Сован — Кампучия Улус Республиканың Улусчу-революстуг чөвүлелиниң Даргазының оралакчызы, Халед Багдаш — Сирияның Коммунистиг партиязының Төп Комитединиң Чиңгине секретары, Карлос Нуньес Тельес — Никарагуаның Национал хосталышкынының Сандиночу фронтузунуң Национал удуртулгазының кежигүнү, Никарагуа Республиканың Күрүне чөвүлелиниң Даргазы.

Л. И. БРЕЖНЕВТИҢ МЕНГИСТУ ХАЙЛЕ МАРИАМ-БИЛЕ УЖУРАШКАНЫ

Февраль 26-да СЭКП ТК-ның Чиңгине секретары, ССРЭ-ниң Дээди Совединиң Президиумунуң Даргазы Л. И. Брежневтиң XXVI съездиниң аалчызы болуп Москвада келген Эфиопияның Ажылчы чоннар партиязының организастаар талазы-биле комиссияның Даргазы, Социалистиг Эфиопияның Түп шериг административтиг чөвүлелиниң Даргазы Менгисту Хайле Мариам-биле ужуражыышкыны болган.

Съездиге СЭКП ТК-ның Отчёт илеткели-даа, оон болуп эртип * турары ажыл-херекчи байдалы-даа сагыш-сеткилин хайныктырган дээрзин чылыг болгаш чүректиң ханызындан болуп эрткен ол беселага Менгисту Хайле Мариам чугаалаан. Тайбының бижиглаары, дүшкүүрлүг чорукту чавырылдырары болгаш чепсекти эндере бүдүрерин ооксадыры дээш демиссэ бүгү улустарның болгаш делегейле күрүнелериниң богунгу херээ дээрзинге эштер Л. И. Брежнев болгаш Менгисту Хайле Мариам бижыг бүзүрелин илереткеннер.

Совет Эвилели биле Социалистиг Эфиопияның, СЭКП биле Эфиопияның Ажылчы чоннар партиязы организастаар талазы-биле комиссияның аразында калы ажылдажылганыч байдалынга кайы-даа тала тараажып турарын илергейлээн.

Делегейге тайбының эргеажыктарынга, Совет Эвилелиниң улустарының аас-хежин болгаш чечектелиишкинин дээш чедиишкиннерлиг болгаш үретүшнелдиг ажылдаарын съездиниң делегаттарынга болгаш бүгү совет коммунистерге Менгисту Хайле Мариам күзээн.

СЭКП-ниң XXVI съездизиниң ажылын ыдык-биле үнелээн дээш Менгисту Хайле Мариамга өөрүп четтиргенин Л. И. Брежнев илереткен болгаш Социалистиг Эфиопияның чону национал-демократтыг революстуңның программазында тодаратталган соруглаарны шиитпиралээринге Эфиопияның Ажылчы чоннар партиязы организастаар талазы-биле комиссияның удуртулгазы-биле чав-чав чедиишкиннерни чедип алыр дээрзинге бүзүрелин илергейлээн.

(СЭТА).

Л. И. БРЕЖНЕВТИҢ БАБРАК КАРМАЛЬ-БИЛЕ УЖУРАШКАНЫ

Февраль 27-де, Кремльге СЭКП ТК-ның Чиңгине секретары, ССРЭ-ниң Дээди Совединиң Президиумунуң Даргазы Л. И. Брежневтиң Афганистанның Улус-демократтыг партиязының ТК-зының Чиңгине секретары, АДР-ниң Революстуг чөвүлелиниң Даргазы болгаш Премьер-Министри Б. Кармаль-биле беседазы болган. СЭКП ТК-ның Политбюро кежигүнүнге кандидат, СЭКП ТК-ның секретары Б. Н. Пономарёв беседага киришкен.

Чылыг болгаш акы-дүмалышкы байдалга эрткен ол беседага СЭКП-ниң болгаш Афганистанның Улус-демократтыг партиязының аразында харылзааларны улам хөгжүдеринге совет-афган кады ажылдажылганы бүгү талалыг ханылдарының айтырыгларын чугаалашкан.

Ийи партиаларның удуртукчулары делегей байдалының чамдык айтырыгларының талазы-биле санал-оналдарын солушкан. Афган революцияга удур империалистерниң тергиндекчи үзелдиг күштериниң болгаш регионалдыг реакциянның уламчылап турар ыйыышкыннарын шиитпиралээринге болгаш бүгү совет коммунистерге Менгисту Хайле Мариам күзээн.

СЭКП-ниң XXVI съездизиниң ажылын ыдык-биле үнелээн дээш Менгисту Хайле Мариамга өөрүп четтиргенин Л. И. Брежнев илереткен болгаш Социалистиг Эфиопияның чону национал-демократтыг революстуңның программазында тодаратталган соруглаарны шиитпиралээринге Эфиопияның Ажылчы чоннар партиязы организастаар талазы-биле комиссияның удуртулгазы-биле чав-чав чедиишкиннерни чедип алыр дээрзинге бүзүрелин илергейлээн.

(СЭТА).

КРЕМЛЬГЕ УЖУРАЖЫЫШКЫННАР

Февраль 26-да Кремльге СЭКП ТК-ның Чиңгине секретары, ССРЭ-ниң Дээди Совединиң Президиумунуң Даргазы Л. И. Брежневтиң Күш-ажыл партиязы — МПЛА-ның СЭКП-ниң XXVI съездизинде делегациязын баштап Москвада келген Күш-ажыл партиязы — МПЛА-ның Даргазы, Ангола Улус Республиканың Президентизи Жозе Эдуарду Душ Сантуш-биле ужуражыышкыны болган.

Л. И. Брежнев Жозе Эдуарду Душ Сантушка чүректиң ханызындан байыр чедирген. Совет Эвилели биле Ангола Улус Республиканың, СЭКП биле Күш-ажыл партиязы — МПЛА-ның аразында акы-дүмала харылзаалардың бижиглээн турарын ол демдеглээн болгаш ССРЭ, мурнуудагы ышкаш, Ангола Улус Республика-биле найырадыр болгаш эп-сеткил каттыштырылгазының ленинчи политиказын бижиш-биле чорудар дээрзин медеглээн.

СЭКП-ниң XXVI съездизин Күш-ажыл партиязы — МПЛА делегей ужур-дузалыг чугула болуушкун кылдыр көөрү турар дээрзин Жозе Эдуарду Душ Сантуш чугаалаан. Совет улустуң коммунистиг туружуушкунда чедиишкиннерни, Советтер чүрттүн улам хөгжүдеринин талазы-биле съездиниң тодаратказ улуг перспективаларын империализмге удур, кижи төрелгетеннің чырыктылыг келир үезин дээш бүгү демиселчилерни сорук кирип турар.

Тайбының болган аңшуурлуг чорукту чавырылдырарының хөрээнге совет-ангола кады ажылдажылганы бүгү талалыг улам калбартырынче ийи талының чүткүлү бадыткаттырган, делегей байдалын дүшкүүредир дээн империалистиг бодуктериниң чимзеиишкиннеринге сагыш-сурал илергейлээн. Африканың мурнуу талазында болуушкуннарга хамаарыштыр бодаллар солчуушкуну болган, Намибияның болган Мурнуу Африканың улустарының колониализмге, расизмге болган апартеидке удур хосталгалыг, чөптүг демиселинге СЭКП-ниң болган Күш-ажыл партиязы — МПЛА-ның чайгылыш чок эп-сеткил каттыштырылгазы медеглеттингеш.

Ужуражыышкын чылыг, эң хүүнүң байдалынга эрткен.

(СЭТА).

СЪЕЗДИНИҢ ХҮН ДЕМДЕГЛЕЛИ

Коммунистиг партияның XXVI съездизиниң документтилери дыка төй чылдарда тургузуушкунуң бүгү улусчу программазы болу бээр. Партияның бедик шидиринден чүге чугаалаан делегаттарның ниитизи-биле санап турарын ёзугаар алырга, бо съезд бистиң өндүр улуг алыс соруглавысче — коммунизмче орукка чаа чугула үе-чада болур. Партияның хөрээнин, чоннуң хөрээнин чедиишкиниг болурунга бижиг бүзүрел ораторларның сөстеринден чакгылаптыг турар. Ол бүзүрел — бистиң планнарывыстың боттуунуи, партияның айтышкынналарын амыдыралга чедиишкининг боттандырар дээш харысалганы ханы медерел билириниң түңнели-дир.

Бүгү күштүг, бүгү курлавырларны коммунизмниң материал-техниктиг базазын улам ынай бижиглаарынче, коммунистиг тургузуушкунуун өндүр улуг программазын күүседириче моонээр дээр совет кижилериниң чүткүлүн делегаттар ёзулуг ажыл-херекчи күзел-биле илергейлеп турар.

Чедип аллыган чүүлдериниң түңнелдерин анализтевишаан, совет коммунистериң 17 миллион кижилиг отрядының төлээлекчилери чүрттүн келир үезинин дугайын аажок улуг сонуургал-биле угаан, боттарының ажыл-чорудулгазын бот-шүгүмчилекчи, негелделиг болур ёзу-биле үнелеп турар.

СЭКП ТК-ның Политбюро кежигүнү, СЭКП Москва хооркомунуң бирги секретары эш **В. В. Гришин** даргалаан эртенги хуралга делегаттар хүн чүрүмүнүн дараазындагы айтырыын көөрүнче шилчээн.

«1981—1985 чылдарда болгаш 1990 чылга чедир үеде ССРЭ-ниң экономиктиг болгаш социал хөгжүлдезиниң кол угланыышкынналары» деп илеткелди съездиниң делегаттарынга болгаш аалчыларынга чылыы-биле уткуттурган ССРЭ-ниң Министрлер Чөвүлелиниң Даргазы эш Н. А. Тихонов кылган.

Эш Н. А. Тихоновтуң илеткелиниң талазы-биле санал бергенер болза: В. И. Конотоп — СЭКП Москва обкомунуң бирги секретары, Л. А. Горшков — СЭКП Кемерово обкомунуң бирги секретары, А. П. Ляшко — Украин ССР-ниң Министрлер Чөвүлелиниң Даргазы, В. Н. Поляков — ССРЭ-ниң автомобиль үлетпүр министри.

Делегаттарга болгаш аалчыларга чылыы-биле уткуттуруп, съездиге байыр чедирген эштер: Луис Корвалан — Чилиниң Коммунистиг партиязының Бирги секретары, Герберт Мис — Герман Коммунистиг партияның Даргазы, Али Насер Мухаммед — Йемен Социалистиг партияның Төп Комитединиң Чиңгине секретары, Улустуң Дээди Совединиң Президиумунуң Даргазы, Йемен Улус-демократтыг Республиканың Премьер-Министри.

* * *

СЭКП-ниң XXVI съездизиниң кежээни хуралынга СЭКП ТК-ның Политбюро кежигүнү, СЭКП ТК-ның секретары М. С. Горбачев даргалаан.

«1981—1985 чылдарда болгаш 1990 чылга чедир үеде ССРЭ-ниң экономиктиг болгаш социал хөгжүлдезиниң кол угланыышкынналары» деп илеткелди чугаалажыры уламчылаан. Ол талазы-биле санал берген эштер: Л. И. Тихомирова — Калининниң пос-таавы бүдүрүлге каттыжыышкынының директору, Б. А. Ашимов — Казах ССР-ниң Министрлер Чөвүлелиниң Даргазы, А. П. Осокина — Оренбург областың СЭКП Сорочинси райкомунуң бирги секретары, А. И. Шибаев — ВЦСПС-тиң даргазы.

СЭКП ТК-ның «1981—1985 чылдарда болгаш 1990 чылга чедир үеде ССРЭ-ниң экономиктиг болгаш социал хөгжүлдезиниң кол угланыышкынналарының» төлевилелинге эдиглер болгаш чазалгалар киирер база ол айтырыг дугайында доктаал төлевилелин белетизэр комиссияны съезд соңгаан.

Делегаттар болгаш аалчылар адыш часкап турда, совет аныяктарның төлээлекчилери болгаш аныяк ленинчилер залга кирип келгеннер. Аялгалар диңмиттиг чаңгыланып турган. Комсомолчулар болгаш пионерлер Совет Эвилелиниң Коммунистиг партиязының XXVI съездизинге чүректиң ханызындан байыр чедиришкинин чылыг сөстерин чугаалап, СЭКП ТК-ның Чиңгине секретары эш Л. И. Брежневиге ленинчи комсомолдуң рапортун тывысхан.

Делегаттарга болгаш аалчыларга чылыы-биле уткуттуруп, съездиге байыр чедирген эштер: Хариласс Флоракис — Грецияның Коммунистиг партиязының Төп Комитединиң Чиңгине секретары, Абдалла Аль-Ахмар — Сирияның Араб катап тургузуушкун партиязының Чиңгине секретарының оралакчызы, Аарне Сазирнен — Финляндияның Коммунистиг партиязының Даргазы, Марселину Душ Сантуш — ТК-ның Политиктиг доктаамал комитединиң кежигүнү, Фрелимо партияның Төп Комитединиң секретары.

* * *

Февраль 28-те Москвага, Кремльдиң Съездилер ордузунга, СЭКП-ниң XXVI съездизи ажылын уламчылаан.

Эртенги хуралга СЭКП ТК-ның Политбюро кежигүнү, СЭКП Ленинград обкомунуң бирги секретары Г. В. Романов даргалаан.

ССРЭ-ниң Министрлер Чөвүлелиниң Даргазы эш Н. А. Тихоновтуң «1981—1985 чылдарда болгаш 1990 чылга чедир үеде ССРЭ-ниң экономиктиг болгаш социал хөгжүлдезиниң кол угланыышкынналары» деп илеткелин чугаалажыры үргулчүлээн. Санал берген эштер: В. К. Гусев — СЭКП Саратов обкомунуң бирги секретары, С. А. Оруджев — ССРЭ-ниң газ үлетпүрүнүң министри, Л. И. Дьячкова — Белгород областың Ракитян район эмнелгезиниң эмчизи, В. К. Месяц — ССРЭ-ниң көдээ ажыл-агый министри.

Делегаттарга болгаш аалчыларга чылыы-биле уткуттурган дараазында эштер съездиге байыр чедирген: Мохамед Саид Мазуэи — Алжирниң Национал хосталга фронтузу партиязының Политбюро кежигүнү, Родней Арисменди — Уругвайның Коммунистиг партиязының Төп Комитединиң Чиңгине секретары, Гордан Макленнан — Великобританияның Коммунистиг партиязының Чиңгине секретары, Пен Сован — Кампучия Улус Республиканың Улусчу-революстуг чөвүлелиниң Даргазының оралакчызы, Халед Багдаш — Сирияның Коммунистиг партиязының Төп Комитединиң Чиңгине секретары, Карлос Нуньес Тельес — Никарагуаның Национал хосталышкынының Сандиночу фронтузунуң Национал удуртулгазының кежигүнү, Никарагуа Республиканың Күрүне чөвүлелиниң Даргазы.

Чиликий коммунистиг партиязының Чиңгине секретары **Луис Корвалан**, Герман коммунистиг партияның Даргазы **Г. Мис**, Йемен социалистиг, партияның ТК-зының Чиңгине секретары, Йемен Улус-Демократтыг Республиканың Дээди улустуң чөвүлелиниң Даргазы, Премьер-министри **Али Насер Мухаммед** олар съездиге байыр чедирерге чылганнар чылыы-биле уткаан.

* * *

Кежээни хуралды даргалаан СЭКП ТК-ның Политбюро кежигүнү, СЭКП ТК-ның секретары эш **М. С. Горбачев** Калининниң трикотаж бүдүрүлге каттыжыышкынының директору эш **Л. И. Тихомировага** сөс берген. Ажыл-агый механизмин болгаш бүдүрүлгелерин эргелеп башкарарын сайзырангайжыдып тургаш, үлетпүрүнүң ол адырын улам ынай сайзырадырының кайгамчык улуг курлавырларын чедип ап болуруи пос-таавыжылар бодунуң бүдүрүлгезиниң чижээнге бадыткан көргүскен. Каттыгылаан. Тайбының бижиглаары, дүшкүүрлүг чорукту чавырылдырары болгаш чепсекти эндере бүдүрериң ооксадыры дээш демиссэ бүгү улустарның болгаш делегейле күрүнелериниң богунгу херээ дээрзинге эштер Л. И. Брежнев болгаш Менгисту Хайле Мариам бижыг бүзүрелин илереткеннер.

Совет Эвилели биле Социалистиг Эфиопияның, СЭКП биле Эфиопияның Ажылчы чоннар партиязы организастаар талазы-биле комиссияның аразында калы ажылдажылганыч байдалынга кайы-даа тала тараажып турарын илергейлээн.

Делегейге тайбының эргеажыктарынга, Совет Эвилелиниң улустарының аас-хежин болгаш чечектелиишкинин дээш чедиишкиннерлиг болгаш үретүшнелдиг ажылдаарын съездиниң делегаттарынга болгаш бүгү совет коммунистерге Менгисту Хайле Мариам күзээн.

СЭКП-ниң XXVI съездизиниң ажылын ыдык-биле үнелээн дээш Менгисту Хайле Мариамга өөрүп четтиргенин Л. И. Брежнев илереткен болгаш Социалистиг Эфиопияның чону национал-демократтыг революстуңның программазында тодаратталган соруглаарны шиитпиралээринге Эфиопияның Ажылчы чоннар партиязы организастаар талазы-биле комиссияның удуртулгазы-биле чав-чав чедиишкиннерни чедип алыр дээрзинге бүзүрелин илергейлээн.

(СЭТА).

ЛЕНИННИҢ, ПАРТИЯНЫҢ ХЕРЭЭНГЕ ШЫНЧЫ БИС

Совет аныяктарның болгаш пионерлерниң съездиге байыр чедириишкини

Февраль 27-ниң кежээнде Кремльдиң Съездилер ордузу хөлбеңзэй туктарның, пионержи кызыл галстуктарның, айырап-чайт чечектериң онузубиле каастанган. СЭКП-ниң XXVI съездизиниң делегаттарынга болгаш аалчыларынга совет аныяктарның төлээлекчилери байыр чедирип келгени ол.

Байырлыг маштың алаабиле оолдар болгаш кыстар — үлетпүрүн база көдээ ажыл-агыйның аныяк ажыл-ишчилери, эртемденнер болгаш специалистер, чогаалыкчы аныяктарның төлээлекчилери, студентилер, үстүкү класстарның өөреникчилери, профессионал-техниктиг училищелериниң сургуулдары, спортчулар, пионерлер колониалары залга кирип келгеннер. «Онгу беш чылды шалыпчы доозар! СЭКП-ниң XXVI съездизин төлептиг үт; куур!» деп комсомолчу хереглериниң бүгү-эвилел эстафетазының тиилекчилерин делегаттар димитинг алыш часкаашкынары-биле уткаан.

Ленинчи комсомолдуң, Бүгү-эвилелдиң В. И. Ленин аттыг пионер организациязының туктарын, РКП(б)-ның, ТК-ның СЭКП ТК-ның Тураскаал туктарын, найысылалдың болгаш Москва областың комсомол организацияларының туктарын залга кирип келгеннер. Сценада — горнистер болгаш барабавчылар.

Чүрттүң чылыы назыны улус салгалларының революсчу, дайынчы болгаш күш-ажылчы маадырлыг хереглерин төлептиг уламчылап, Владимир Ильич Ленининниң айыткан оруу-биле бүзүрелдиг чорун орар.

Партияның хөрээнге долузубиле бердинген 40 миллион хүрээленнинг ленинчи комсомол аныяк оолдарга болгаш кыстарга, пионерлерге болгаш школачыларга билигнерже чүткүлдү, коммунистиг бүзүрелин, идепкейлиг амыдыралчы тургушту, коммунизм тургузарынга соруктуун, Улуг Октябрьның чаалап алышкынналарын камгалаарынга кижизидип турар.

СЭКП-ниң XXV съездизиниң шиитпирлерин күүсетпишаан, комсомолчулар, аныяктар бүгү күжүн, чогаалыгласын ажыктыг чорук болгаш шынар дээш демиселче, шалыпчы тудугларже, партияның дэрап политиказын боттандырарынче, эртем-техниктиг депшилгенин эвгедедиринче угландырган.

Чалгыныалган күзелниис,
Чаагай ажыл-херээвисти
Сагыш-сеткил хөлзеп дойлуп,
Чалыы салгал өөрүнээзинден
Байырладыг шак бо шакта
Партийжи шуулганга соглеп
тур бис.

(Адыш часкаашкынары).

«Уренгойгазпромстрой» трестиң бригадири, ВЛКСМ-ниң XVIII съездизи аттыг бүгү-эвилелдиң шалыпчы комсомолчу отрядының командири ССРЭ-ниң Дээди Совединиң депутады, ВЛКСМ ТК-ның кежигүнү **Павел Баряев** мынчаар чугаалаан:

— Меңээ — Павел Баряевке, Уренгойда бригадирге, ажылчын аңгының аныяк салгалының болдуун ишчизинге, оңгу беш чылдың тудугларынга комсомолчу путёвка-биле барган 500 муң эки турачыларның одуруунга кирер улуг бүзүрел онаашкан.

Бүгү-эвилелдиң шалыпчы 180 тудугларынга, цехтерге, шахталарга, нефть суургаларынга, электростанцияларга мээн үечергелеримниң күш-ажылы-биле коммунистерниң съездизинге комсомолчу рапортун одуруглары бижиттиниш турган. Ленинчи комсомолдуң сеткилчүрээ — ажылчың аныяктар, стахановчуларның, беш чылдарның шалыпчыларының чанчылдарынга шынчы боон артышаан, кандыг-даа бергелерни ажып эртер, тинлээр пролетаржы эртемнин моон соңгаар-даа шудургу шиитээдир.

Индирле — «Единдыкуль» деп казах совхозтуң механизатору Казах ССР-ниң Дээди Совединиң депутады **Дина Баубекова:**

— Социализмниң кайгамчык чаалап алышкынналарының ачызында мен, Дина Баубекова, казах уруг, эртем-билигни, мынак мергежилги чедип алыр, чоннуң депутазы болур ярославтың мен. Мээн күш-ажылчы өөрүм — чер болгаш мал ажылының 10 миллион аныяк ажыл-ишчилери — шелдерде болгаш фермаларда кызымак ажылдап турар. Бис, Казахстанның кур чөриниң ажы-төлдери, боттарывыстың ада-өгбелеривистиң хөрээн уламчылап турар бис! Силерден, эргим Леонид Ильич, бис төрээн чергевисче ынак болуруи, оон хумагалыг ээлери болурунга өөренип турар бис деп, Совет кодээнин келир үези идегелдиг холдарда деп партияга болгаш чонга бүзүредип тур бис! **(Үргулчүледдиг адыш часкаашкыны).**

Ростовта күрүнениң башкы институдунуң студентизи, XXII Олимпиада оюннарының чемпиону **Людмила Кондратьева** сөс алган:

— Совет студентилерге, сургуул аныяктарга өөредилге дээрге кол ажылы-дыр. Ёзулуг спецнализтер болурунга белетеникпишаан, амдан эгелээш, чонга бараан болурунче чүткүп турар бис. Студент отрядтарның онгу беш чылдың объектилеринге күш-ажылчы салыышкыны чеди ажыг миллиард рубль болган.

Партия болгаш чон биске өөренир, салым-чаяанывысты сайзырадыр, спортчу оюнларга киржир, аас-кежиктиг, өөрүшкүлүг чүрттаар эргени берген.

Москва Олимпиадазының үттүндүрбас хүннеринде, Төрээн чүрттүң гимни чоргаар чаңгыланып, Төрээн чүрттүн тугу кижиниң турда бис, олимпийжи чемпионнар, Совет Социалистиг Республикалар Эвилелиниң хамаатызы деп бедик аттың чоргааралын болган харысалгазын онза ханы медерел билириниз! **(Адыш часкаашкыны).**

ССРЭ-ниң ужудукчу-космонавтызы Совет Эвилелиниң ийи дакпыр Маадыры, ВЛКСМ ТК-ның кежигүнү **Юрий Климук** мынча дээн:

— Бистиң чүрттувус кижи бүрүзүнге кандыг-даа ажылхерекке чогаалыкчы көдүрүлүшкүнге делгемнерни ажыдып, улам улуг, чаа-чаа бедиктерже орукту берип турары-биле онзагай, ондур чаагай. Коммунист, ленинчи комсомолдуң кижизидикчизи Юрий Гагарин чээрби чыл бурунгаар космосче бир-ле дугаар ужуткан. Онгу беш чыл эртемнин болгаш техниканың чаа шыгаранган чедиишкиннериниң чылдары, космоска чүрттар аразының кады ажылдажылганының беш чылы болган. Ол хереглерге аныяктар төлептиг үлүүн киргенинге чоргаарланыын турар бис.

Космоска ажыллаары-биле ужудуп үүн турэ, ракетаның даазы-дынмирээжинин артында ажыллап турар станоктарның, комбайннарның, санакчы машиналарның, тудугжу кранларның кыйгы-даажын, башпайгы башкывыстың ээлдех үкүн, патриотчу ырның аялгазын, комиссарның чалбыштыг кыйгызын болгаш тиилелге салюдунуң даштаашкынналарын дыңнап орар бис. **(Адыш часкаашкыны).**

Белорус шүлүкчү, Ленинчи комсомолдуң шаңналының лауреады **Владимир Неклаев** шүлүүн кодургулуушкүнүүт номчаан:

Аас-кежиин даргааннар дээш
Ажыл-ишке, демиселге белеңбис!

Ада-чүрттүм келир өйү—

(Төнчүзү 3-кү арында).

Л. И. БРЕЖНЕВТИҢ Я. КАДАР-БИЛЕ УЖУРАШКАНЫ

СЭКП ТК-ның Чиңгине секретары, ССРЭ-ниң Дээди Совединиң Президиумунуң Даргазы Л. И. Брежневтиң ВСАП ТК-ның Бирги секретары Я. Кадар-биле ужуражыышкыны февраль 28-те болган.

Совет-венгр харылзааларының, а ол ышкаш делегейниң чугула айтырыгларының талазы-биле санал-оналдар солчулгазы аналган болган.

Эш Л. И. Брежневке Я. Кадар СЭКП-ниң XXVI съездизинге кылган кайгамчык уткалыг илеткели дээш байыр чедирген. Чавырылыышкынны уламчылаар, улустар аразынга кадм ажылдажылганы, тайбының бижиглаан хөгжүдеринің талазы-биле илеткелде кирген санаалдарны бүрүн чүүлдүтүүнүн база детким турарын ол илереткен. СЭКП-биле кады хөделеп тура, ВСАП социалистиг дем каттыжылгазының чаңгыс эвин бижиглаарынга, делегейнин коммунистиг болгаш ажылчын шинчээшкининиң, империализмге удур бүгү күштериң каттыжарынга ачы-дузалыг болуурига долу шиитпирлиг деп, Я. Кадар чугаалаан.

Эштер Л. И. Брежнев биле Я. Кадар чоокку каш чылдар дайын айылыын күштелдиринге удур, боо-чепсектерни эдерге бүдүрериге удур демиселге онзагай ужур-дузалыг болуруи демдеглээнер. Ажыдуңма социалистиг чүрттар чер кырынга тайбыңга эң чүгүлә чеденгиниң болуп келген болгаш ындыг бооп артар-даа деп, олар демдеглээнер.

Л. И. Брежнев биле Я. Кадарның ужуражыышкыны чүректиң ханызындан эң-хүүнүң байдалынга эрткен.

Л. И. БРЕЖНЕВТИҢ Э. ХОНЕККЕР-БИЛЕ УЖУРАШКАНЫ

Февральдың 28-те СЭКП ТК-ның Чиңгине секретары, ССРЭ-ниң Дээди Совединиң Президиумунуң Даргазы Л. И. Брежнев ГСЧП ТК-зының Чиңгине секретары, ГДР-ниң Күрүне Чөвүлелиниң Даргазы Э. Хонеккер-биле ужурашкан.

Э. Хонеккер Герман Демократтыг Республиканың коммунистериниң, бүгү ажылчы чонунуң мурнуудан СЭКП-ниң XXVI съездизинге чедиишкининг ажылы дээш эш Л. И. Брежневке чүректиң ханызындан байыр чедирип, СЭКП ТК-ның съездиге Отчёт илеткелинге сеткил ханылыын илереткен. Ол кайгамчык өндүр марксисчи-ленинчи документ бүгү делегейге төөгүлүг ужур-дузалыг деп, Э. Хонеккер чугаалаан. Тайбыны бижиглаар талазы-биле ында айыткан саналдар дайынын айылынга, реакциянын болгаш империализмниң үүлгедилеринге удур демиселин турар бүгү күштерге улуг деткимчелин көргүзүп турар.

ГДР-де социалистиг тургузуушкуннуң чедиишкининг чоруп турарын, республиканы амыдыралчыга чугула болуушкун болуру чугаажок ГСЧП-ниң X съездизинге бүгү чонунуң белеткелин турарын совет коммунистер улуг сонуургалбиле хайгаарап турар деп, Л. И. Брежнев чугаалаан.

Эштер Л. И. Брежнев биле Э. Хонеккер акы-дүмалышкынын партияларның болгаш чүрттарның аразында кады ажылдажылга, Совет Эвилели биле Герман Демократтыг Республиканың улустарының найыралы моон соңгаар-даа улам ханылаар болгаш бижиг дээрзинге бижиг бүзүрелдиин илереткеннер.

Ужуражылга үүректиң ханызындан найыралдың, бот-боттарын долу билириниң байдалынга эрткен.

(СЭТА).

БЕДИК ШАҢНАЛ

Эштер Л. И. Брежнев болгаш Н. А. Тихонов Вьетнамның Коммунистиг партиязының Политбюро кежигүнү, Вьетнам Социалистиг Республиканың премьер-министри Фам Ван Донгка чедеп харлаан юбилейи-биле холбаштыр байыр чедирген телеграмманы чоруткан.

Революсчу шимчээшкинге идепкейлиг киришкени, Вьетнам Социалистиг Республика биле Совет Эвилелиниң акы-дүмалышкы найыралын быжыглаарынга болгаш кады ажылдажылганынга улуг үлүг хуунуң киргени дээш база төрүттүнген хүнүнден бээр чедеп харлааны-биле холбаштыр ССРЭ-ниң Дээди Совединиң Президиумуну эш Фам Ван Донгту Ленин орден-биле шаңнаан.

(СЭТА).

Национально-краеведческий отдел

ПАРТИЯНЫҢ САЛГАН СОРУЛГАЛАРЫН БОТТАНДЫРААЛ

Совет Тываның ажыл-ишчилери СЭКП-ниҢ иштики болгаш даштыкы политиказын изии-биле чүүлдүгүнүп, деткип турар

Кызылдың «Саян» универмагының коллективи бо чылдың ийи айының планын СЭКП-ниң XXVI съездиниң ажыттынар хүнүнде 102 хуу күүсеткен.

Ол коллективке партияның XXVI съездизинге турасхаткан байырлыг митинг болган. Садыгжылар күш-ажылчы чедиишкиниринің дугайын аңаа рапорттааннар.

ЧУРУКТА: «Саян» универмагының мурнакчы садыгжылары (солагай талдан) А. А. Магера, Д. Д. Иргит, Л. Б. Кыргыс, Г. С. Домовских, Л. С. Клевакская болгаш К. М. Тюренева олар съездиниң материалдарын номчуп турлар.

ДЕТКЭЭНИН ИЛЕРГЕЙЛЭЭН

«Тывасельхозхимия» каттыжыышкынының Чадаана салбырының коллективинге СЭКП-ниң XXVI съездизининң материалдарын танышкан митинг улуг көдүрлүүшкүнүүр байдалга эрткен. Аңаа санал берип, чүве чугаалааннар СЭКП-ниң Совет чазактың иштики болгаш даштыкы политиказынга, чурттуң келир үеде хөгжүлдезининң өндүр чаагай перспективазынга сеткил ханыышкынын, ону бүрүн чүүлдүгүнүп, деткип турарын илергейлээннер.

Ажыл-ишчи коллектив съезд мурнунуң чарыжынга идепкейлиг киришкеш, 52 муң рубльдиң продукциязын сайгарар хүлээлгезин 58 муң рубльге азы 111 хуу күүсеткен. Ам бирги кварталдың планныг даалгаларын хуусаа бетинде, март 25-ке чедир бүрүн күүседирин хүлээнген.

БИСТИҢ КОРР.

БЕДИК КӨДҮРЛҮҮШКҮННҮГ

Совет Эвилелиниң Коммунистиг партиязының XXVI съездизи бодунуң ажылын бистин чүртүвүстүң найысылалы — Москва хоорайда ам-даа үргүлчүлеп турар. Съездиниң материалдары бүгү совет улустуң сагыш-сеткилин хайныктырган. Ылангыя СЭКП Төп Комитединиң Чингине секретары Леонид Ильич Брежневтиң кылганы партияның XXVI съездизинге ТК-ның Отчёт илеткелин Бай-Тайга районнуң ажыл-ишчилери баштай радиодан дыңнаннар. Илеткелге ССРЭ-ниң экономиктиг болгаш социал хөгжүлдезининң херии базымнары, тайбың, күш-ажыл, чаңгыс демнин калы ажыллажылга дугайында ханы политиктиг утка сиңиккен одуругларлыг олар чаа-чаа бедиктерже кыйгырып турар. Тээли суурга, совхозтар төвтеринге болгулаан митингилерге дерт муң чыгаа кижи кириишкен. Партия райкомунуң бюро кежигүнери болгаш эске-даа харыысалгалыг ажылдакчылар СЭКП-ниң XXVI съездизининң материалдарын 18 кезек черге танышкырган. Митингилер болуп турда, партияның иштики болгаш даштыкы политиказын деткип, орта 58 кижи саналын берип, чүве чугаалааннар.

«Тээли» совхозтуң мурнакчы механизатору Ногай Бухгалтыр сөс алгаш, мынча дээн:

— Өске эштерим-биле бир дөмей, төрээн партиямның тайбыңга ынак политиказын бүрүн деткип тур мен. Аңаа бистин харыысыг билдингир. Ол болза, коммунистиг келир үе дээш могаг-шылаг чок ажылдарывыс болур. Мен бодум тракторумну март 15-тиң бетинде эки, шынарлыг кылдыр септеп алгаш, часкы хөөрү ажылдарынга идепкейлиг киржир мен.

«Тээли» совхозтуң Найырал салбырының байырлыг митингиге киришкен хойжулары бо чылын 100 хойдан-на 85-тен эвээш эвес хураганнарны камгалап алырын хүлээнгеннер.

Партияның XXVI съездизинге алдар болдурган социалистиг чарышка киришкеш, бирги кварталда алган планныг онаалдаларын хуусаа бетинде ажыр күүсеткен коллективтер районда бар. Чижээ, район төвүнде тудуг-септелге участогу бирги кварталда 59 муң рубльдиң тудуг ажылдарын кылыр планын 60 муң рубль кылдыр боттандырган. Оларның партийжи улуг шуулганга күш-ажылчы белээ ылдыг болган. Саанчылар, хойжулар, тудугжулар съездиге алдар болдуруп, улам кызымак ажылданыпаан, бедиткен хүлээлгелерин база ап турар.

С. ХЕРТЕК,
СЭКП Бай-Тайга райкомунуң пропаганда болгаш агитация килдизиниң эргелекчизи.

ТАЙЫЛБЫР АЖЫЛДАРЫ КАЛБАРГАН

Амгы хүннерде партияның XXVI съездизининң материалдарын ажылчы чонга нарбаа-биле пропагандалаар улуг сорулга партия организацияларының мурнунда турул турар. Бо чугула амылды Барыын-Хемчик районнуң партия организациялары канчаар организастап турарын чугаалап бэрин СЭКП райкомунуң секретары Биче-оол Сундуевич Шыыраптан бистин корреспондентивис Х. Монгуш дилээн, Ам оон харыызын мооң адаанда парладывыс.

— Бистиң чүртүвүста эң чугула болуушкун — партияның XXVI съездизи бодунуң ажылын үргүлчүлеп турар. Съездиниң материалдарын ажылчы чонга нарбаа-биле пропагандалаар ажылды партия райкому февраль айның эгезинден эгелеп чорудуп келген. Бо чугула ажыл-херекке бистин даяныр күжүвүс, дайынчы активчилеривис болза: лекторлар, агитаторлар, политинформаторлар, пропагандистер. Ынчангаш оларның ортузунга сурталаа ажылынаан эгелээн бис. Черлерге активчилерниң семинар-хуралдары болган. Районнуң «Билиг» нимителиниң пленумун эрттирип, орта лекторларның кылган ажылын түнеп, моон соңгаргы сорулганы база салган.

Съездиниң ажылының үезинде болгаш оон соонда чоо ортузунга чорудар масса-политиктиг ажылдың план-хемчегларын ажылдап кылгаш, партия райкомунуң бюрозунга бадылаткан.

Амгы хүннерде күш-ажылчы коллективтерни, түс-түс мурнакчыларның алган социалистиг хүлээлгелерин партия организациялары түнеп үндүрүп турар. Партияның съездизин төлептиг уткуур талазы-биле районнуң 44 күш-ажылчы коллективи, 2034 мурнакчы белиткен социалистиг хүлээлгени алган турган. Олар алган хүлээлгезин күүсеткен дугайындаа рапортту киирип турар. Кызыл-Мажалыкта № 741 КМК-да коммунистиг күш-ажылдың бригадазы деп белек аттыг Күжүгет Шойдар-оолдуң комплекстиг бригадазындан, № 3 орук-тудуг участогунуң коллективинден, хойжулар Содунам Данзычмаа, Күжүгет Оюпан-оолдан («Барлык» совхозта), бирги кварталда эът дужаар планын күүсеткен «Дек-Терезин», «Барлык», «Шекпээр» совхозтардан, оон бирги беш чылдың баштайгы ийи айының планын күүсеткен «Хемчик» совхозтуң Ыйгылак сүт-бараан фермазының коллективинден баштайгы рапорттар келгилээн. Ниитизи-биле район бирги кварталда эът садар планын ажыр күүсеткен.

Съезд мурнунуң социалистиг чарыжының тиилекчилеригe күш-ажылдың алдар тугун көдүрүп, көргүзүп, хүндүлел самбыраларынга көскүзүү-биле чырыдып турар.

Район төвүнүң болгаш ажыл-агыйларының, оларның салбырларында бүгү кескү агитацияны чаартып, дерип кылган. Оон кол темазы партияның XXVI съездизининң шиитпирлерин амылыралга боттандырарынче угланган.

Съездиниң ажылының үезинде бүгү-ле культура бажыңнарына, клубтарга, кызыл-булчынарга, бүдүрүлге коллективтеринге митингилерни эрттирип, съезд материалдарын чонга таныштырып турар. Оон аңгыда хойжу бригадаларже, сүт-бараан фермаларынче, ыракта малчынарже лекторлар, эмчилер, аймыралга хамыдырылгаяын, культураның ажылдакчылары комплекстиг үнүүшкүннерни организастап чорудар. Микрорайоннарга, агитквартираларга съезд материалдарын номчуп таныштырар.

Культура бажыңнарында, клубтарда хоочун коммунистер-биле, күш-ажылдың мурнакчылары-биле ужуражылгаларны эрттирип, В. И. Ленин, партия дугайында киноларны көргүзүп эгелээн.

СЭКП райкомунуң бюро кежигүнери, районнуң удуртуг ажыллакчылары ажылчы чоңчүле ужуражылгаларны эрттирип, онгу беш чылдың түңнелдерин болгаш он бирги беш чылда районнуң мурнунда турар социал-экономиктиг сорулгаларны чугаалап берип турар. Бо талазы-биле түскай графиктиг ажыллаттырган.

Съездиге тураскаткан боттандырыгыр коллективтерниң концерттери дыштанып хүннерде болуп турар. Оон мшкаш спортчу маргылдааларны организастап эгелээн.

Төөгүлүг, чугула улуг документ — партияның XXVI съездизининң материалдарын бистиң идеологтуг фронтувуң дайынчылары ажылчы чонга долуузубиле тайылбырлап чедирер дээш ажыллап турар.

ХАРЫЫВЫС — ЭКИ КҮШ-АЖЫЛ

Тываның хоочун будурулгелериниң бирээзи — республика типографиязының коллективиниң ажылчыннары, инженер-техниктиг ажылдакчылары, бүгү совет улус-биле бир дөмей, Советтер чуртунуң коммунистериниң улуг шуулганының ажылын улуг сонуургал, кичээнгей-биле хайгаарап турар болгаш оон материалдары-биле танышып эгелээн. СЭКП Төп Комитединиң Чингине секретары Л. И. Брежневтиң кылганы партияның XXVI съездизинге ТК-ның Отчёт илеткелин улуг сонуургал-биле дыңнап, таныштывыс. Л. И. Брежневтиң илеткелинде бистиң калбак делгем чүртүвүстүң эрткен беш чылда хөгжүлдезини түнээн болгаш чүрттүң экономиктиг болгаш социал хөгжүлдезин улам ынай хөгжүдеринче угланган тодаргай сорулгалар ында салдынган. Шынап-ла бо-ыскса хуусаа дургузунда бистиң чүртүвүс сайзырадың бүгү талазынга бурунгаар көскү базымнарны кылган болгаш ол бүгү чонуң чаагай чорууунче угланган.

Төрээн партиявыстың съездизиниң ажылының чоруп турары бо хүннерде будурулгенин бүгү цехтеринде, бригаларында ажыл хайныышкыныг. Коммунистиг күш-ажылдың шалыпчызы атты төлептин-биле эдилеп чоруур будурулгенин коллективи СЭКП-ниң XXVI съездизин төлептиг уткуур дээш бүгү улустуң социалистиг чарыжынга киришишпээн, чаа беш чылды бигай эвес көргүзүглерлиг эгелээн. Съезд мурнунуң социалистиг хүлээлгелерин түс түс цехтер, бригалалар чедиишкинниг күүседип, сөглээн евзүнге ээ болуп шыдааннар. Чижээ, мээн удуртканым ном өрүкчүлериниң бригазы төрээн партиязының улуг шуулганын күш-ажылчы белектерниг уткаан. Ийи айларның планныг онаалдазын февраль 23-те күүседир дээш хүлээлгевис көрдүнген хуусаа бетинде күүсеттинген. Бо хүннерде ажылывыстың темпизин улам белээн. Ынчыг болбастың аргазы чок. Бистиң үреттүнелдиг күш-ажылывыстан Төрээн чүртүвүстүң улам ыңайгы сайзыралы чугула хамаарыжыр болгай.

Совет кижилерниң амылыралының деннези хүн келген тудум-на белиг турар. Ол дээрге бистиң төрээн партиявыстың кижи дээш ала-сагыш аалыышкынының ачызы. Аңаа бистиң харыывыс — үре-түнелдиг, кызымак күш-ажыл.

В. ДОРЖУ,
Тыва АССР-ниң Дээди Совединиң депутады.

ҮЛҮҮН КИИРЕР

Төрээн чүртүвүстүң найысылалы — Москвада Съездилер ордузунда болуп турар партияның эәлчелиг съездизинге СЭКП Төп Комитединиң Отчёдун бистиң бедик сорттуг рудадан даг-дүгү арыглаар цехтиң ажыл-ишчилери улуг сонуургал-биле номчуп танчыып турар. Мээн удуртуп турар эәлүзэминиң ажылчыларыг СЭКП-ниң XXVI съездизин төлептиг уткуур дээш чарлаттыгган социалистиг чарышка идепкейлиг киришкеш, коммунистерниң улуг шуулганының ажыттынган хүнүнге чедир планнан ажыр 15 тонна «дагховенин» арыглаар хүлээлгезин ажыр күүсеткеннер. Февральдың он сеске чедир планга немештир 25 тонна сорттуг даг-дүгүн бердивис. Бо күш-ажылчы чедиишкиннер чүрттүң политиктиг амылыралынга чиге улуг болгаш төөгүлүг болуушкун — коммунистерниң улуг шуулганынга тураскаттыгган.

Бистиң эәлчээвис партийжи съездиниң төлептиг уткуур дээш калбарган социалистиг чарыштың мурнуку одуруунга чоруп, январь айга бараанның продукция будурер даалганы 103,8 хуу, даг-дүгүн арыглаарын 100,7 хуу боттандыргаш, эәлчеглер аразының чарыжынга тиилекчи боон шылгараан. Бистиң № 1 эәлчээвистиң мурнакчы ажылчыннарының бирээзи — коммунист Үйнукпан Түлүшовна Монгуш СЭКП-ниң XXVI съездизиниң делегады болуп, оон ажылынга киржип турары биске канчаар-даа ажыок улуг өөрүшкү болгаш чоргаарал.

Бистиң коллективтиң кежигүнери партияның эәлчеглиг съездизиниң ажылы-биле тамыжылганы хүн бүрү чоруттушаан, аңаа тураскаттынган күш-ажылчы чедиишкиннерни эәлчег санында чедип ап турар. Күш-ажылдың будурукчулүүн бедидип тургаш, планга немей хөй тонна сорттуг даг-дүгүн бистиң эәлчээвистиң ажылчыннары берип келген.

Бистиң төрээн Коммунистиг партиявыстың эәлчеглиг XXVI съездизиниң төөгүлүг шиитпирлерин амылыралга боттандырарынга эәлчегиниң ажылчыннары төлептиг үлүүн киирерлер.

Д.-М. ОНДАР,
№ 1 эәлчегиниң удуртукчузу. Ак-Довурак хоорай.

ЧАА ХҮЛЭЭЛГЕЛЕРНИ АЛДЫВЫС

«Тыва кодээ тудуг» трестиң № 741 КМК-зының коллективи партияның XXVI съездизинге уткуштур чарышка бедик көдүрүүшкүнүүр ап-кылдаан. Ол КМК-дан Шойдар-оол Санчытович Күжүгеттиң удурткаңы коммунистиг күш-ажылдың бригадазы съездиниң ажыттынар хүнүнге таварыштыр 1981 чылдың бирги кварталының планныг онаалдазын күүседир хүлээлгени чыл эгезинде алган. Мурнакчы бригада бедиткен социалистиг хүлээлгезин хуусаа бетинде алдарлыы-биле күүсеткен. Бригаданың ажыл-херээниң дугайында Ш. С. КҮЖҮГЕТ «Шын» солун редакциязынче мынчаар бижээн.

Планныг онаалдаларны хуусаа бетинде күүседир деп хүлээлгени алгаш, бистиң бригаданың кежигүнери онгу беш чылда күженишкинниг ажылдаан. Беш чыл планның хуусаа бетинде, 4 чыл иштинде күүседип, 1 млн. 105 муң рубльдиң тудуг-монтаж ажылдарын кылып бүдүрдүвүс.

1980 чылдың тудуг-монтаж ажылдарының планын 124 хуу күүсеткен бис. 10 санныг чурталга бажыңнарны, кайызынгаа 500 баш хой кирер ийи кажаанны тудуп, ажыглакчыларга хүлээткен. Ол объектилер шупту-зу «эки» демдектерге лужаттынган.

1979 чылдан эгелеп бригаданың керээлиг ажылдаар аргазынче шилчээн бис. Бригадада 12 кижи шупту холушкак мергежилдерни чедип алган, тудугжуларның ортумак разряды бедик, 4,9 чедип турар.

Бүдүрүлгечи, доктаамал бедик көргүзүлгени, эки сагылгачурумнуу дээш бригадавыска Коммунистиг күш-ажылдың бригадазы деп атты тывыскан, бригадада 12 кижи шупту-зу коммунистиг күш-ажылдың шалыпчылары деп бедик атты эдилеп турар. Олардан 7 кижи «Онгу беш чылдың шалыпчызы» деп дөрек демдээ-биле шанналкан. В. И. Ленинниң төрүттүнген хүнүнден бээр 110 чыл оюн таварыштыр бистиң бригада Ленинчи Хүндүлел бижик-биле шанналкаңы бүгү КМК-ның коллективинге улуг өөрүшкү болган. Хоочун тудугжулар Ленин орденниң эдилекчизи Кызыл-оол Бүрдүпович Ооржак, Тыва АССР-ниң алдарлыг тудугжузу Кувиксаалчы Докпак-оолович Ооржак олар боттарының арга-мергежилинге аныяктарны өөредип, ажыл-ишке төлептинбиле эки үлегер-чижекти көргүзүп турарлар.

Коммунистиг партияның XXVI съездизинге алдар болдуруп алган хүлээлгевисти күүседип, чыл эгезинден тура 55,3 муң рубльдиң тудуг-монтаж ажылдарын кылгаш, бо чылдың бирги кварталының планын хуусаа бетинде күүсединивис ол. Күш-ажылчы чедиишкиннеривисти төрээн партиявыстың съездизинге турасхаттывыс.

Коммунистиг партиявыс, Төрээ чурт дээш сагыш-сеткиливис чоргаарал-биле долдунган, улам сорук киргеи ажылаан тур бис. Ынчангаш чаа хүлээлгени ап, 1981 чылда 226,5 муң рубль түңнүг тудуг-монтаж ажылдарын кылыр чыл планнын чогуур хуусаавыс эрте, Улуг Октябрьның 64 чыл оюнга таварыштыр күүседир болгаш чыл планындаа ажыр 36 муң рубльдиң ажылдарын кылырын шиитпирледивис.

АНЫЯКТАРНЫ КЫЙГЫРДЫМ

Ленинчи партияның XXVI съездизиниң ажыттынар хүнүн четтикпейн манап келдим. СЭКП Төп Комитединиң Чингине секретары, ССРЭ-ниң Дээди Совединиң Президиумунуң Даргазы Л. И. Брежневтиң илеткелин улуг сонуургал-биле дыңнадым. Бистиң партиявыстың моок мурнунда чылдарда кылган ажылы, келир үеде сорулгалары улугдур. Солун-дур! Магалыг-дыр!

СЭКП-ниң болгаш Совет күрүнениң иштики база даштыкы политиказы бүгү дедегейге быжыг тайбынны тургузарынче, эндере чепсегленир чорукка удур демиселди калбартырынче бурунгалар депшилгелиг кижи бүрүүн кыйгырып турарынга бүрүн каттыжар мен. Чырык чер кырынга боттоттарын билчип, тайбың болган чаңгыс эң-найыралдын байдалынга чурттаары, тудугсууржулганы кылыры дег аас-кежик кайда деп. Эң Л. И. Брежневтиң илеткелинде айыткан чедиишкиннер чогум-на чогадыкчы болгаш тургузукчу иштин түңнелинде чедип алдынганынга бистер, совет кижилер, чоргаарланыр бис. Шынап-ла, эрткен он чылдарның дургузунда магадан хаммаа улуг үүле кылдыңган-дыр. Он-он заводтар, комбинаттар, школаларны адаваска безин, бистин чүртүвүс картазында чаа суурлар көстүп келгилээн болгай. Ол бүгүнү Совет Тываның амылыралы-биле деннеп көрүп ордум. Бодум мергежилим чоллачы кижи мен. Тываның автотранспортунуң шугумунга 40 чыл ажылладым. Төрээн чүртүм мээң күш-ажылымны бедии-биле үнелээн. Ленин болгаш «Хүндүлелдиң демдээ» орденнер-биле, Ленинчи юбилей медалы-биле шанналттым, ССРЭ-ниң Дээди Совединиң депутадынга соңгудуп чордум. Назы-харым удгаткаш, персоналдыг пенсия ап олурар кежиктиг мен. Үргүлчү-ле Кызыл хоорайга чүрттеп келген болгаш оон шапкын сайзыралын көрүп келдим. Будун-будун кварталдарның немежин турарынга ким чоргаарланмас боор. Мээң чүрттеп турарым Кочетов кудумчузун делгемчиди кылып каапты. Чаа школалар ажыттынды, үруглар албан черлери немешти. Чангыс сөс-биле чугаалаарга, хөгжүлдевис маңаа дүрген-дир. Ону улам шапкынчыдары-биле партия болгаш чазаавыска маадырлыг күш-ажыл-биле харыылаңыпаан, чаңгыс кижи дег демнег, тура-соруктуг ажылдарынче аныяк оолдар, кыстарны кыйгырдым.

Х. ОНДАР,
Кызыл хоорайның хүндүлүг хамаатызы.

АНЫЯКТАРНЫ КЫЙГЫРДЫМ

Тываның хереглекчилер нимителиниң дилги фермазы онгу беш чылдың доозукчу чылында будурулгенин продукциязын көвүдедирип база ону сайгарарының планын ажыр күүсеткеш, ук нимителдиң болгаш кооперацияның болгаш күрүне садыының ажылдакчыларының профэвилел обкомунуң шилчимир Кызыл тугу-биле шанналткан. Коллектив эрткен чылда 6500 санныг кара дилги кежин күрүнеге дужаар планныг тургаш, ону херек кырында 6829 кылдыр күүсеткен. Ол планныг онаалдадан 100 муң рубль ажып турар.

Бо хүннерде ажыл-агыйда 1186 баш дилги бар. Оларны ажаан-тежээри-биле 18 кижини ийи бригадага үскеш тургускан. Оларның аразында кызымаккай ажылдап, бедик шынарлыг кеспитиг дилгилерни өстүргеш, дужаар турар мурнакчылар эвээш эвес. Ындыгларга хоочун ажылчыннар Валентина Михайловна Усова, Зоя Шандароловна Чалбак, Ольга Ивановна Загвоздкина, аныяктар Татьяна Иванова, Валентина Быкова дээш өскелер-даа 60-дан ору дилгилерни ажаап, онаашкан ажылынга эә-харыысалгалыг чоруун көргүзүп, социалистиг чарыштың мурнуку одуруун доктаамал эдилеп турарлар.

ЧУРУКТА: аныяк ажылчын Татьяна Усова.

В. КАРА-САЛ.

Авторнуң фотозу.

СЪЕЗДИНИҢ ХҮН ДЕМДЕГЛЕЛИ

(Төнчүзү: Эгези 1-ги арында).

жыышкынны тургускан чорук специалистериҥ күштерин мөөнәзәр, чаңгыс аай техниктиг политиканы боттаидырар, фабрикаларны специализастаар болгаш техника-биле эде дериир аргаиы берген. Ажылдап турарларның саны кызырбышаан, продукция будүрерин ийиден ажыг катап көвүдедирип, күш-ажылдың будүрүкчүлүүн бедидерин чедип алган. Коллективтиҥ бө челиишкиниерииге хамаарыштыр каттыжмышкының коммунистериҥ ачы-хавыязы улуг.

Казак ССР-ниҥ Министрлер Төвүлелиниҥ Даргазы эш **Б. А. Ашимов** республиканың хөгжүлдезиниҥ планнарын тодаргайлап айыткан болгаш үлетпүр продукциязын будүрерин 22—25 хуу көвүдедирип көрдүнгенин чугаалаан. Одалга-энергетика баазазын бижыглаарынга, кара, өнүг металлургияны, көдээ ажыл-агый машина тудуушкунун, химия болгаш нефть химиязының, чиик, аъш-чем үлетпүрүн хөгжүдеринге Казахстанның ролю улам бедип турар. Республика моон соңгаар-даа Совет Эвилелиниҥ улуг тараалаң болгаш мал ажылдыг баазазы болур. Курлавырларны улам-на ажыктыг кылдыр ажыглаарының айтырыларынга делегат доктаалган болгаш Барыын Казахстаниың районнарынга нефтиин база газты шинчилеп тывар ажылдарны калбартырып, чердеи казып алыр байлактарны комплекслиг ажыглаарынче киҥээнгейни күштелдирерин саналдаан.

Будүрүлгени организастаарының эки дуржулгазын, күш-ажылдың мурнакчы методтарын бүгү ажыл-агыйларга идепкейлиг шингээдип иеппередиринче углаган күжениишкиниерии партия райкому доктаамал боттандырып турарын Оренбург области СЭКП-ниҥ Сорочинск райкомуның бирги секретары эш **А. П. Осокина** чугаалаан. Оон түннелинде дүжүт ажаан алыр ажылдарның будүрүкчүлүүн бедидер, хуусаазын кызырар, шынарын экижидер аргалыг болган.

«Бүгү өг-бүлези-биле кады— дүжүт ажаалдазыиче!» деп лозунгнуг шинчээшкин элээи каш чыллар мурнуида калбарып эгелээн. Амгы үеде дүжүт дээш демиселде 80 ажыг өг-бүлелериҥ 80 ажыг экипаждары болгаш звеноларының киржип турар. А ыдыг коллективтерде күш-ажылдың сагыга-чуруму быжыг, бот-боттарынга дузалажылга сайзыраан, ынчангаш күш-ажылдың будүрүкчүлүүн бедик болгаш ажылдың шынары эки болуп турар. Чогум-на өг-бүле экипаждарындан дуржулгалыг механизаторлар, бедик мергежилдиг тараажыларның аныяк салгалының хөйү-биле өзүп турарын дуржулга бадыткаан.

СЭКП ТК-ниҥ Отчёт илеткелиниҥ түннелдеринде болгаш бүгү чүүлдерии, чонның чаагай байдалын улам ынай бедидеринче үгланган партизының ленинчи угланыышкының болгаш экономиктиг стратегизын совет профэвилелдерии бир эп-сеткилдиг бүрүиү-биле чүүлдүг деп самап турарын ВЦСПС-тиҥ даргазы **А. И. Шибаев** чугаалаан. Лениниҥ херээнии шылгарангай үламчылакчызы эш Л. И. Брежнев баштаан партия Төп Комитединиҥ, оон Политбюрозуның эмне сорулгалыг иштики болгаш даштыкы политиказын совет профэвилелдерия бир эп-сеткилдиг деткип турар.

Социалистиг ниитилелдиҥ байдалдарында профэвилелтургузуунуң эң чугула принцивинге — Коммунистиг партияның удуртукчу ролюн профэвилелдериниҥ хүлээп көөрүнге удур согуушкунну таварыштырарын социализмниҥ идея талазы-биле дайзыннарны чангыс эвес удаа орааидажып келгеи болгаш ам-даа ораидажып турар деп, оратор демдеглээн. Ниитилел будүрүлгезиниҥ системазынга ажылчын аңгының байдалын социализм үндезинибиле чаартып, ажылчы чонларны бодунуң чуртунуң ээлерии болдуруп турар төөгүлүг фактыны аңгының дайзынарыи хүлээп көрбейн турарлар.

Профэвилел ажылында четпестерииң дугайын делегат база тодаргай чугаалаан. Боттарының делгем эргелерии ажыглаар талазы-биле инициатива чамдыкта профэвилелдерииле четпес болуп турар.

«1981—1985 чылларда болгаш 1990 чылга чедир үеле ССРЭ-ниҥ экономиктиг болгаш социал хөгжүлдезиниҥ кол угланыышкыннары» деп Совет Эвилелиниҥ Коммунистиг партизының XXVI съездизиниге СЭКП ТК-ниҥ төлевилелиниге элиглелерии болгаш немелдерии чугаалажып көөр база бо айтырыг талазы-биле съездиниҥ докладының төлевилелии белеткээр комиссииның делегаттар ооң соонда бир үебиле соңгаан.

Съездиниҥ делегаттарынга болгаш аалчыларынга байыр чедирери-биле совет аныяктар төлээлекчилери келген, «Онгу беш чылды шалыпчы доозар, СЭКП-ниҥ XXVI съездизии төлептиг үткүүр!» деп комсомолчу ажыл-херектериҥ Бүгүэвилел эстафазының тиилекчилерии, пионерлерии болгаш октябряттарны диимиттиг алыш часкаашкыннары-биле уткаан. Лениичи комсомолдуҥ рапортун СЭКП ТК-ниҥ Чиигине секретары эш Л. И. Брежневке байырлалдыг байдалбиле тывыскан. Совет Эвилелиниҥ Коммунистиг партизынга шынчы болур деп чурттуң чалыы назының даигыраа Кремльдиҥ Съездилер ордузунга чаңгыланып турган.

Грециияның Коммунистиг партизының ТК-зының Чиигине секретары эш **Х. Флоракис**, Сириияның Араб социалистиг чаартыига партизының Чиигине секретарының ораалакчызы эш **Абдалла аль-Ахмар**, Финляидияның Коммунистиг партизының Даргазы эш **А. Сааринен**, Мозамбиктиң ФРЕЛИМО партизының ТК-зының Политиктиг доктаамал кежигүнү, секретары эш **М. Душ Сантуш** съездиге байыр чедирерге чыыланнар чылыы-биле уткаан.

СЭКП-ниҥ XXVI съездизи февраль 28-те ажылын уламчылаан.

* * *

Советтер чуртунуң коммунистери бодунуң съездизиниге совет чонуиуң чаагай чоруунуң, төрээн күрүнезиниҥ улам ынайгы чечектелиишкиниҥ база быжыгланыышкынының дугайында бодал-биле 1981—1985 чылдарда болгаш 1990 чылга чедир үеде ССРЭ-ниҥ экономиктиг болгаш социал хөгжүлдезиниҥ кол угланыышкыннарын чугаалажып турар.

Кол угланыышкыннарның төлевилелиин бүгү чонның чугаалажыры колдуунда-ла үш ай хире үргүлүлээн. Партийжи ажылдың база ажыл-агый организнарының ажыл-чорудулгазын болбазыладырынче, культураның деминиң улам көдүрериче углаган чугула, үнелиг саналдар болгаш немелдер киргеи. Чурттуң экономиктиг болгаш социалдыг хөгжүлдезин тодараткан чугула документ дугайында шинтирлиг сөстү съездиниҥ делегаттары чугаалаар үжүрлүг. Кажан улуг болгаш нарын айтырыгларны шинтирлээр апаргаида партия чон-биле сүмележип турар деп олар демдеглеп турар. Ынчангаш ооң политиказы бүгү улустуң деткимчезин ап, бүгү совет улустуң ажылхерээ база сагыш-човаашкыны болуп турар.

Даштыкы Коммунистиг, Ажылчын, Национал-демократтыг партияларыиың төлээлери СЭКП-ге болгаш совет улуска байыр чедирип, съездиге түвө чугаалаан. Олар чаа иитилелди тургузарынга совет улустуң чедиишкиннерин улуг сеткил ханыышкыны-биле демдеглеп, чаа беш чылда ССРЭ-ниҥ экономиктиг болгаш социал хөгжүлдезиниҥ перспективаларын магадал-биле үнелеп турар. Бүгү делегейге тайбың дээш СЭКП-ниҥ болгаш Совет күрүнеиниҥ чайгылыш чок чорудуп турар ажыл-чорудулгазын даштыкы аалчылар демдеглеп турар.

Февраль 28-те болгаш эртенги хуралды СЭКП ТК-ниҥ Политбюро кежигүнү, СЭКП-ниҥ Ленинград обкомуиуң бирги секретары эш **Г. В. Романов** дарталаан.

СЭКП Саратов обкомуиуң бирги секретары эш **В. К. Гусев** ССРЭ-ниҥ экономиктиг болгаш социал хөгжүлдезиниҥ кол угланыышкыннарыиың төлевилелииниҥ дугайын чугаалап тура, улус ажыл-агыйының партийжи удуртулгазының, социалистиг чарышты организастаарының база будүрүлгеге коммунистериҥ авангардчы ролюиуң айтырыгларыиче оиза киҥээнгейни угландырган. Областың ховуларлыг черлериие кандаашкын болдурар хаттарга удур суггатты ажыглаан деп, ол демдеглээн. Суггаттыг черлерде чулуктуг мал чемнериниҥ 40 хуузун, сигеииің 80 хуузун будүрүп турар. Ол чоруқ малдың баш саның, мал ажылының продуктулуун доктаамал өтсүрер арганы бергеи. Ноғаа будүрери база өскеи.

Суггарылга — чүгле тараа, мал чемнери, ноғаа эвес. Оон социал салдары дыка улуг. Ында суурлар база өске. Оларның чурттакчы чону көвүдээн, ховуларлыг черлерден чурттакчы чоииуң көжер чоруу сокпаан, механизаторларның саны өскеи. Оон бодап турары-биле алырга, амыдыралга боттандырар болза суггаттыг чер ажылының ажыктыын бедидер чамдык саналдарны оратор киирген.

Беш чыл планының төнчүзүиде газ тывыжының адакы деннели 1979 чылла, а үстүкү деннели—1980 чылда-ла ажыр күүсеттингеи, деп ССРЭ-ниҥ газ үлетпүрүнүң министри эш **С. А. Оруджев** дыннаткан. Бойдус газы техниктиг депшилгеии болгаш иитиниҥ күшажылының будүрүкчүлүүн бедидериниҥ күүлүг быразы апарган.

Газ тывыкчылары чедип алган чедиишкиннерии үнелеивишаан, четпестерии, ажыглаттынмаан аргаларны болгаш шинтирлеттиимээн айтырыгларны тодаргайы-биле көрүп турар. Тургустунган канчаардаа аажок улуг күүлүг уламна долузу-биле ажыглаарының, капитал салышкынынарының ажыктыг чоруун шинтирлиибиле бедидериниҥ, ийиги чергеиҥ энергокурлавырларын база энергия камнаар технологияны калбаа-биле ажыглаарының айтырыглары министерстволуң кичээнгейиниҥ төвүнде турун турар. Ажыл-ишчилериҥ чуртталга байдалын экижидер талазы-биле ам-даа улуг ажылды кылыр апаар.

Он бирги беш чылда күүзүңүң талазы-биле амгы деннелин ийи чартык катап ажып турар шак ындыг газ тывыжының комплекстиг базазын, Барыын Сибирьге тургузар сорулганы салган деп, оратор чугаалаан.

Белгород областың Ракитянск район эмнелгезииің эмчизи эш **Л. И. Дьячкова** уругларның комплекстиг кижиздилгезийиң үнелиг дуржулгазын мөөнеп алган Белгород областың көдээ школаларының ажылына доктааган. Көдээ ажыл-ишчилериҥ өзүп орар салгалының бүгү талалыг сайзыралының дугайында сагыш салышкынның ол хевирии болбаазырадыры чугула деп, ол саналдаан.

Кол угланыышкынарның төлевилелиниде чурттакчы чонуң медицина хандырылгазының деннелии база шынарын улам бедилери көрдүнген, кадык камгалал албан черлерииң чаа техника, транспорт, бедик шынарлыг эмнер-биле хандырарын экижидериниҥ хемчеглери айыттынган деп, депутат сеткил ханыышкын-биле демдеглээн. Медицина ажылдакчылары съездиниҥ салган сорулгаларын челиишкиниҥ күүседир дээш бүгү күжүн салыр дээрзин ол делегаттарга бүзүреткеи.

Агаар-бойдустуң нарын, таарымча чок чүүлдери турзажок, көдээ ажыл-агый будүрүлгезиниҥ продукциязының иитии хемчээли оигу беш чылда 618 миллиард рубль болуп, тоску, беш чылдаазындан 50 миллиард рубль хөй болган. Тарааның, хөвеиниҥ, ногааларның, кат-чимистиҥ, виноградтың иитии чыылдазы өскеи. Мал ажылының продуктуларын будүрери көвүдээи деп, ССРЭниҥ көдээ ажыл-агый министри эш **В. К. Месяц** медеглээн.

Он бирги беш чылда көдээ ажыл-агыйның онаалдалары улуг, күжениишкиниҥ дээрзии оратор айыткан. Оларны боттандырарының үндезиии болза көдээдө тургускан будүрүлге күүзүн эки ажыглаары болур. Аъш-чем программазын шинтирлээриие тараа будүрерии улам ынай ыяк өстүрери болгаш иитиниҥ мал ажылыига база чурттакчы чонуиуң хууда дузалал ажыл-агыйында турар малынга-даа чем белеткелин бүгү хемчеглер-биле көвүдедирии бирги чергеиии ужур-дузалыг болур.

Чыылганнарга изии-биле уткуттурган—Алжириың Национал хосталга фронтузу партизының Политбюро кежигүнү эш **М. С. Мазузи**, Уругвайның Коммунистиг партизының ТК-зының Бирги секретары эш **Р. Арисмеиди**, Великобританияның Коммунистиг партизының Чиигине секретары эш **Г. Макленнан**, Кампучия Улус Республиказының Улусчу-революстуг төвүлелиниң даргазының ораалакчызы эш **Пеи Сован**, Сириияның Коммунистиг партизының ТК-зының Чиигине секретары эш **Х. Багдаш**, Никарагуаның Национал хосталгазының Сандиичу фронтузуиуң Национал удуртулгазының кежигүнү Никарагуа Республиканың Күрүне төвүлелиниң даргазы эш **К. Нуньес** олар съездиге байыр чедиргеинер.

Март 2-де съезд бодукун ажылын үргүлүлээр.

(СЭТА).

Кремльдиҥ Съездилер ордузунга концерт

Хөй националдыг совет ураи чүүлдүң чедиишкиннериниң кайгамчыктыг херечизи, культура ажылдакчыларының чогаадыкчы рапорту СЭКП-ниҥ XXVI съездизиниҥ делегаттарынга болгаш аалчыларынга көргүскен концерт болган. Ук концерт февраль 28-те Кремльдиҥ Съездилер ордузунга болуп эрткеи.

Концертти көргеннер болза: Л. И. Брежнев, Ю. В. Андропов, М. С. Горбачев, В. В. Гришин, А. А. Громыко, А. П. Кириленко, Д. А. Кунаев, А. Я. Пельше, Г. В. Романов, М. А. Суслов, Н. А. Тихонов, Д. Ф. Устинов, К. У. Черненко, В. В. Щербицкий, Г. А. Алиев, П. Н. Демичев, Т. Я. Киселев, В. В. Кузнецов, Б. Н. Пономарев, Ш. Р. Рашидов, М. С. Соломенцев, Э. А. Шеварднадзе, И. В. Капитонов, В. И. Долгих, М. В. Зимянин, К. В. Русаков.

Коммунистиг, ажылчын, национал-демократтыг партияларның делегацнялары залга база олургулаинар.

Съездиниң делегаттарынга болгаш аалчыларынга концерт улуг чедиишкиия-биле эрткеи.

(СЭТА).

СЪЕЗДИГЕ ТУРАСКААЛ БЕЛЕКТЕР

Аҥы-дүмбэ коммунистиг болгаш ажылчын партиялардан СЭКП-ниҥ XXVI съездизинге кээп турар белектери ам-даа шуушпушаан. Ол дээрге, пролетаржы интернационализминиҥ болгаш Тайбыиның түгүи бедик туткан СЭКП-ге ханы хүидүткелдиҥ бадыткалы болур.

Советтер чуртунуң коммунистериниҥ шүүлганының болуп эртип турары Съездилер ордузунга эрте час дүшкенибиле дөмей апарган: ыетиам коммунистер съездиге дириг чечектерни эккеп сөнүзөиер.

Съездилер ордузунуң стендилериниҥ бирээзииде ыетиам чуруқчуның чуруу бар. Ында 1935 чылда Москвага болган Коминтерииниң VII конгрезиниге Н. К. Крупская биле Вьетнамга коммунистиг шимчээшкиииың удуртукчуларының бирээзи Нгуен Тхи Минь Кхайны көргүскеи.

Кубаның Компартизының делегациязының эккелгени хөй өөнүг панно— тайбыиның хеэзииің өлүм чогун херечилеп турар. Кампучияның камгалааларының Чаигыс аай национал фронтузуиуң мастерлериниң кылыгларын база съездиге белек кылдыр берген.

Ордуиуң стендилериидe тураскаалдыг белектер-ле хөй. Оларның аразында Киприий Депшилгелиг Күш-ажыл партизының болгаш Мали улустуң Демократтыг Эвилелиниң делегацияларының, Танзаииияның Революстуг партизының болгаш профэвилелдериҥ Бүге-делегей федерациязының, Барыын Берлиииии Социалистиг Чаигыс аай партизының болгаш Бенииың Улусчу Революсчу партизының делегацияларының белектери база бар.

(СЭТА).

ЛЕНИННИҢ, ПАРТИЯНЫҢ ХЕРЭЭНГЕ ШЫНЧЫ БИС

(Төнчүзү. Эгези 1-ги армида).

Ажы-төлүү — бистерлерде.
Сайзыра-ла, Төрээн чурт,
Чаартыя-на, чаартыя-на!
Бады шынчы рапортту
Партияга берип тур бис.

Диимиттиг алыш часкаашкыиларының адаа-биле лениичи комсомолдуң рапортун эш Л. И. Брежневке тудускан. Ол хүидүлүг эргеии Москвалык Лениичи комсомол аттыг автозаводуиуң токары РСФСРиинҢ Дээди Советиниң депутады, ВЛКСМ ТК-ниҥ кежигүнү **Николай Махоииге** тывыскан.

Комсомолчулардан сөстү пионерлер алган:

Бистер мыида хөлзеп тур бис,
Черле бо шак уттундурбас!
Съездиге—кайгамчыктыг
шүүлганга
Пионержи изиг байыр!
(Адыш часкаашкыны).
Солуп алыр салгалыиарга
Чоргаарлакшы чоруун дигеш,
Алган билиг, ажыл-биле
Ада-чуртуң шимезии дээш,
Эргим ыиак школада
Эки кызып өөреиип,
Эрес сорук кирип тур бис.
Ленин дег чурттаар болгаш
ажылдаар деп
Идегелдиг, хажыш дивес
девиатиг бис.
Пионержи ажыл-ишчи
үлүүвүстү
Бистер шупту беш чылга
бараалгаар бис.
Чүгледиигеи күзелиивис —
Чүткүлүвүс бөгүи ыиаш.
(Адыш часкаашкыны).

Бичии оолдуң үиү залга чаңгыланган:

— Мен—Урал ажылчыныың оглу мен. Мээи ачам—Фёдор Васильевич Шишлов Социалистиг Күш-ажылдың Маадыры, XXVI съездиниҥ делегады. Ачам болгачок мыича дээр: «Мээи заводум, мээи цегим, мээи бригадам!» Элээи үе эртер, мен база заводка ажылдай бээр мен, чоргаарал-биле»: «Бис, Шишловтар—ажылчын кижилер бис!» деп чугаалаар мен. **(Адыш часкаашкыны).**

Адаларывыстың херээнге шынчы болур бис! Шынчы пионержи сөзүвүс! **(Адыш часкаашкыны).**

Аныяк лениичилер боттарының ажыл-херектериии, күзелдерии чугаалааннар:

— Мени Хилола дээр, очуладуларга «Бичии уруг» дээии ол. Тергиии эки өөреиип турар мен. Хөвең өстүрер уругларның школазынга кирикседр мен. Ону мээи авам—Турсуна Ахунова удуртуп турар. **(Адыш часкаашкыны).** Ииаа белеткеиип-даа турар мен. Эрткен чылын мээи чыгган хөвеиимбиле бистиң дружиианың бүгү пионерлерииге формаиы даарап кедирип болур. **(Адыш часкаашкыны).**

Эргим делегаттар, мээи шүлүктериимии дыннаңар:

Школада өөреикчи мен,
Удавас-ла өзе бергеш,
Авам Турсуиаиы
Ажыл-ижии салгап аар мен!
(Адыш часкаашкыны. Залга чаптаан үинер).

Дараазыида съездиниҥ делегаттарынга октябряттар байыр чедирген.

Амдыызыида октябрят бис,
А түгле бирги класс
бичиилер бис.
Съездиде бир-ле дүгаар
Чедип келген йөрээл тур
бис.
(Адыш часкаашкымы. Чаптаан үинер).

Ажы-төлүүлер бистер маиаа
Айыткаар дээш келдивис:
Шала кыска сыиыт-даа бол,
Чалгаапайлар эвес бис ийик.
(Адыш часкаашкыны).

Ава болган чуртувуска
Ажык-дуза чедирер дээш,
Дегийт-дүрген өзүп кээрин
Дендии күзеп бодап чор бис.
(Адыш часкаашкыны).

Аас-кежиктиг, чырык чаагай чаш назын дээш чүректии хаиызындан өөрүп четтиришкиниҥ сөстери чаңгыланган:

Харап келир айдың хүиү
Катқы-хөглүг уткуп аар
дээш,
Өөрүшкүлүг чылдарны-ла
Өскеи төрээн чуртувустуң
Биче чашка шуптуларига,
Биске өргүп турары дээш,
Улуг Октябрь алдыиалган
херелиигe
Улуг, биче кады чурттаан
кежиивис дээш,
Чырык чаагай Төрээи
чуртка,
Шыичы, ыиак партияга
Сеткиливис ханызындан
Четтирдивис, четтирдивис!
(Адыш часкаашкыны).

Эжим-өөрүм мурнуидан мен
Эргим ыиак Леонид
Ильичиге
Кан дег быжыг
Кадыкшылды күзеп тур
мен!..
(Адыш часкаашкыны).

Чараш кызыл чечектерни
Саглакладыр суиуп тура,
Амыраштың эргелеиип,
Ачамга дег куспактаидым!
(Үргүлчүледдиг адыш часкаашкыны).

Пионерлер съездиниҥ президиум кежигүиериигe чечектерии барып тудускан.

Чурттуң чалыы назыны Лениниҥ чагыларынга, Коммунистиг партияның дерээнге кызыгаар чор бердиигеи. Ол дугайын лениичи комсомолдуң мурнуидан Л. И. Брежневке Днепропетровскиниҥ № 2 профессионал-техниктиг училищезиниҥ сүргуулу **Анатолий Гришан** болгаш «Ленфильм» киностудияның артизи Лениичи комсомолдуң шаиалының лауреады **Елена Дропеко** илеткээи:

— Эргим Леонид Ильич!

Ажылчыиның күш-ажылы болгаш солдаттың дайыичы дериктери, дайии сооида чылдарның маадырлыг хүииери болгаш кур черлерии шинээткеии Силерге эргим болгаш чоок деп чүвеии совет аныяктар билир. **(Адыш часкаашкыны).**

Күш-ажылчы кижилериии аас-кежии дээш, пролетаржы интернационализминиҥ идеяларының тиилелгези» дээш, Силер боттарыиарның бүгү бүзүрелиигерии, революсчу энергияларны, хөй талалыг салымчаяаныарны салып турар силер. Бөмбүрзектиҥ чалыы назыны Силерии, амгы үеиии шылгарангай политиктиг ажылдакчызын, чавырлыышкыиының сорук кириикчизи, тайбыииың болгаш тургузуушкуиуиуң тук тудукчузу деп адап турар. **(Адыш часкаашкыны).**

Хүи бүрүде, чүрээиии согуг бүрүзүиде партияның дерээнге, чонның херээнге бараан болуруи, лениичи ёзу-биле, коммунистиг ёзу-биле ажылдаарынга комсомолчулар, оолдар болгаш кыстар Силерден өөреиип турар Лениичи комсомолга Силер, Леонид Ильич,—мерген үгааиныг болгаш сагыш човаигыр дагдыныкчы силер. Совет аныяктар Силерден, лениичи гвардияның коммунистериидеи үлегер ап келген болгаш ап-даа турар. **(Үргүлчүледдиг адыш часкаашкыны).**

Ыиак Төрээи чуртувуска, төрээи партиявыска, Силерге, эргим Леонид Ильич, бистиң комсомолчу сөзүвүс мыидыт:

СЭКП-ниҥ XXVI съездизиниҥ шинтирлерии амыдыралга шудургу боттандырар, чедип алган чүүдерге доктаавас, коммунистиг үзел-бодалдарга, бедик мөзү-шыиарга, чурум-сагылгага болгаш организастыг чорукка аныяктарны улам шудургу киижиидер!

(Үргүлчүледдиг адыш часкаашкыны).

Каяа-даа, кажан-даа лениичи чагыларга шынчы болур, Октябрьиың кызыл туғун ходаидырарын экижидериниҥ хемчеглери айыттынган деп, депутат сеткил ханыышкын-биле демдеглээн. Медицина ажылдакчылары съездиниҥ салган сорулгаларын челиишкиниҥ күүседир дээш бүгү күжүн салыр дээрзин ол делегаттарга бүзүреткеи.

Агаар-бойдустуң нарын, таарымча чок чүүлдери турзажок, көдээ ажыл-агый будүрүлгезиниҥ продукциязының иитии хемчээли оигу беш чылда 618 миллиард рубль болуп, тоску, беш чылдаазындан 50 миллиард рубль хөй болган. Тарааның, хөвеиниҥ, ногааларның, кат-чимистиҥ, виноградтың иитии чыылдазы өскеи. Мал ажылының продуктуларын будүрери көвүдээи деп, ССРЭниҥ көдээ ажыл-агый министри эш **В. К. Месяц** медеглээн.

Он бирги беш чылда көдээ ажыл-агыйның онаалдалары улуг, күжениишкиниҥ дээрзии оратор айыткан. Оларны боттандырарының үндезиии болза көдээдө тургускан будүрүлге күүзүн эки ажыглаары болур. Аъш-чем программазын шинтирлээриие тараа будүрерии улам ынай ыяк өстүрери болгаш иитиниҥ мал ажылыига база чурттакчы чонуиуң хууда дузалал ажыл-агыйында турар малынга-даа чем белеткелин бүгү хемчеглер-биле көвүдедирии бирги чергеиии ужур-дузалыг болур.

Чыылганнарга изии-биле уткуттурган—Алжириың Национал хосталга фронтузу партизының Политбюро кежигүнү эш **М. С. Мазузи**, Уругвайның Коммунистиг партизының ТК-зының Бирги секретары эш **Р. Арисмеиди**, Великобританияның Коммунистиг партизының Чиигине секретары эш **Г. Макленнан**, Кампучия Улус Республиказының Улусчу-революстуг төвүлелиниң даргазының ораалакчызы эш **Пеи Сован**, Сириияның Коммунистиг партизының ТК-зының Чиигине секретары эш **Х. Багдаш**, Никарагуаның Национал хосталгазының Сандиичу фронтузуиуң Национал удуртулгазының кежигүнү Никарагуа Республиканың Күрүне төвүлелиниң даргазы эш **К. Нуньес** олар съездиге байыр чедиргеинер.

Март 2-де съезд бодукун ажылын үргүлүлээр.

(СЭТА).

ПАРТИЯНЫҢ XXVI СЪЕЗДИЗИНИҢ ПАРЛАЛГА ТӨВҮНДЕ

Совет коммунистериҥ, дээди шүүлганының парлалга төвүиде съездиниҥ делегаттарыбиле ужуражылга үргүлүлеивишаан. Февральдың 26-да эртен болган парлалга конференциязынга Украииның Коммунистиг партизының Киев хорообластиың Ленин районнуң партизация-биле ажыл-ишчилери, бүгү совет улус-биле бир дөмей, долу болгаш бүрүиү-биле деткеи турар деп, Украииның КП-ниҥ Киев хорообластиың комитединиҥ бирги секретары Т. В. Главак делегация кежигүиериинии мурнуидан демдеглээн.

Совет улустарның аҥы-дүмбэ өг-бүлезиииге Украии ССР, бүгү чурт-биле бир дөмей, бодунуң социал-экономиктиг хөгжүлдезиииге, чонның культуразын болгаш чаагай чоруун бедидериие улуг чедиишкиниерии чедип алган дээрзин парлалга конференциязынга демдеглээн.

* * *

СЭКП-ниҥ XXVI съездизиниҥ парлалга төвүиге февральдың 27-де Португалияның Коммунистиг партизының Чиигине секретары А. Куньял чүве чугаалаан. Совет коммунистериҥ шүүлганыига ПКПиниҥ делегаттарының киржип турары дээрге, Португалияның Коммунистиг партизы биле СЭКП-ниҥ аразында чаңчылгаан найырал болгаш кадың-ажылдажылгазы болур деп, ол чугаалаан.

СЭКП-ниҥ съездизи чүгле совет улуска эвес, бүгү кижи тереидегеиге улуг ужур-дузалыг деп А. Куньял демдеглээн, эш Л. И. Брежневтиҥ политиказын Украииның коммунистери, республикаиың ажыл-ишчилери, бүгү совет улус-биле бир дөмей, долу болгаш бүрүиү-биле деткеи турар деп, Украииның КПниҥ Киев хорообластиың комитединиҥ бирги секретары Т. В. Главак делегация кежигүиериинии мурнуидан демдеглээн.

Совет улустарның аҥы-дүмбэ өг-бүлезиииге Украии ССР, бүгү чурт-биле бир дөмей, бодунуң социал-экономиктиг хөгжүлдезиииге, чонның культуразын болгаш чаагай чоруун бедидериие улуг чедиишкиниерии чедип алган дээрзин парлалга конференциязынга демдеглээн.

* * *

СЭКП-ниҥ XXVI съездизи чүгле совет улуска эвес, бүгү кижи тереидегеиге улуг ужур-дузалыг деп А. Куньял демдеглээн, эш Л. И. Брежневтиҥ политиказын Украииның коммунистери, республикаиың ажыл-ишчилери, бүгү совет улус-биле бир дөмей, долу болгаш бүрүиү-биле деткеи турар деп, Украииның КПниҥ Киев хорообластиың комитединиҥ бирги секретары Т. В. Главак делегация кежигүиериинии мурнуидан демдеглээн.

Совет улустарның аҥы-дүмбэ өг-бүлезиииге Украии ССР, бүгү чурт-биле бир дөмей, бодунуң социал-экономиктиг хөгжүлдезиииге, чонның культуразын болгаш чаагай чоруун бедидериие улуг чедиишкиниерии чедип алган дээрзин парлалга конференциязынга демдеглээн.

* * *

СЭКП-ниҥ XXVI съездизиниҥ парлалга төвүиге февральдың 27-де Португалияның Коммунистиг партизының Чиигине секретары А. Куньял чүве чугаалаан. Совет коммунистериҥ шүүлганыига ПКПиниҥ делегаттарының киржип турары дээрге, Португалияның Коммунистиг партизы биле СЭКП-ниҥ аразында чаңчылгаан найырал болгаш кадың-ажылдажылгазы болур деп, ол чугаалаан.

СЭКП-ниҥ

Өңнүктерниң үнү

Д. НАЦАГДОРЖ

ОКТЯБРЬ

Он чеди чылдың ноябрьда
Октябрьның хувискаалы
Өртемчейге зң-не баштай
Өскүп үнгеш тииледи.

Ажылчын-даа, тараачын-даа
Алыс чуртун эзлеп алган.
Магалыг хүн херелинге
Маска, кадыыр чайнап
бедзэн.

Кызыл тук-даа Урал ажыр
Кызаңнадыр киисиил
үнгеш.
Талыгырны чырыткылап,
Дарлатканнар чүрээн
өрткен.

Делегейниң нулаа-даа
Хосталганың чырыын
көргек.
Делегейниң нараа-даа
Хувискаалдың чырыын
көрген.

Ачы башкы Ленинниң
Өөредиинiң херели ол,
Ажылчы чон холунуң
Өөскүткен үүлези ол-

Европаның Чөөн кезээн,
Азияның Соңгу чүгүн
Зң-не баштай хостатказштың
Амыраттың, Октябрь!

Дүжүлгеден каргыстарны
Дүжүр октап чайлатказ,
Орус чоннуң изи-биле
Оруувусту тыптывыс-даа.

Змеглежир эки холун
Зштеривис бисче сунган:
Кинчи-деңгү буступ дүшнен.
Хилинчек-даа арлы берген.

Сорук нүштүг Октябрьның
Тугун тутказ, базып ор
бис.
Соңгу чүгүн мөңге Хүнү.
Туяланып чырып турзун!

Л. ХУУШААН

БОДАНЫГ

Бүгү чырык өртемчейде
Будумели кызыгаар чок.
Улуг чүве кайдал дээрге,
Улус шупту мынча димир:
Ак-көк дээрден
улуг чүве
Ам черле
кайда-даа чок.
Дээрден-даа артык улуг,

Деңнеп сөглээр чүве
турбас.
Кызыгаар чок улуг угаан
Кымдал диген айтырыгга:

Улуг Ленин
башмыда деп
Улус шупту
шынын сөглээр.

ӨГ-БҮЛЕНИҢ ААС-КЕЖИИ

Чөөн аймактың Дашбалбар сумузунуң чурттакчызы 72 харлыг Б. Буяндэлгэр эргн-даа шагны, көрген, чаа үеде чурттан чоруур дириг хереči.

— Революция мурнунда мээн ада-ием бай феодал кижилерге чалчалап чорааннар. Оларга чангыс мунар аът, чангыс саар инек турган — байгы өнчүзү ол. Бодум үжүк-биижкке үүгле 12 харлымда өөренген мен. 1939 болган 1945 чылдарда дайынларга киржип, төрээн чуртумну дайынчылардан камгалаар улуг менээ база оналакан. Тайбын үеде мал кадарын келдим. Ада-чуртум менээ бодумнуң чөмүмнүң чаагай чоруу дээш ажылдаар эргени берди —деп. Б. Буяндэлгэр чугаалаар.

Ам Б. Буяндэлгэр пенсиядa. Ол өөнүң ээзи Г. Жамзма-биле тос уругну өстүрүп кижизиткеннер. Олар ада-иезинин изин салган, күш-ажылга ынак кижилер апарганнар. Амгы үеде хоочуннарның ажы-төлү улус ажыл-агыйының янзы-бүрү адырларында ажылдап, моол чонуң амыралынга чаа-чаа чедиишкинерни немеп турарлар. Улуг оглу Дашдэрэн— харылзаа черинде инженер, Гэндэн— «Улаз кодээ ажыл-агый каттыжышкында малчын, Бөрөнзэй — МАР-ның куль-тура министрiниң орлалкчызы, Доноров —телевидениеде, Тумурбатар — типографияда парлакчы, уруу Цэцэгэ — экономист, Мэдрэ — Дашалбар сумузунда сес чыл школазының директору, Жанзавпогэл — Чойбалсан хоорайда төп электри станцизының кол инженери, эң хеймери Баяндурэн — төрээн «Улаз кодээ ажыл-агый каттыжышкында чолаачы.

Оларның ажы-төлү амыдралга ынак, аас-кежиктиг кижилер болганнар, боттарының шилип алган мергежилдеринге тергиин ынактар. Чижээ Гэндэнни көрээлиннер. Ол будуруге планнарын үргүлчe ажыр күүседип келгениниден күш-ажылдың рекордсмени деп үнеледип, чазактың шанналдарын чалап ап келген. Оон уруглары безии сес кижи. шупгузу школада өөренип турарлар. Чайын чаштар аладынга улуг күзелдин-биле дузалажып турарлар.

Шаандакы чалча чораан кырганнар Буяндэлгэр биле Жамзма ам шак мынду аас-кежиктиг өг-бүле болган. Улусчу революцияның Моолга тиилелгези ыяыг аас-кежиниң өг-бүле бүргүзүге хайылаан.

Ш. ДОЛГОР.

«Новости Монголии» деп солундан.

РАЗЛИВ ХӨЛДҮҢ ЧООГУНГА

«Ленин дугайында чүректиң ханызындан беседалар» деп номдан

Ленинград чоогунда Разлив деп станция турар. Оон ырак эвесте улуг эвес хөл бар. Чазын хар эрип эгелей бээрге, хөл тереңнеп эриин ашкаш, чанында шынааларны шыва алы бээр. Ынчангаш ол черни Разлив (үерлээр чер) деп адаан чадавас. Чайын июль айда анаа сиген дыка терең апаар. Оларны кезип эгелээр.

1917 чылдың ыяыг үезинде Разливке В. И. Ленин чедип келгей. Июль хүннериниң соонда, чонга удур буржуаз түр чазактың шиишкиниериндең ол анаа чаштынып турган.

Владимир Ильич хөлдүң ыяыы талазынга турлагжып алган. Анаа чурттаар черни баш удур белеткээн: сараат сигенинң иштин ап каапкаш, чаъстан чаглактаныры-биле чадыр кылып берген.

Чурттаары-биле кылган ол чадыр Владимир Ильичиге ыяыг коичуг таарымча чок болган. Ынчангаш ол арыг иштинден быжыг шетчигештерип, бүрүлерлиг погаан будуктарны кескеш, чадырны боду тузуп эгелээн: улуг хазыдан ырак эвес черге ужуп сувүртүп каан шетчигештерни черже кнп каккаш, кырын погаан будуктар-биле, а хажыыларын көк сиген биле шып алган. Ынчангаш чадырның иштн делгем, таарымчалыг болган.

Владимир Ильичиниң анаа эдилел-херекселлерн шоолуг эвес: демир хөнектиг, бичии паштыг, балдыыг, хирээлиг болгаш сиген кезер кадыырлыг гурган.

Чадырга В. И. Ленин чурттап эгелээн.

Оон эң ынак черн шырыштар аразында аянда ажок улуг тежек чоогу. Ленин оон кырынга калбак амз саазынарга бижээш олурупгар. Ол аяң кайы-даа талаларындан дуглалчак.

Кежээликтей болу бээрге-ле, Разлив хөл-биле хемелиг кижилер чедип кээр. Ленинге эң ыынчы ол кижилер Петроградтан (амгы Ленинград) чаа солуннарны база чагаалары аяда чедирип берип турган. Владимир Ильич ол бүгүзүү кончуг кичээнгейлиг номчуп, сонуургап, ак-көк карандашбиле демдеглеп ап турган.

Дайзыннар ол-ла үезе Ленинни дилээш, тып шыдаваанар. Олар боттарының солунарынга Ленин ужар-хеме-биле даштыкыже ужуп чоруй барган, азы далай дүвүнде хемеде чаштып чыдар деп шүгүлдеп бижип келген.

Ленин оларны номчаап, аажок каттыргаш:

— Кончуг хөгледикчи четкерлерим!— дээр турган.

Ол үеде чем кончуг берге. Ынчалзажок Владимир Ильич чемнеринри шуут үттүптар, чүгле анаа станцнядан эртеңги чемни эккелгенде, ынчаш чемнеиирни сактып кээр.

Бир катап чоок кавызының оолдары хөлдеи аажок улуг шюртан тудуп алгаш, оон чадырынга эккелген. Оолдар дораан-ва Ленинге шюртан биле мүн хайындырар дей бергеннер. Владимир Ильич оолдарны соксаткаш:

— А-а-дыр, оолдар, бөгүн мээң хлевим-даа, шаймм-даа бар. А ол шюртанны даарта дүштеки чемге белеткээр-дир—дээш, арттыртып алган.

Владимир Ильич калмыр-биле сигенни кезип база курдуй алы берген. Владимир Ильич кескен сигенни сараатгаар дээш далажы берген. Чаныы кызанайып, дээр дииирел турган. Чаъс кудуп эгелээр мурнуу чарыында Владимир Ильич сигенни сараатгап четтингижкен.

Чаъс соонда чечек, сигенниң чаагай чылы думчукка айдызалып келген. Хөлдүң кырынга хүн база катап хереледнин чырый берген.

А кежээликтей эрикке бир хеме чоокшулап келгей. Оонбиле аная эш Орджоникидзенин чедип келгени ол. Чалап үнүттер аразында кокпа оруквиле чоруп олура, ол Ленинни-даа эскербээн. Кажан Владимир Ильич арыг иштиидеи үнүп кээрге, Орджоникидзе эллепсине берген: анаа уткуштур кандыг-ла-бир танывазы кижи кел чораан... Кийни келгей, чүү кижил? Ленинни чурттап турар черинiң чоогуига чүге мынчап тояан чоруурун ол моон?— деп болаан.

Шынап-ла, ынчан Владимир Ильичнин дораан танызы берге турган. Эрнинiи болган сегел салын чүлүп каапкаи бергүи ховаанче хавыктай тыптып алган.

Ленин-биле мендилешкеп соонда безии Орджоникидзе ону танысаваан. Оон актинче Ленин часкатылаан:

— Эш Серго, танывайн тур силер бе?— деп айтырган.

Чүгле оон соонда Орджоникидзе Ленинни таныи каан.

Олар чадырже чорупканнар. Ленинге чүгүлэ дыннаалыглар чедирери биле Петроградтан Серго чедип келгени ол. Бүгү чүүлдерни шупгузун чагаага бижип болбас турган. Чүге дээрге ындыг чагаа дайзынларның азы өскерликчилерниң холунга кире бериш болган.

Владимир Ильич ол дүне эш Серго-биле дыка ур хөөрешкен. Келген аалчы Ленинниц харыыларын база айтышкынарын алгаш, эртеннде чоруткан.

Августу бөөлүүредир чаъс улажы турар апарган. Шырыштар аразында Ленинниц ынак черн ажылдаарынга тапырымча чок болу берген. Чүге бижиттинер төжээ ол суг апарган, харын-даа тайгыры аажок, кыдыларындан бичиибичии мөөгүлер үнгүлээш, хөөп келген.

Агаар-бойдус соой берген. Партия Төп Комители Владимир Ильичнин Разливтеи Финляндияже чорударын организастаан.

Ынчангаш чадыр ээн калган. Ленин чорупкан.

Ол черде ам маны даштап хоюглап тургаш, тураскаал чадыр тургузуп каан.

* * *

Арга-ыяш өзүп үнген., Чүгле ынчангы кырган хадыы чок, оон дазылындан үш чаш хазынар өзүп үнгүлеп келген.

Ынчаарга совет кижилериниң чүрээнге эң эргим бо черлерниң өскези ол-ла хевээр артканн.

ЧУРУКТУ «Ленин дугайында беседалар» деп номдан дүжүрүп чураан.

ЧАГААНЫ ЛЕНИНГЕ ЧЕДИРГЕНИ

**Очаладан кедилерин
Орус арат айтып берген.
Октябрьның хувискаалын
Ол-ла черден делгереткен.**

**Чеди чаның хувискаалы
ССРЭ-ден өөскээн-нейин
Черлик чораан арат-ла чон
Чер-ле черде хувискаады.**

Бо ыры Октябрь революциязы тиилээн үеде тывылган. Орус ажылчын ангы чүгле боттары дарлаашкындан хосталып үнер деп бодап чорбаан, олар дарлаткан өске улустарны база улуг демиселче көдүрүп үндүрүп, кыйгырып чораан.

Аллан-Маадыр аттыг чурт шинчилел музейинде, тывэ улустуң хосталгазы дээш тулчуп турган партизан шеринiниң командирлери А. Д. Кравченко биле П. Е. Щетинкин оларның чуруктарын көскү черде аскылаан. Оларның дугайын бистин номчукчуларывыс ботташ көрүкчүлеривис эки билир. Олардан ангыда тыва улустуң хосталгазы дээш тулчуп чораапнарның аразында база бир чугаан бар. Ол болза партизан шеринiниң политажылдакчызы С. К. Сургуладзенiң чуруудур.

Сергей Константинович Сургуладзе 1879 чылда Кутаиси губерниязының Очурчетск можуюн Аскон дээр көдээ суурунга тараачын кижинiи өгбүлезинге төрүттүнген. Сургуладзе 1905—1907 чылдарда чорудуп турганы революсчу ажыл-чорудулгазы дээш Одессаның суд палатазының шиитпири-биле бүгү назынында Сибирьге турар кылдыр шиитгирген болгаш Ангара хемде Кежму суурда кара-бажыңга хоруглаттырган. 1917 чылдың февраль революциязы хаан чазакты дүжүр октагыже чедир аиаа турган. 1917 чылдың апрель 17-де Енисейскинiи губерния эргелели хосталган дугайында шыпзылганы Сургуладзеге тывыскан.

Партияның Енисей губерния комитези Сургуладзени кызыл гвардейжилерниң политиктиг удурткучузу кылдыр Канск хоорайже чоруткан. Ол анаа 1917 чылдың майдан 1918 чылдың июнiга чедир турган. Ынчаарда даштыкы эжелекчилер Сибирьге тургускан Совет эрге-чагырганы дүжүргүлээш, кара туразында ажылаан, калчаарап турганнар. Сургуладзенiң политажылдакчы болуп турганы Камала станцияда чыдаар. Ол эртер поездилерге кывар чүүл кудуп бээр кончуг хөлдуг чер турган. Ынчангаш ол Канск уездизинiи Уяр можузунуң Сушаика дээр кылыг көдээ суурже чоруткаш, чажыт байдалга ажылдаар ужурлуг апарган. Ол анаа тургаш. Совет эрге-чагырга дээш демисежир кызыл шеригжи отрядты организастаан болгаш соолунде ол отряд-биле Щетинкин биле Кравченконуң кызыл партизан отрядтарынга катгышкан.

1919 чылдың апрель төнчүзүйде Канск партизаннарының съездизи болуп эрткен болгаш шилгарангай большевик С. К. Сургуладзе баштаан Шериг нөвүлелни аиаа тургаш Александр Кравченконуң, Петр Щетинкинiиң, Василий Улановтуң, Александр Ивановтуң, Кузьма Логиновтуң, Василий Гусевтиң болгаш өскелдаа командирлерниң шериг-стратегтиг ажыл-чорудулгазынга улуг үлүүн киргеи.

1919 чылдың июнь 14-те партизан армиязы дайзынның улуг артыш күүжү чылча шапкаш, Баджейни каггаш, Минусинскиге келген, оон соонда Ус хемниң кызы аът оруу-биле Тываже келген. 1919 чылдың апрель 19-та партизанчар атаман Бологовтуң өлүрүкчү шериг кезектерни чылча шапкаш, 1920 чылдың январьда Кызыл Шеригниң мурнакчы кезектери-биле каттыжып берген.

С. К. Сургуладзениң калайы Евдокия Степановна Сургуладзе революция мурнунда шюлүге үезинде ашаа-биле кадыы чоруп тургай болгаш Минусинскиге тургаш, барын хосгесеңье санында оон В. И. Ленин-биле барып ужуражыр турганы сактып чугаалаан.

Сургуладзе Минусинскиге большевик алышкылар Ефим болгаш Федор Брагиннер-биле база таныжа берген. Сергей Константиновичке революсчулар Кржижановский база Старков олар-биле харылзаалыг турган.

1921 чылдың март 13-те Сургуладзе Минусинскиден чоруп турда, Брагин алышкылар баштыңчыга чедер чагаапы аяда берип каапнар.

Е. С. Сургуладзениң санытышкыны-биле алырга, Сургуладзенiң өг-бүлези Москвага чедип келген, баштайгы хүнде В. И. Ленин чай чок дээрэнн комендант аяда дыннаткан. Ынчала-даа Сургуладзе В. И. Ленинге чүве бижээш чоруткан. Үдаваанда дээрге 12 шакта келзин дээш В. И. Ленинниң харчызын Сургуладзеге дыннаткан. Даартазында Сургуладзе Кремльге чедип келген. В. И. Ленинниң кабинединге 12 шакта киргеш, оорган-ийи шак турда үнүп келген.

В. И. Ленин Сургуладзеден партизан шимчээшкини кайын эгелээнiн болгаш Минусинск хоорайны база Шушенское суурну канчаар хостаанын чылавылап айтырган.

Ужуражышкынның түңнелинде В. И. Ленинге С. К. Сургуладзе Минусинск большевиктериниң чагаазын дамчылып берген. В. И. Ленин ажок өөрээн болгаш Грузияга совет эрге-чагырга бызыга бээрн билек, С. К. Сургуладзени келдиртирин аазаан. Ол ужуражылга болбайн барган. Баштыңчы-биле ужуражкан соонда, үр болбаанда, Сергей Константинович Сургуладзе Хевсуретск аэнмнге дээрбечилер-биле аткылажышкыны үезинде амы-тынынган чарлыр кыптыр балыгладыпкан.

Шетинкин биле Кравченконуң партизан шеринiниң Тывага чоруткан дайзынчы ажыл-чорудулгазының кирженчиги ивак Грузия чурттуг С. К. Сургуладзенiң дугайында бисче билдиинiп турары мындыр.

С. ТАМБА.

Сонуургактарга

ЧАЗАГЛЫГ ОРУККА ХЫРБАЛАНГАН

Мялан—Венецня аразының автоорууига аиаа эвес болуушкун болган. Чазаглыг орукка шуут чыпшыр хырбаланы берген хөй санныг автомобильдер оа-ла чериидеи шимчеп чадап каапнар.

Оон чылдагааны пластмасс хырбалаарынга хереглээр суук чүүл сөөртүп чораан тускай цистернаның аидарылганындан болган. Оон иштинде куткан суук чүүл автоорукка тогулгек болгаш болуушкуиуп болган черниге полиция тускай эзилиргелерни эккелгиже чедир-ле, хырбаланган автомобильдер орыктан шимчеп шыдаваанар.

ШИЛЕННЕР ЭМНЕЛГЕЗИ

Магдебург (ГДР) округтуп Лобург хоорайда шиленнерге бараан болуп турар тускай эмнелге бар. Чанар ужугуушкун үезинде деңгели кошкап, балыгланган азы шын оруудан аскан куштарга дузалаар соруига-биле ону тургускан.

Ол эмнелгеде 40 оргнитологтар эки тура-биле ажылдап, аймыга таварышкан куштарны эмнеп, оларның дутайында сагыш салып турар. Сегй берген куштарның агаарже катап ужугуп үнериие таарымчалыг хөлүүгеш база ында бар. Шиленнер анаадагызы дег амыдыралынга дүргеи чанчыксынар дээш бажың крышазында үяларны база тутказ.

(«Труд»—СЭТА).

БИР ИНЕКТЕН ДӨРТ БЫЗАА

Симментал уксаалыг бир инек—ийи кыс, ийи эр бызаалар төрээн. Оок чаш толдери шупту кадык, менди-чаагай өзүп, доругуп турар.

Специалистернiң санап турары-биле алырга, бир инектеи дөрт бызаа төрүттүчери—эм-не ховар болуушкун. Ол инектиң бо чылгы «рекордуг чангыс удаа эвес. Новоселник районнуң Редковец суурунуң чурттакчызы В. Савчуктуң ол инээ ийи чыл бурунгаар хары угда үш бызаапы, а оон-даа мурнунда — ийи бызаапы төрээн.

В. ДАВЫДЕНКО.

Черновцы.

КЕНГУРУ-БИЛЕ БИЛЛЬЯРДТАНАР

Мурнуу-Чөөн Австралияның Джниси-Пойит деп курорт хоорайда 11 харлыг Джой деп кенгуру билльярд ойнаарынга тергиин ынак.

Иези чок арткан кенгуру оглуи улус тудуп эккелгеп, ол курорттуң отельдериниң бирээзинде доктаамал чурттап турар. Билльярд ойнаар ыяш тудуп алгапда чүгле чурукка тыртгырар. Шарны думчуу-биле какпышаап, билльярдты ол часпас ойнаар. Чамдыкта хоорайдан дашкаар селгүүсгеп, черлик кенгуруларга аалдап четкилээр. Ынчалза-даа Джой курортче ыяап-ла дедир ээп келир. Кенгуру кежээ телевизорну дыка сонуурган көөр, оон соонда аиаа бир дашка пиво сунарга, хөйге козулдур-ле ижиттер. Курорттуң ээлери бо бүгүде хүнүнүе чарыгдалды үндүрүп турар. Дыштанныкчыларга оон солуи чүве кайда боор деп Чехословакиянын «Люд» солун бижээн.

ХОПТАКТАНГАШ...

Омск областың сонгу чүгүле ыяш кезинчилерниин ажылдаар суурунга алыг аалдап келген. Баштай суурнун кудумчуларын ол эзээи ур кезээп. Кажан ыяш кезинчилерге бажыннарынче чангылай бергенде, адыг-дораан-на ээн бажыннарже аалдап эгелээн.

Чиир чем-не дилээни ол боор, бир бажыңга каргеш, чүве тыппаан. Оон ийнги, үшкү бажыңнарже... Ийи бажыныи-эжини үрээш, а өскелеринче сонга дамчыштыр киргеи. Киреред, үиерде рамаларны буза таварааи. Мишка шак ыидыг чурум чок аалчы болган.

Бүгү бажыңнарны кезээш (шупгузунда оруинарны үрегеп, матрацтарны ора сол каапкап), Топтыгын суурнун медицина пунктузунга четкеп. Аиаа серемчилеии ол оскуюп, оон ажылдакчыларының ышкы үеде курлавырлап алганы тун-даа, суук-даа эмнерии хары угда четтирипкеп. Хоптак чоруу Мишканы айылга чедирген.

П. УФИМЦЕВ.

Омск область, Усть-Ишим суур.

**Хоюг үнүүг сыгытчы эр
Хомус алгаш ойнай берди.
Зал долдур көрүкчүлер
Ылын-чылым дыңнай берди.**

**Сценада хоюг сыгыт
Сеткилдерни хөлзедиптер:
Малдыг, аңныг, тудугларлыг
Байлак Тыва көстүп келир.**

Агаар

Бөгүн республикага кежер булуттаар, чамдык черлерге бискен хар чаар. Соңгу-барын чүк угланышкынынг хаттын дүргеи секундала 5—10 метр чедер. Агаарның температуразы 10—15, чамдык районнарга 15—20 градус соор.

Кызылга онзагай өскерлиишкин болбас. Хатгын күжү коиижак. Агаар дуне 31—33, күндүс 16—18 градус соор.

телевидение

МАРТ 1-ДЕ

БИРГИ ПРОГРАММА

МОСКВАДАН

8.00—**«Үе».** Информастыг программа. 9.05—Воронежтиң уран чүүлдүн Күрүне институдунуң улустуң хөгжүм хереселдерининн концерти. Воронежтен дамчыдылга. 9.30—**«Будильник».** 10.00—**«Совет Эвилелиигe бараан боон тур мен!».** 11.00—**«Съездиинн делегаттары чугаалап тур».** 11.45—**«Эртеиги почта».** Музыкалыг программа. 12.20—**Бөгүн делегейде.** 12.35—**«Көдээден дамчыдылга».** 13.35 **«Совет Эвилели-биле».** 13.45—**«Музыкалыг киоск».** 14.15—**РСФСР биле Афганистанның аразынга найырлыг харылзаалар дугайында дугуржулганы кылганының 60 чылынга. «Бабрак Кармальдың ССРЭ-ге найырлыг аян-чоруу».** Документалдыг фильм. 14.35—В. Билль-Белоцерковский—**«Шторм».** Күрүнеиии Моссовет аттыг академиттыг театрының фильм-шиизи. 16.45—**«Делегей панорамазы».** 17.30—**«Кино аян-чоруктар клубу».** 18.30—Медээлер. 18.50—**«Хөглуг даткыыш».** Мультфильм. 19.00—СЭКП-ниң XXVI съездизиннн делегаттарынга концерт. Кремльдиң съездилер орлуудан дамчыдылга. 21.00—**«Үе».** Информастыг программа. 21.45—Күрүнеиии М. Пятницкий аттыг академиктиг хорунуң концерти. 22.25—23.05— **«Футбол тайылбыры».** Төнгенде—Медээлер.

МАРТ 2-ДЕ

БИРГИ ПРОГРАММА

МОСКВАДАН

8.00—**«Үе».** Информастыг программа. 8.50 — **«Улустуң аялгалары».** 9.05 —Уругларга фильм, **«Мандат».** Уран-чечен фильм. 10.30 — Н. Римский-Корсаковтуң чогаалдары. 10.55—Медээлер. 11.00—14.30 —Чапсар. 14.30 — **СЭКП-ниң XXVI съездизинде.** 15.00 — **«Ленинниң ады өлүм чок».** Композиция. 15.30 — **«Аныяк спортчунуң улуг ареназы».** 16.00 — **«Чурукчулар дугайында чугаа». «Скульптор Вера Мухина».** 16.25 — **«Кылып биз».** Аныяк техниктерге дамчыдылга.

КЫЗЫЛДАН

17.10—**«Чер ажылының техниказының келир үези».** Документалдыг фильм. 17.25—**«Чөөнгейнин зоказында»** 13.10, 15.00, 16.50, 18.40, 20.30 шактарда.

МАРТ 2-ДЕ

«НАЙЫРАЛ»: «Огарева-6» 9.30, 11.20, 13.10, 15.00 16.50, 18.40, **Киполар допчулалы** 21.00 шактарда.

«ПИОНЕР»: «Савойну оорлааны» 9.30, 11.20, **Киночыындм** 13.10, **«Онза чугула даалга»** (2 серилдыг) 14.40, 17.30, 20.20 шактарда.

«ВОСТОК»: «Улуг, биче дайын» 10.00, 12.00, 14.00, 16.00, 18.00, 20.00 (узаткан) шактарда.

«КАА-ХЕМ»: «Кара кабичиин белээ» 11.40, **«Онза кижиниң ады»** 13.40, 15.40, 17.40, 19.40, 21.40 шактарда.

«ЭРГЕЛЕЖИР»: «Ынчаарга» 10.00, 12.00, 14.00, 16.00, 18.00, 20.00 шактарда.

«ЭРЕС»: «Ынчаарга» 10.00, 12.00, 14.00, 16.00, 18.00, 20.00 шактарда.

«ЭЛЕГЕСТ»: «Ынчаарга» 10.00, 12.00, 14.00, 16.00, 18.00, 20.00 шактарда.

«ЧАЛЫЫ»: «Ынчаарга» 10.00, 12.00, 14.00, 16.00, 18.00, 20.00 шактарда.

«ЧЫРАА-ХОЛ»: «Ынчаарга» 10.00, 12.00, 14.00, 16.00, 18.00, 20.00 шактарда.

«ТЕРЕЛИГ-ХЕМ»: «Ынчаарга» 10.00, 12.00, 14.00, 16.00, 18.00, 20.00 шактарда.

«ТОРГАЛЫГ»: «Ынчаарга» 10.00, 12.00, 14.00, 16.00, 18.00, 20.00 шактарда.

«ТОЛЛАР»: «Ынчаарга» 10.00, 12.00, 14.00, 16.00, 18.00, 20.00 шактарда.

«ТЕЛЕ»: «Ынчаарга» 10.00, 12.00, 14.00, 16.00, 18.00, 20.00 шактарда.

**«ТЕЛЕ-ХЕМ

СОВЕТ ЭВИЛЕЛИНИҢ КОММУНИСТИГ ПАРТИЯЗЫНЫҢ XXVI СЪЕЗДИЗИ

Бүгү чурттарның пролетарийлери, каттыжыңар!

ШЫН

СЭКП Тыва обкомунуң, Тыва АССР-ниң Дээди Совединиң болгаш Министрлер Чөвүлелиниң органы

№ 53 (11552) | 1981 чылдың март 3, вторник | 1925 чылда үндезилеттинген | Өртээ 2 коп.

ЧУРУКТА: СЭКП ТК-ниң Отчёт илеткелин съездиниң делегаттары сагыш-сеткилдин хаҥызындан бүрүн чүүлдүзүнгеш.
В. ЕГОРОВ биле В. КОШЕВОЙНУҢ фотозу. СЭТА-ның фотохрониказы.

„1981—1985 чылдарда болгаш 1990 чылга чедир үеде ССРЭ-ниң экономиктиг болгаш социал хөгжүлдезиниң кол угланыышкыннары“ деп СЭКП ТК-ның төлевилелиниң талазы-биле Совет Эвилелиниң Коммунистиг партиязының XXVI съездизиниң

ДОКТААЛЫ

1981—1985 чылдарда болгаш 1990 чылга чедир үеде ССРЭ-ниң экономиктиг болгаш социал хөгжүлдезиниң кол угланыышкыннарының дугайында ССРЭ-ниң Министрлер Чөвүлелиниң Даргазы эш Н. А. Тихоновтуң илеткелин дыңнап болгаш чугаалажып көргеш, Совет Эвилелиниң Коммунистиг партиязының XXVI съездизиниң доктаадыры болза:

1981—1985 чылдарда болгаш 1990 чылга чедир үеде ССРЭ-ниң экономиктиг болгаш социал хөгжүлдезиниң кол угланыышкыннарын бадылаар.

ССРЭ-ниң Министрлер Чөвүлели Кол угланыышкыннарны ёзугаар ССРЭ-ниң 1981—1985 чылдарда экономиктиг болгаш социал хөгжүлдезиниң Күрүне планының төлевилелин беш чылдың тус-тус чылдарының, ССРЭ-ниң министерстволарының, ведомстволарының болгаш эвилелдешкен республикаларның аайы-биле ажылдап кылгаш, ону ССРЭ-ниң Дээди Совединге 1981 чылдың октябрьда чугаалажып көөрүү-биле киирер.

Он бирги беш чыл планын тургузарда СЭКП-ниң XXVI съездизинге, эвилелдешкен республикаларның компартияларының съездилеринге, партияның крайлар болгаш областар конференцияларынга, районнарның, хоорайларның болгаш округтарның партия комитеттериниң актив хуралдарынга база пленумнарынга, күш-ажылчы коллективтерге болгаш парлалгага, а ол ышкаш ажылчыннарның, колхозчуларның, специалистерниң болгаш эртемденнерниң чагааларынга киирген санал-оналдарны барымдаалап көөр.

Чаа беш чылда чурттуң экономиктиг болгаш социал хөгжүлдезиниң калбак программазын боттандырып чорудары бүгү-ле партия, совет, профэвилелдер, комсомол болгаш ажыл-агый организацияларының эң чугула ажыл-агыйжы-политиктиг сорулгазы болур деп СЭКП-ниң XXVI съездизи санап тур. Улус ажыл-агыйының бүгү адырларының ажылчы чоннары ленинчи партияның удуртулгазы-биле социалистиг чарышты улам калбартып чорудар, боттарының чогаадыкчы күжүн, билиин болгаш дуржулгазын коммунистиг тургузуушкунның сорулгаларын чедиишкинниг шиитпирлээринге бээр дээрзинге бүзүрелин съезд илергейлеп тур.

СЭКП-ниң XXVI съездизинге ажылчы чоннарның чоруткан чагааларының болгаш билдириишкиннериниң, коммунистерниң апелляцияларының дугайында Совет Эвилелиниң Коммунистиг партиязының XXVI съездизиниң

ДОКТААЛЫ

1. СЭКП-ниң XXVI съездизинге ажылчы чоннарның чоруткан чагааларының болгаш билдириишкиннерниң, коммунистерниң апелляцияларының хөй кезиин съездиниң Секретариады көргенин болгаш эргежок чугула хемчеглерни алганын кичээнгейге алыр.

2. Ажылчы чоннарның съездиге чоруткан чагааларын болгаш билдириншкиннерин база коммунистерниң апелляцияларын көөрүн доозарын, оларның талазы-биле чогуур шиитпирлерни хүлээп алырын СЭКП Төп Комитединге дагзыр.

ИНФОРМАСТЫГ ДЫҢНАДЫГ

Совет Эвилелиниң Коммунистиг партиязының XXVI съездизи март 2-де Москвага, Кремльдиң Съездилер ордузунга ажылын үргүлчүлээн.

СЭКП ТК-ның Политбюро кежигүнү, ССРЭ-ниң камгалал министри эш Д. Ф. Устинов эртенги хуралга даргалаан.

«1981—1985 чылдарда болгаш 1990 чылга чедир үеде ССРЭ-ниң экономиктиг болгаш социал хөгжүлдезиниң кол угланыышкыннары» деп ССРЭ-ниң Министрлер Чөвүлелиниң Даргазы эш Н. А. Тихоновтуң илеткелин чугаалажып көөрүү-ургүлчүлээн. Санал берген эштер: И. Г. Павловский — ССРЭ-ниң орун харылзаа министри, А. П. Филатов — СЭКП-ниң Новосибирск обкомунуң бирги секретары.

«1981—1985 чылдарда болгаш 1990 чылга чедир үеде ССРЭ-ниң экономиктиг болгаш социал хөгжүлдезиниң кол угланыышкыннарын» съезд бир үн-биле бадылаан. Бо айтыры талазы-биле доктаал төлевилелин комиссияның даасказын ёзугаар СЭКП-ниң Ленинград обкомунуң бирги секретары эш Г. В. Романов киирген.

«СЭКП-ниң XXVI съездизинге ажылчы чоннарның чоруткан чагааларының болгаш билдириишкиннериниң, коммунистерниң апелляцияларының дугайында» доктаалды съезд хүлээп алган.

Колумбияның Коммунистиг партиязының Төп Комитединиң Чиңгине секретары эш Хильберто Виейра, Израильдиң Коммунистиг партиязының Төп Комитединиң Чиңгине секретары эш Меир Вильнер, Аргентинаның Коммунистиг партиязының Чиңгине секретары эш Атос Фава, Конгонуң Күш-ажыл партиязының Төп Комитединиң Политбюро кежигүнү, партия ТК-ның даштыны харылзаалар килдизиниң эргелекчизи, Конго Улус Республиканың даштыкы херектер министри эш Пьер Нзе олар съездиге байыр чедирип чүве чугаалаан болгаш делегаттар база азалчылар оларны чылыг-биле уткаан.

Хүн чурумунуң дараазында айтырыын чугаалажып көөрүнче — партияның төп органнарын соңгуурунче съезд кежээки хуралынга эгелеп кирген.

СЭКП-ниң XXVI съездизи март 3-те ажылын үргүлчүлээр.

(СЭТА).

СЪЕЗДИНИҢ ХҮН ДЕМДЕГЛЕЛИ

Октябрь чургузуң коммунизмче күүлүг базыны ленинчи партияның төөгүлүг хүлээлгези бүгү-ле ондүр чаагайбыле илерелиг турар. Тайбың болгаш депшилге дугайында ооң чырыткылыг идеалдары, ооң өскерлиг чок программа негелдези—СЭКП-ниң Кремльде эртип турар XXVI съездизинден чырыткымалдыр илергейлеттинип турар, ол бүгү үүлдер кижи дээш, кижиниң чаагай чоруу дээш болуп турар.

Партияның экономиктиг стратегиязының салгалын кел чыдары алыс тудуш үргүлчүлеллиг болгаш сайзыралдың сеҥлилел көзүлген. Санал бергенер оңу хамыктың мурнунда совет улустуң чаагай байдалын бедидеринин хөй янзы сорулгаларынче үлүе ажыл-агыйының улам хаҥы эргилде-ни-биле холбаштырып турган.

Он бирги беш чылда болгаш 1990 чылга чедир үеде чурттуң экономиктиг болгаш социал хөгжүлдезиниң кол угланыышкыннарын олар харын ыяыг турушка анализтээннер. Экономиктиг өзүлдениң интенсивтиг факторларынче шилчишкин демдеглеттингеп, ажылдың ажыктыын болгаш шынарын бедидеринин аргаларын чугаалашкан. Экономиканың тургустунган күүлүг шүжүн, оон бүгү курлавырларын — күш-ажылды, кол фондуларны, олаар чүүлдү болгаш чиргэтти, шөлдерниң болгаш фермаларның продукциязын ажылларын санал бергенер улуг үжүр-дүзелиг кылдыр көрген. Ораторлар шиитпирлеттинимээн айтырыгларны бүгү талалыг анализтеп, четпестерниң чылдагааннарын илерелеп, оларны чайладырының оруктарын саналдап турганнар.

Март 2-де эртенги хуралга СЭКП ТК-ның Политбюро кежигүнү, ССРЭ-ниң камгалал министри эш Д. Ф. Устинов даргалаан.

Орук харылзаазының министри эш Н. Г. Павловскийге сөс бергеп.

Тоску беш чылдыынга болгаарга эрткен беш чылдың тургузунда демир-оруктап 2 миллиард тонна хөй чүүкту сөөрткен. Пассажирлер аргыштырары база өскеп.

Чаа беш чыл демир-оруктарга улуг хемчээлдиг тудуушкунуун болгаш техниктиг дүргеп депшилгенин үезин болуур. Ылангыя Сибирьже, Ыраккы Чөөн чүкке, Казахстанга болгаш Ортаакы Азияга чүктер сөөртүүр өзер. Кузбасстан Канск-Ачинск бассейниндеп болгаш Экибастуэтэп хөмүрдашты сөөртүп үнүлүрүнүн. Барнын Сибирьнин болгаш өске-даа будуруллге девискээр комплекстерининп транспорт хандырылгазының. ЭДЧ кежигүннери чурттар-биле улам өзүп орар харылзааларны хандырар талазы-биле улуг сорулгаларны шиитпирлээри төлевилеттинген.

Эрткен беш чылдынга деңнээрге демир-оруктар немей мүн-иүн электровозтарны болгаш тепловозтарны, миллион миллион тонна рельстерни алыр. Алырның ажыл-ишчилеринге чуртталга бажыңнарын ажылгалга киирери көвүдээр.

Демир-оруктарны электрижидери, будуруллге ажылдарын механизастаары болгаш автоматчылары эртем-техниктиг депшилгенин кол угланыышкыны болуу бээр. Пассажирлер аргыштырарын экижидер дээш хөй чүүлдерни кылыр. Ачы-дузаа чедирери калбарар, демир-оруктар пассажирлерни оруска чоруурунга эптиг каш-каш мун вагонизарны алыр. Дыка хөй вокзалдарны тудар болгаш чаартыр, метронун 112 километр шугумнарын тудар. Ам ажыллап турарларынга немештер Минскиге, Ереванга, Горькийге, Новосибирскиге метрополитеннер ажыглалга киирер.

Байкал-Амур магистралының тудуунун канчаар чоруп турарынга, адырның техниктиг баазазын болгаш иштики кур-лавырларын улам ажыктыг кылдыр ажыглазарынын, чурттун хемчээлдериге сөөртүлге Зерин планнаарын сайзыран гайжызарының айтырыгларынга оратор тодаргай доктаган.

СЭКП Новосибирск обкомунун бирги секретары эш А. П. Филатов болдунун чугаазынга күш-ажылдың будурукчулуун бар-ла арга-биле бедидеринин, эртем-техниктиг депшилгенин медицинниверич практикага шингээдириниң айтырыгларынче улуг кичээнгейни угландырган. Кедилиг планнаашкын области ажыок иептерел турар. «Сибирь» деп улуг хемчээлдиг программаны эртемденнер ажылдап кылган. Тараяны болгаш мал чемин будурериниң беш чылда программазын өзугаар тараяны чыл бүрүде будурерин 3,5—4 миллион тонна чедирери көрүүшнеп. Сүт болгаш эът будуерин ковудедир арганы бээр программаны чогаадып доозун турар.

Оон-биле кады эртемнин идеяларын боттандырарының туруп турар системазы оларны дүрген ажылдаарын ам-даа четче хандырбайн турар. Эртемге үндезилеп ажылдаткытган чүүлдерни шингээдиринин аргазын хамыктың мурнунда адырлар аразында болгаш девискээрлер депшелинге чедир амдыгаа чедир-ле ужылдан калбаан.

Соок черлерге болгаш улуг девискээрлерге ажылдарынга газарышкан чаа техниканы чогаадып кылыр талазы-биле ажок улуг ажылдарны чорударының эргежок чугулазының дугайын делегат чугаалаан.

1981—1985 чылдарда болгаш 1990 чылга чедир үениң дургузунда ССРЭ-ниң экономиктиг болгаш социал хөгжүлдезиниң кол угланыышкыннарын дугайында илеткел талазы-биле 14 делегат санал бергенин даргалакчы дыңнаткан.

Саналдар бээрин сөксадыр дугайында саналды делегаттар хүлээп алган.

«1981—1985 чылдарда болгаш 1990 чылга чедир үеде ССРЭ-ниң экономиктиг болгаш социал хөгжүлдезиниң кол угланыышкыннары» деп СЭКП ТК-ның төлевилелиниң талазы-биле Совет Эвилелиниң Коммунистиг партиязының XXVI съездизиниң доктаалыч хүлээп алыр деп санал киргеп.

СЭКП ТК-ның Политбюро кежигүнү, СЭКП Ленинград обкомунуң бирги секретары эш Г. В. Романов доктаалдың төлевилелин номчаан.

Делегаттар ол доктаалды бир үн-биле хүлээп алган.

1981—1985 чылдарда болгаш 1990 чылга чедир үеде ССРЭ-ниң экономиктиг болгаш социал хөгжүлдезиниң кол угланыышкыннары бадылаттыгнаан.

СЭКП-ниң XXVI съездизинге ажылчы чоннарның чоруткан чагааларының болгаш билдириишкиннериниң, коммунистерниң апелляцияларының дугайында съездиниң доктаалының төлевилелин – дарғалакчы эш **Д. Ф. Устинов** номчаан.

Делегаттар ол доктаалды бир үн-биле хүлээп алган.

Колумбияның Коммунистиг партиязының Төп Комитединиң Чиңгине секретары эш **Х. Виейра,** Израильдиң Коммунистиг партиязының Төп Комитединиң Чиңгине секретары эш **М. Вильнер,** Аргентинаның Коммунистиг партиязының Чиңгине секретары эш **А. Фава,** Конгонуң Күш-ажыл партиязының Төп Комитединиң Политбюро кежигүнү, партия ТК-ның даштыкы харылзаалар килдизиниң эргелекчизи, Конго Республиканың даштыкы херектер министри эш **П. Нзе** олар съездиге байыр чедирген болгаш делегаттар база азалчылар оларны чылыг-биле уткаан.

Хүн чурумунуң дараазында айтырыын чугаалажып көөрүнче — партияның төп органнарын соңгуурунче съезд кежээки хуралынга эгелеп кирген.

СЭКП-ниң XXVI съездизи март 3-те ажылын үргүлчүлээр.

БАЙЫРЛЫГ ХУРАЛ

Дүүн, СЭКП-ниң Кызыл хоорай комитединиң хуралдаар залынга Моолдуң Арат-тын революстуг памының 60 чыл болган ойынга турскаяткан совет-моол найыралдың хуралы болуп эрткен. Анаа хоорайның хөй-ниитизиниң төлээлекчилери киришкеннер.

Байырлыг хуралды СЭКП Кызыл хооркомунуң секретары Г. Ш. Монгуш ажыткан. МАРН-ның 60 чыл болган ойынуң болгаш совет моол найыралдың дугайында илеткелди **Совет-моол** найыралдың ниитилелиниң Тыва салбырының президиум кежигүнү, төөгү эртемчизиниң кандидады Ю. А. Аранчын кылган.

Кадык камгалал министерствозунда партия эге организациязының секретары Я. В. Клятт, республиканың Пушкин аттыг библиотеказының улуг библиографы Н. С. Хертек олар база ол хуралга чүве чугаалааннар.

(Бистин корр).

Национально-краеведческий отдел

Партийжи амыдырал

МУРНУКУ ОДУРУГДА

Бистин совхозта партия организациязының учёдунда турар коммунист, ажыл-агыйның директору И. П. Гончарюк Москвага, СЭКП-ниң XXVI съездизинин делегады болуп, оон ажылына киржин турар. Ол дээрге совхозтуң коммунистеринге база бүгү ажыл-ишчилеринге аажок улуг ёөрүшкү бооп турар. Делегатты съездиже үдеп турувуста болган митингиге ажыл-ишчилерниң кодурлуушкуңу-даа кайгамчык бедик болган. Делегадывыс-даа, аңаа чүве чугаалаан эштер-даа съездиниң үндүрер шинтпирлерин, он бирги беш чылдың, оон баштайгы чылының планныг даалгаларын күүседир дээш ийи дакпыр күженишкин-биле ажылдаарын аазап турганнар.

Съезд мурнуун чарыжынга совхозтуң коммунистери болган ажыл-ишчилери бедик көргүзүглерни чедип алган. Төөгүлүг улуг ол шуулган ажыттынар хүнүнге чедир күрүнеге сүт садарының ийи айлар планын, эът садарының бирги кварталдың күүседир дээш хүлээлгени алгаш ажыл-ишчилер боттарының сезүн ээлеп шыдаан. Тодаргайлаарга айыттынган үеде сүтүг 100 тоннаны садар тургаш, 102,7 тонна чедирген, а эттиң планы—180 тонна турда 198,2 тонна чедирген.

Ажыл-агыйның кайы-даа адырларын алыр болза, ында ажыл-ишчилерниң мурнуку одуругунда коммунистер чоруп турар. Маңаа чамдык чижектерден көрээл. Коммунист Полит-оол Кыргысович Шанмак тергиин эки ажылдаан. Онгу беш чылдың соолгу чылында ол төрүүр үүс хойлана 112 хураганы доруктуруп, өстүрген. Ол ышкаш Очур Бильчей, Очур-оол Мунзук, Докур-оол Дөпен ышкаш эштер кезээде социалистиг чарыштың мурнуку одуругунга туржуп келгеннер. Олар төрүүр үүс хойга онаштыр хураган, бир баштан-на дүк алыр талазы-биле онгу беш чылдың планын дөрт чартык чыл дургузунда-ла күүседипкен турган.

Коммунистерниң шудургу чоруунуң база инициативазының талазы-биле өске бир чижекти көрээли. Арыскан сүт-бараан фермазы онгу беш чылда күрүнеге сүт садарының планын өртөн чылдың августа-ла рапорттаан. Ол чедишкин боду чайгаар-ла чедип келбээн. Мында партболук социалистиг чарыштың түннелинин ай санында үндүруп, коллективтиң хуралынга бүгү талалыг сайгарылганы кылын, хожудап турарларга дээштиг салдарны чедирип келген. Ынчангаш дараазында айларда хожудаашкынынан үштүнгаш, мурнакчыларга деңнежип турарлар. Партболуктуң саналыбиле ферманың коллективи бо чылдың ийи айларында күрүнеге-сүт садар планын съезд ажыттынар хүнүнде күүседир деп хүлээлгени алгаш, сезүн алдарлыы-биле ээлеп шыдааннар.

Парткомчуң-даа, оон составында турар алды бригада парторганизацияларның - даа, дөрт партболуктериниң-даа кол кичээнгейи будурулге планнарын күүседириинче, ажыл-агыйжы кампанияларны чедишкинниг чорударынче ажыл-ишчилериниң күжүн мобилизастаарының, идеологтуг, политмассалыг ажылды күштелдиреринин, социалистиг чарышты дээштиг кылдыр организастаарының айтырыглары кирип турар. Коммунистерниң саналы-биле совхозтуң малчынары СЭКП-ниң XXVI съездизинге алдар болдуруп, бо кыштың хүр-чаагай эрттирер талазы-биле инициативаны эрткен чылдың төнчүзүнде үндүрген болгай.

Амгы үеде бисте кыштаглаашкының байдалы ой-тавында. Оон чоруп турарының дугайында специалистериниң информацияларын парткомга ой-йде ап, четпестерни чайладыр талазы-биле хемчегларни дирекция чери шалыпкын ап турар. Февраль төнчүзүнге чедир төрүүр үжулуг 8 муң хире хойнуң хөй нуруузу төрээн, а оларның хураганнары онча-менди.

Ажыл-агыйның өске-даа участоктарында коммунистер база ажыл-херекке идепкейни көргүзүп турар. Ылаңгыя хаван фермазында, СЭКП обкомунуң кежигүнү Борбай Долгар кончуг эки ажылдап, чыл бүрүде-ле план-нормаңы ажыр күүседип келген. Бо фермада беш муң хире хаван бар. Нийтизи-биле хаван ажылы орулгалыг адыр болуп кел чыдар. Машина-трактор станциязында партия организациязы (секретары В. И. Неволин) Бии-Хемниң механизаторларының кыйгырыы-биле он бирги беш чылдың часкы тарылгазынга техниканы чогуур ойүнде бүрүн белеткээр дээш чарыштыг калбартқан. Мында ажыл-херек багай эвес, чоруп турар.

Коммунистерниң болгаш ажыл-ишчилериниң шудургу күш-ажылының ачызында эрткен беш чылда совхоз кодээ ажыл-агый продукциязын бүдүрер талазы-биле эки көргүзүглерни чедип ап, күрүнеге 3300 ажыг тонна эътти, 4000 тонна сүттү, 434 тонна дүктү саткан. Бо беш чылда од саннар оон-даа көвүдээр. Ынчангаш ажыл-ишчи бүрүзүнге дарыысалга улам бедик болур.

Бүгү чурттаазында мыкаш, бистиң совхозтуң коммунистери, ажыл-ишчилери «СЭКП-ниң XXVI съездизинге СЭКП ТК-ның Отчеду болгаш иштики база даштыкы политика талазы-биле партияның ээлчеглиг сорулгалары» деп СЭКП ТК-ның Чиигине секретары эш Л. И. Брежневтиң илеткелин бүрүн-долу чүүлдүгээнүүшкүн-биле хүлээп ап, кайгамчык улуг сонуургал-биле таныжып турарлар. Съезд кодээ ажыл-ишчилериниң мурнунга базала кайгамчык улуг сорулгаларны салган. Мал болгаш чер ажылының продукцуларын бүдүрериниң эргежок чугулазын аңаа демдеглээш: «Бүгү планнарның, бүгү программаларның чедишкини ажыл-херекке хамаарылгадан, кодээ ажыл-ишчилериниң ак сеткидиг ажылындан... хамаарыр апаар» дээрзин айткан. Бо дээрге хамыктың мурнунда кодээ коммунист бүрүзүнден ажыл-херекке авангардчы ролюн көргүзүп, бедик харыысалга-биле ажылдарын негеп турар-дыр.

Бистиң совхозта СЭКП-ниң 86 кежигүнери бар. Оларның 65 хуузу ажылчыннар. Коммунистер кодээ ажыл бүдүрулгезинин бүгү участоктарының авангарды болуп, совхозтуң экономиктиг болгаш социал хөгжүдезинин планын бодтандырарынга боттарының үлүүн киирип келген.

Төөгүлүг улуг болуушкун—СЭКП-ниң XXVI съездизинин шинтпирлерин база он бирги беш чылдың планныг даалгаларын күүседир талазы-биле бүгү ажыл-херектерин авангардынга кажан кезээдеги ышкаш бистиң коммунистеривис туржур, ажылчы чоннарны олар боттарының үлегер-чижээ-биле ээртиишаан, чонның үүле-херээже төлептиг үлүүн киирерлер.

С. ДОЛГАР,
«УТКА 25 чылы» совхозта партиом секретары.

МОСКВА БӨГҮН. ОКТЯБРЬНЫҢ 50 ЧЫЛЫ АТТЫГ ШӨЛДҮҢ БОЛГАШ ТӨӨГҮ МУЗЕЙИНИҢ ХЕВИРИ.

В. ЗУБАРЕВТИҢ фотозу. СЭТА-ның фотохрониказы.

БАШТАЙГЫ ТҮННЕЛ

Улуг-Хем районнуң үлетпүр бүдүрүлгелериниң, транспорттуң, харылзааның, садыгның болгаш коммунал болгаш амыдырал хандырылгазының коллективтери СЭКП-ниң XXVI съездизинге төлептиг ужуражыр дээш онгу беш чылдың баштайгы айында күженишкининг ажылдаан. Күш-ажылчы коллективтерин кол-кол көргүзүглери эрткен чылдың чогуур үезинге деңнээрге, өзүлделиг боон турар. Чижээ, районнуң садыг организациялары, үлетпүр комбинады, автобүдүрүлгези, чуртталга-коммунал ажыл-агый эргелери болгаш өске-даа, коллективтер январь айның планнаттынган даалгаларын чедишкининг күүсеткеп.

Нийти районга үлетпүр продукциязы бүдүрелиниң планы 107,4 хуу күүсеттингеп болгаш күш-ажылдың бүдүрүкчүлүү эрткен чылдың чогуур үезинге деңнээрге 10,2 хуу бедээн. Хереглел кооперациязының ажылдакчылары нийтиниң чеменеглези-биле кадыг үүрмектеп садар бараан саарылгазының планын 101,7 хуу күүседип, чөнга пландан ажыр 20,2 муң рубльдиң бараанларын саткан.

Районнуң автобүдүрүлгезиниң коллективинге съезд мурнуун социалистиг чарыжын бедик деңнелге организастап, кижилерниң ажылдаарынга таарымчалыг байдалдарны тургузуп, шаннал-мактал системазын төп ажыттааның түннелинде январь айның планы база чедишкининг күүсеттингеп. Транспортчулар нийтизи-биле 29,3 муң тонна улус ажылагыйының түүгүн сөөрткен. Ол болза эрткен чылдың баштайгы айында сөөрткен чүүктүк хемчээлиниң 24,1 хуу хөй-дүр. Ынчангаш планның бо талазы-биле даалгазы 108,6 хуу күүсеттингеп.

Үлетпүр комбинадының болгаш саржат заводунуң коллективтери база-ла продукция бүдүрерни өстүрүп, оон шынарын бединдерин чедип алганын демдеглээр херек. Ынчалза-даа мын ажыл-агыйы, Сельхозтехкүркомнуң районнар аразының каттыжмышкыны, амыдырал-хандырылга комбинады дээш оон-даа өске коллективтер чамдык көргүзүглер талазы-биле планныг даалганың күүсеттинерин чедип албаанын демдеглээр херек.

Улуг-Хем районнуң күш-ажылчы коллективтери СЭКП-ниң XXVI съездизинин хүлээп алыры шинтпирлерин болгаш он бирги беш чылдың даалгаларын амыдыралга боттандырар талазы-биле хемчеглерни ажылдан кылгаш, херек кырында боттандырарынга шинтпирлег.

А.-Д. КАРА-САЛ,
райплан даргазы.

Идеология фронтузунуң

Дайынчызы

ПАРТИЙЖИ ДААЛГА

«Идеологтуг, политика-кижизидилгелиг ажылды улам экижидер дугайында» СЭКП Төп Комитединиң докладынга амыдыралга боттандырар дээш Өвүрүнү амыдырал хандырылга комбинадында партия эге организациязы коммунистерни, комсомолчуларны, ажылчынарны бо өөредилге чылында экономиктиг билиглерниң үндезиннерин өөренир школада хаара туткан. Ол школада дуржулгалыг пропагандист Сара Андреевна Балдан кичээлдерни эрттирип турар. Партия ажылдакчызы кижиниң кылыр ажылы-ла хөй. Шак-че аңаа чедишпес. Ол хире бачым чай чок-даа болза С. А. Балдан хөй-нийти даалгазын ак сеткилдиг күүседип чоруур. Кичээлдерге канчаар белеткенип база оларны эрттирип турарын сонуургаарымга Сара Андреевна мынчаар харыылаар болду:

— Кичээлдерге баш удур белеткенир чанчылдыг мен. Пропагандист кижи хөйнү-ле номчуур апаар. Янзы-бүрү журналларны, үүн бүрүле үнүп турар солуннарны болгаш радио, телевиденне дамчыдылгаларын ажыглаар-дыр мен. Өөредип турар темаларым биллингир, солуун болзуу дээш республиканың, районнуң, ол коллективтиң амыдыралынган чижектерни ажыглап тур мен.

Дуржулгалыг пропагандистин кичээлинге олурушкаш, оон үстүнде чугаазының ажыл-херек-биле карышпайн турарын биляп алдым.

Экономиктиг билиглерни үндезиннерни өөренир школада 19 кижи өөренип турар. Өөредилге чылының эгезинден бээр 16 кичээл эрткен. Экономиктиг өөредилге дараанкыларга амыдыралчы билиглерни берип, планныг даалгаларын күүседириинге улуг салдарлыг болганын демдеглээр аңаар. Өөренип алган билиин ажылыбиле холбап биляр чорук коллективте мурнакчыларның саны көвүдеткен. Кичээлдерге эки белеткеллиг кээп, идепкейлиг чоруун көргүзүп турар Зоя Хомушку, Александра Монгуш, Чучай Алыгжы, Вера Сат, Александра Макар-оол болгаш өскелер-даа бүдүрүлгенин мурнакчылары, социалистиг чарыштың тиилекчилери хамааржыр. Комбинаттың ажылчыннарынга экономиктиг өөредилгенин организастаанды оларның мергежилин бединдеринге ужур-дузалыг болган. 1980 чылдың декабрьда чедиң дараанькыга бирги болган ийги разрядты тывыскан. Беш өөренекчилерден үш кижиниң хуусаа бетинде дараанкы кыллыр шилчиткенин пропагандист сеткил ханыышкыныбиле чугаалап олурду. Ол ышкаш комбинаттың дараанкычылары-бо чылдың январьда 2,7 муң рубльдиң продукциязын бүдүрер планын 3,7 муң рубль чедирип, азы планын 114 хуу күүсеткен.

Комбинаттың коллективин СЭКП-ниң XXVI съездизинге СЭКП ТК-ның Төлевилелин улут сорук киришкин-биле түүлдүгээнүп хүлээп алган болгаш Төлевилелиң коллективтин ажыл-ижи-биле холбап өөренгеш, ийи айның планныг даалгаларын февраль 20-де күүсеттир деп хүлээлгени алган. Планныг онаалдаларны чедишкининг күүсеттир, социалистиг чарышты калбартырыга, оон дээштийн бедидерингге дуржулгалыг пропагандист С. А. Балданың киирип турар улуг-хуузу улуг деп чүве билдингир.

Пропагандист С. А. Балдан хүүда чогаадыкчы планны тургузуп алгаш, ону херек кырынга боттандырар дээш ажылдап турар. Дыынакчыларның билиниң деңнелин, нийти белеткелин, сонуургалын барымдаалаш тургаш, бижимел онаалгаларны берип, чамдыкта практиктиг кичээлерни эрттирип келген. «Онгу беш чылшынарның болгаш ажыктыг чоруткун беш чылы» деп теманы өөренип тургаш, «Онгу беш чылда амыдырал хандырылга комбинадының материалдыг баазазының, продукциянын үнезинин болгаш ажылчынарның шалын төлевирининг өскерлиишкиннери» деп бижимел информацияны дыынакчы Вера Монгуш кылырга, оон сайгарылгазын кылганы солун болган. «Техниктиг деңнелге болгаш техниканы ажыглаары» деп теманы өөренип тургаш, эш Л. И. Брежневтиң «Катап тургузуушкун» деп номугна конференциязын чоокку үеде эрттирерин планда киирип, дыынакчыларга түүтүс айтырыгларны берген. Күш-ажылдың будурукчулуун белидерининг экономиктиг үжүр-утказын дыынакчылар хандыр биляр алзын дээш дуржулгалыг мастерлерниң киржилгези-биле аныяк дараанкычыларга хөпти бижарынын болгаш даараарының технологиязының бөлүмүн организастап, практиктиг өөредилгени эрттирип турары будурулге чорудулгазынга дыка ажыктыг дээрзин комбинаттың директору С. Э. Куулар чугаалап турар.

С. А. Балданың эрттирген кичээл бүрүзү солун, ажыктыг, дыынакчылар оон хөйну билип, шингээлип ап келген. Дыынакчы бүрүзүнүң өөренген темага конспектинин кылырын, өөредилгенин чогуур ёомнары-биле хандыртырын турарын, идепкейлиг чоруун шынгыы негээр чанчылдыг. Кичээллерге дыынакчыларның сонуургалын бедидер дээш тайылбырлап турар темазынга хамаарышкан диафильмнерни, схемаларны болгаш өске-даа көргүзүг материалларын ол биляглыг ажылап турар.

Экономиктиг өөредилгенин дыынакчылары хөй-ниити ажылларынга, бот-тывынгыр уран чүүл бөлүмнеринге идепкейлиг киржип, партия эге организациязының харыылап турар № 9 микрорайонда агитаторлар болуп ажылдап турарлар.

Пропагандист болуру берге болгаш харыысалгалыг. Оон ханы билягин, байлак аргадуржулганы негээр. Кандыдаа ажылга эки түннел болу чедип келбес, аңаа хөй кунту үндүрер болгай. Дыынакчыларны чечен болгаш кижизидикчи өөзү-биле хөй-ат киирип чоруур экономиктиг школаның пропагандизи С. А. Балдан партийжи пропагандаңын теориязының болгаш методиказының талазы-биле болуунун биляп доктаамал бедидин чоруур.

М. ШАГДЫР.
Өвүр район.

СЭКП-НИҢ XXVI СЪЕЗДИЗИНГЕ БАЙЫР ЧЕДИРИИШКИН НЕРИ, ЧАГААЛАР, РАПОРТТАР

СЭКП-ниң XXVI съездизинин адрезинге кээп турар хөй сандыг телеграммалар, чагаалар, рапорттар — Советтер чуртунуң кайгамчык хогжулдезининг чаа-чаа арыннары — маадырлыг чорукту болгаш кушажылчы бедик кодурлуушкунну, ховчун салгалдың алдарлыг чайчылдарынга шынчы чорукту херечилеп турар.

Үлетпүрүнүң болгаш кодээ ажыл-агыйның ажыл-ишчилери, улусчу интеллигенциянын төлээлери болгаш ССРЭ-ниң Чепсеткиг Күштериниң дайынчылары Төрээн чурттуң күчүкүжүн бижыглаары, бөмбүрзекке бижыг тайбың дээш могаг-шилиг чок демисели дээш Ленинчи Коммунистиг партияга, оон Төп Комитединге, ТК-ның эш Л. И. Брежнев баштаан Политбюрозунга чүректиң ханызындан өөрүп четтиришкинин илергейлеп турарлар. Октябрьның Төрээн чуртунуң чедишкиннериниң дугайын олар сеткил ханыышкын-биле чугаалап, күш-ажылчы чедишкиннериниң, моон соңгаргы сорулгаларының дугайын чугаалажып турарлар.

Партияның ленинчи курузунуң шынныын, келиляин болгаш эртемге үндезилеттингенин бөгүнгү кайгамчык хогжулдеден көрүп тур бис дээрзин СЭКП-ниң Ленинград чуртту хоочуннары бижээн.

СЭКП-ниң болгаш совет улустуң сорулгаларының, бодалдарының болгаш ажыл-херектеринин чаңгыс аай дөмейлешкек чоруу. Ол—партийжи шуулганның ажылының хүннеринде улам тодазы-биле көзүлген. Чогаадыкчы планнарны экономиканың байдалынче шилчиткен хөй-хөй мелээлер Кремльдин Съездилер ордузунче чурттуң булуң бүрүзүнден кээп турар.

«Ростовуголь» бүдүрүлге каттыжышкынның «Майская» шахтазында Социалистиг Кушажылдың Маадыры М. П. Чихтиң удуртказ бригадазы ставхановчу чанчылдарны улам сайдыратпышаан, онгу беш чылдың планныг онаалдаларын хуусаа бетинде, үш чартык чылда, күүсеткен. 6454 муң тонна хөмүр-ташты, азы тоскуу беш чылдазындан 2400 муң тонна хөмүр казып тыптывыс дээрзин коллективтиң дааскызы-биле бригадир дыынатты. Ынчалза бедик көргүзүглер элдерде бир дугаарында чедип алтынган.

Баштайгыларның, баштайгы беш чылдарның маадырларының эстафетазы идегелдиг холдавда.

Атомнуг «Ленин» ледокол онгу беш чылда Арктиканың доштуг курлаңга 112 муң мильди эрткен. Арктикага эжиндиришкинниң хуусаазын үзелер талазы-биле СЭКП-ниң XXV съездизинин делегадынга болгаш партия обкомунуң кежигүнүге каш удаа сонгуулуп турган. А. И. Ельшова чылыг сөстер дээш эш-өөрүге үзүү-биле өөрүп четтиргенге илереткен.

Партийжи амыдырал

МУРНУКУ ОДУРУГДА

Бистиң совхозта партия организациязының учёдунда турар коммунист, ажыл-агыйның директору И. П. Гончарюк Москвага, СЭКП-ниң XXVI съездизинин делегады болуп, оон ажылына киржин турар. Ол дээрге совхозтуң коммунистеринге база бүгү ажыл-ишчилеринге аажок улуг ёөрүшкү бооп турар. Делегатты съездиже үдеп турувуста болган митингиге ажыл-ишчилерниң кодурлуушкунну-даа кайгамчык бедик болган. Делегадывыс-даа, аңаа чүве чугаалаан эштер-даа съездиниң үндүрер шинтпирлерин, он бирги беш чылдың, оон баштайгы чылының планныг даалгаларын күүседир дээш ийи дакпыр күженишкин-биле ажылдаарын аазап турганнар.

Съезд мурнуун чарыжынга совхозтуң коммунистери болгаш ажыл-ишчилери бедик көргүзүглерни чедип алган. Төөгүлүг улуг ол шуулган ажыттынар хүнүнге чедир күрүнеге сүт садарының ийи айлар планын, эът садарының бирги кварталдың күүседир деп хүлээлгени алгаш ажыл-ишчилер боттарының сезүн ээлеп шыдаан. Тодаргайлаарга айыттынган үеде сүтүг 100 тоннаны садар тургаш, 102,7 тонна чедирген, а эттиң планы—180 тонна турда 198,2 тонна чедирген.

Ажыл-агыйның кайы-даа адырларын алыр болза, ында ажыл-ишчилериниң мурнуку одуругунда коммунистер чоруп турар. Маңаа чамдык чижектерден көрээл. Коммунист Полит-оол Кыргысович Шанмак тергиин эки ажылдаан. Онгу беш чылдың соолгу чылында ол төрүүр үүс хойлана 112 хураганы доруктуруп, өстүрген. Ол ышкаш Очур Бильчей, Очур-оол Мунзук, Докур-оол Дөпен ышкаш эштер кезээде социалистиг чарыштың мурнуку одуругунга туржуп келгеннер. Олар төрүүр үүс хойга онаштыр хураган, бир баштан-на дүк алыр талазы-биле онгу беш чылдың планын дөрт чартык чыл дургузунда-ла күүседипкен турган.

Коммунистерниң шудургу чоруунуң база инициативазының талазы-биле өске бир чижекти көрээли. Арыскан сүт-бараан фермазы онгу беш чылда күрүнеге сүт садарының планын өртөн чылдың августа-ла рапорттаан. Ол чедишкин боду чайгаар-ла чедип келбээн. Мында партболук социалистиг чарыштың түннелинин ай санында үндүруп, коллективтиң хуралынга бүгү талалыг сайгарылганы кылын, хожудап турарларга дээштиг салдарны чедирип келген. Ынчангаш ажыл-ишчи бүрүзүнге дарыысалга улам бедик болур.

Бүгү чурттаазында мыкаш, бистиң совхозтуң коммунистери, ажыл-ишчилери «СЭКП-ниң XXVI съездизинге СЭКП ТК-ның Отчеду болгаш иштики база даштыкы политика талазы-биле партияның ээлчеглиг сорулгалары» деп СЭКП ТК-ның Чиигине секретары эш Л. И. Брежневтиң илеткелин бүрүн-долу чүүлдүгээнүүшкүн-биле хүлээп ап, кайгамчык улуг сонуургал-биле таныжып турарлар. Съезд кодээ ажыл-ишчилериниң мурнунга базала кайгамчык улуг сорулгаларны салган. Мал болгаш чер ажылының продукцуларын бүдүрериниң эргежок чугулазын аңаа демдеглээш: «Бүгү планнарның, бүгү программаларның чедишкини ажыл-херекке хамаарылгадан, кодээ ажыл-ишчилериниң ак сеткидиг ажылындан... хамаарыр апаар» дээрзин айткан. Бо дээрге хамыктың мурнуна кодээ коммунист бүрүзүнден ажыл-херекке авангардчы ролюн көргүзүп, бедик харыысалга-биле ажылдаарын негеп турар-дыр.

Бистиң совхозта СЭКП-ниң 86 кежигүнери бар. Оларның 65 хуузу ажылчыннар. Коммунистер кодээ ажыл бүдүрулгезинин бүгү участоктарының авангарды болуп, совхозтуң экономиктиг болгаш социал хөгжүдезинин планын бодтандырарынга боттарының үлүүн киирип келген.

Төөгүлүг улуг болуушкун—СЭКП-ниң XXVI съездизинин шинтпирлерин база он бирги беш чылдың планныг даалгаларын күүседир талазы-биле бүгү ажыл-херектерин авангардынга кажан кезээдеги ышкаш бистиң коммунистеривис туржур, ажылчы чоннарны олар боттарының үлегер-чижээ-биле ээртиишаан, чонның үүле-херээже төлептиг үлүүн киирерлер.

С. ДОЛГАР,
«УТКА 25 чылы» совхозта партиом секретары.

МОСКВА БӨГҮН. ОКТЯБРЬНЫҢ 50 ЧЫЛЫ АТТЫГ ШӨЛДҮҢ БОЛГАШ ТӨӨГҮ МУЗЕЙИНИҢ ХЕВИРИ.

В. ЗУБАРЕВТИҢ фотозу. СЭТА-ның фотохрониказы.

БАШТАЙГЫ ТҮННЕЛ

Улуг-Хем районнуң үлетпүр бүдүрүлгелериниң, транспорттуң, харылзааның, садыгның болгаш коммунал болгаш амыдырал хандырылгазының коллективтери СЭКП-ниң XXVI съездизинге төлептиг ужуражыр дээш онгу беш чылдың баштайгы айында күженишкининг ажылдаан. Күш-ажылчы коллективтерин кол-кол көргүзүглери эрткен чылдың чогуур үезинге деңнээрге, өзүлделиг боон турар. Чижээ, районнуң садыг организациялары, үлетпүр комбинады, автобүдүрүлгези, чуртталга-коммунал ажыл-агый эргелери болгаш өске-даа, коллективтер январь айның планнаттынган даалгаларын чедишкининг күүсеткеп.

Нийти районга үлетпүр продукциязы бүдүрелиниң планы 107,4 хуу күүсеттингеп болгаш күш-ажылдың бүдүрүкчүлүү эрткен чылдың чогуур үезинге деңнээрге 10,2 хуу бедээн. Хереглел кооперациязының ажылдакчылары нийтиниң чеменеглези-биле кадыг үүрмектеп садар бараан саарылгазының планын 101,7 хуу күүседип, чөнга пландан ажыр 20,2 муң рубльдиң бараанларын саткан.

Районнуң автобүдүрүлгезиниң коллективинге съезд мурнуун социалистиг чарыжын бедик деңнелге организастап, кижилерниң ажылдаарынга таарымчалыг байдалдарны тургузуп, шаннал-мактал системазын төп ажыттааның түннелинде январь айның планы база чедишкининг күүсеттингеп. Транспортчулар нийтизи-биле 29,3 муң тонна улус ажылагыйының түүгүн сөөрткен. Ол болза эрткен чылдың баштайгы айында сөөрткен чүүктүк хемчээлиниң 24,1 хуу хөй-дүр. Ынчангаш планның бо талазы-биле даалгазы 108,6 хуу күүсеттингеп.

Үлетпүр комбинадының болгаш саржат заводунуң коллективтери база-ла продукция бүдүрерни өстүрүп, оон шынарын бединдерин чедип алганын демдеглээр херек. Ынчалза-даа мын ажыл-агыйы, Сельхозтехкүркомнуң районнар аразының каттыжмышкыны, амыдырал-хандырылга комбинады дээш оон-даа өске коллективтер чамдык көргүзүглер талазы-биле планныг даалганың күүсеттинерин чедип албаанын демдеглээр херек.

Улуг-Хем районнуң күш-ажылчы коллективтери СЭКП-ниң XXVI съездизинин хүлээп алыры шинтпирлерин болгаш он бирги беш чылдың даалгаларын амыдыралга боттандырар талазы-биле хемчеглерни ажылдан кылгаш, херек кырында боттандырарынга шинтпирлег.

А.-Д. КАРА-САЛ,
райплан даргазы.

Хойдан-на хураган

ОНЧА-МЕНДИ

«Чаа орук» совхозтуң хойжулары бо хүннерде эрес-шудургу ажылдан турарлар. Совхозта нийтизи-биле төрүүр 11978 хойнуң 4283-үү ооллаткан. Малдың чаш төлү бүрүнүбиле камгалаттынган, менди доругуа турар.

Хоочун хойжу Д. Дамчайның, М. Чамзын-ооллуң, Д. Бадының, Е. Кызыл-ооллуң болгаш өскелерниң-даа коданнарында хөй хой ооллаан, хураганнары онча-менди доругуп турар. Мурнакчы сакманчылар Д. Балдар, Н. Көкей, А. Севилбаа, М. Бады олар 80—150 чедир хураганнарны эки ажаап, доруктуруп, кызымакай күш-ажылы дээш мактадып турарлар.

Совхоз дирекциязы, партком, комсомол комитеди малчыннарга бүгү-ле таарымчалыг байдалды тургузарының хемчеглерин ап чорудуп турар. Солун-сеткүүлдү, комнарны, чугула херегледдиң чамдык барааннарын, аъш-чем аймаа ярмакта, чедер оруу багай кыштагларже совхоз директорунуң машиназы-биле чедирип турар. Зоотехниктер, мал эмчилери хойжуларга үргүлчү барып, боттуг дузаны чедирип турарлар.

О. БОТТУГ-ООЛ.
Эрзин район.

Редакцияга чагаалар

АЖЫГЛАЛГА КАЖАН КИРЕРИЛ?

Бай-Тайга районнуң «Бай-Тал» совхозтуң девискээринде Кызыл-Мажалык деп кыштагда бир аал ишти чурттаар бажыңның тудуун кылып эгелээнден бээр алды чыл эрте берген. Ажыглалга кирбейн чыткаш элекке «кирий» берген чурталга бажыңнының чүгле дээвирээн дуглап каап боордан башка эжин, сонгалары кылдыңмаан, шалазын маңзалаваан. Ук кыштагга нийтиниң малын кадарган хойжулар Х. Дамдын, Х. Дамбаа олар эрлчээжин кыштап келгеннер.

Малчыннар чурттазын дээн бажыңның тудуу ара соксаттынган. Амгы үеде тудуг материалдары чок. Ону сөөртүп эккелгеш, ук бажыңның тудуун шапкычымдып чорударынче совхозтуң удуртукчулары (директор С. Ооржак), ында тудугжулар бригадазы сагыш салбайн келген.

Даамай хөөнүрнүң уржуундан хойжулар соок өглерде чурттавышаан, а оларның маңзан бажыңы элекке «кыраашы» туруп берген. Совхозтуң удуртукчулары ук бажыңны кажан ажыглалга киирер бодап турар ирга?!

Х. КАРА-ООЛ.

«ХООЧУРААН» ТУДУГ

Бистиң Өвүр районнуң төвү Хандагайты суур чыл келген тудум-на сайыран, чаартының орар. Амгы үеде 800 олуттуг үш каът школаны тудуп турар. Суурнуң ортузунда делгем, чырык, чараш Культура бажыңының чанында спорт залының тудуу база удавас ажыглалга киирер. Оон-биле кады суурувустуң үстүү талазында автостанция тудуу үш чыл бурунгаар эгелээн. Ону районнуң септелге-тудуг участогунуң тудугжулары кылып турган.

Баштайгы үеде чер ажылдары щалыпкын чоруп, автостанциянын таваа салдынган. Оон сооңда ук тудуг ара кагдынган. Автостанция тудуунга хереглээрибиле эжиктер, сонгалар блоктары, маңзалар, цемент, шлак дээш чижектиг тудуг материалдары база дүжүртүүген тургаш. Ара кагдынган тудугга тудугжулар көзүлбестей бергениинден ол материалдар чоорту чидип эгелээн. Оон чанынга чыткан маңзаларның база бир автомашина ишти цементиниң кайнаар эсти бергенга билдинмес. «Хоочураашы» туруп берген тудугже септелге-тудуг участогу (начальныгы А. А. Хертек) сагыш салбастаан.

Ук автостанцияның тудуу ажыглалга киргеп болза өвүржүлерге дыка-ла ворунчуг болур ийик. Чайнык изинде, кыштың соогунда аргыжылга хөлгезин маңан, ажык дээр адаанга турарын кымга-даа таалапчыг эвес дээрзин билдингир.

«Тыва септелге-тудуг» трестин, районнуң септелге-тудуг участогунуң удуртукчулары бо «чугула» тудугну бо чылын кӧтап кылдыртып эгелээр ирги бе база кажан ажыглалга киирер ирги дээн чижектиг бодалдар өвүржүлерни дувүредип турар.

С. ДОҢГАК.
Хандагайты суур.

МАЛ ЧИВИШААН

1979 — 80 чылдың кыжы «Кара-Хөл» совхозтуң девискээринге бергедээшкин чок, хүр эрткенинден Кожелиг-Хову деп черде көк-суланың 4-5 саразды (40—50 тонна) хевээр арткан. 1980 чылдың дүжүдүлеп база эдээн каш сараттарыны ында тургускулаан.

Совхозтуң тудуг бригадазының ажылчыннары ол сараттарны долгандыр кажаалаш, тнер-кирер ужиктерни багай ышкаш. Ноябрь аңдан малчын коданнарже мал чеми сөөртүп эгелээн болдачылар кажаалардың ужиктерин эки хаглайн, чалгай хевээр арттырып турганындан чоосуда залдарның малы сараттаан көк-суланы чип, хамаанчок саза базып туруп берген. Ам ында хүнүн-не 30—40 хире ивек, чылгы мал турар-дыр.

Нийтиниң малынга белеткээн чемнерни эки шыгаан кадагалаар, каныг ажыглаар дугайында партия, совет, кедээ ажыл-агый органнарының үндүрген докладал-шинтпирин бистиң «Кара-Хөл» совхозтуң удуртулгазы (директору Д. Хертек, партком секретары К. Адыгбай) чүге күүсеткейн турарыл? Көк-суланы сараттарын мал чип, саза базыры кажанга чедир уламчылаарыл?

Х. САМДАНЧАП.

ХҮНДҮТКЕЛДИГ ҮДЭЭШКИН

Тыва АССР-ниң алдарлыг тудугжузу, Ленин орден хавыралыг Августа Ивановна Ельшованы «Тыва тудуг» трестин 48-ки тудуг эргелелиниң ажылчыннары байырлыг байлал-биле пенсияже үдээнинер. Августа Ивановна республиканың набысылалдынын чаа тудуглерынга 25 чылла ажылдап келген. Бо хүннерде оон өөренекчилери — штукатурлар болган малярлар — дыка хөй кижи боттары бөзин дуржулгалыг мастерлер апарган. Төрээн чурттуң бедик шанналарын — орденнер болгаш медальдар-биле шаннаткан, оон бирги беш чылдың мурнакчылары боон турарлар. Олардың аразында Е. С. Бизчева, В. Б. Борбак-оол, М. В. Сафронова, И. Б. Оюн болгаш өскелер-даа бар.

Августа Ивановна тудуг эргелелиниң эң-не улуг дуржулгалыг болгаш хүндүлүг кижи. Ол СЭКП-ниң XXV съездизинин делегадынга болгаш партия обкомунуң кежигүнүге каш удаа сонгуулуп турган. А. И. Ельшова чылыг сөстер дээш эш-өөрүге үзүү-биле өөрүп четтиргенге илереткен.

ХООЧУННУҢ ҮЛҮҮ

Анна Жулинаның алыс чурту — Воронеж областың Больше-Троицкий районунуң Булановка сууру. Ынчалзажок амыдырал-чурталгазының хөн чылдары аныяк Совет Тывабиле сырый холбашкан. Маңаа, тодаргайларга, Улуг-Хемниң Арыг-Үзүү суурга хып дээн аныяк кыс тургаш-ла келген. Ынчан өгүнү эр ээли Дмитрий Жулин В. И. Ленининиң Сибирь шөлүглезинин үезинде турганы, богун бүгү делегейге сураглаан Шушенскоениң колдээ ажыл-агый техникумун доозкаш, хүнзээректиг Тывага ажыллаары-биле келген. Ак-көк хемнериин, хөлдериин, «дээр шашкан» сүвүр дагларын чурту бурун тыва чер оларының сеткилинге кедергей таарымчкан болгаш олар маңаа ажыллап, чурттаарын кезээле цинитпирлээн. Аныяк өг-бүленип эрге-чассыг дуң төлү—Петязы мичан чүгле атпаннадыр ийи-бир-ле базар турган. Ам ол Петр Дмитриевич Жулин апарган. Боду безин ажытөлдүт. Ленинчи Коммунистиг партияның кежигүнү. Сибирниң база бир улуг хоорайларының бирээзи — Томскиде заводта бедик мергежилдиг ажылчын диртип мактадып турар.

Оон бээр чеже кыш-чай солчуп, оларның унун чурттаан Улуг-Хеми-биле чеже суг акпаан дээр силер. Дмитрий бодунуң мергежилиниң аайы-биле үргүлүү агрономнап, хову бригадирлеп ажылдап келген. База демги-ле «УТКА 25 чылы» совхозка. Ажыл-агыйның Арыг-Үзүү, Иштин-Хем, Арыскан салбырларында ангы-ангы чылдарда ажылдап, чурттап, бедик дүжүт дээш демисежип, черниң беримчезин чедип ап келген. Анна Тимофеевна өөнүң ээзизиниң аайы-биле көжүп-дүжүп пат чанчыгып калган. Чүгле тускай мергежил бар эвес, болунуң сонуургалының аайы-биле, «самбың тутса—санакчы, саазын тутса—бижээчи» дээри ышкаш, колдай күчеткиктеп, кассирлеп дээш эгезинде элээн каш мергежилдерни солаан. Ынчап тура-ла чоорту садыгжының мергежилин амыдыралының судалы кылдыр шүүт шилип ап, Арысканга школа буфедин хүлээп алган. Орта 2 чыл ажылдап чорда ооң түткүлүн, ажыл-ишке кызымаан көргеш, райовнуң хереглекчилер инитилелиниң баштаар чери холушкак барааннар магазинин эргелекчилээри-биле хүлээткен. Чоонуң, хөйүүн бүзүрелиг шынзыдып, ол ацаа база 2 чыл ажыр ажылдаан.

1964 чыл. Ай, квартал планнарын доктаамал ажыр күүседип келген садыгжы чүгле Арыг-Үзүү ажылчын кооперацинизына эвес, а бүгү Улуг-Хем райпозуңуң садыгжыларының аразында калбаргаш социалистиг чарыжының чангыс эвес удаа тинлекчизи апарган. Ынчангаш райпозуң удуртулгазы ону Шагаан-Арыгга ажылдаары-биле келдиргеп. Баштай келгеш, 4 чылдар иштинде үлетпүр биле аъш-чем бараанарын катай садар бир магазинге садыгжылаан. Аргадуржулгазының бедээнин, садыг шугумунуң кайы-даа адырынга ажылдап шыдаптарын, негелделиин, мергежилиге бердингенин барымдаалап көргеш, баштаар чер үлетпүр бараанарының складын эргелекчилеп каан. Ам харыысалга каш катап улгаткан. Мурнунда чангыс магазин дээш харыысалгалыг турган болза, ам районнуң булуң бүрүзүнде садыг четкилерин бараанар-биле бир дең-дескиландырар дээш турүжүр апаар. Чок бараанарны чагыдар, тывар, сураглаар. Удур келгенерин таарыштыр үдээр. Кандыг-бир эргежок чугула бараан бир черде ховар, а өскезинде овааланы берген чыпас ужурлуг. Ажылдың хүн чуруму аяа чагыргаш турган. Анна Тимофеевна Жулина шак ынчаар чаңгыс склад эргелекчилеп безин 12 чыл чедир ажылдаан. Ону коллектив, эш-оорү оон хүндүлүг дыштанылгаже эрткен чылын чаа үдээн.

Ынчалза-даа ол аяа үр олуруп шыдаваан. Бодуңун кадыкшылының быжыны, мергежилиниң чугулазын, арга-дружулгалыг, бедик мергежилдиг садыгжы кадрларның кажанда чугула хереғин өөренип көргеш, туружунга катап эп келген. Ол ам раймагта трикотаж салбырының садыгжызы. Адаттынган коллектив чүгле эрткен ай дургузуунда 40 мун рубль түнге баразының садып сайгарар турган, үк хүлээлгезин 57 мун кылдыр, азы 113 хуу күүсетхекинге хоочунуң улуг-хуузу база киргеп. «Социалистиг чарыштың тинлекчизи» деп хөрек демлектериниң, респотребсоюзтуң, районнуң удуртуур органнарының хөй санныг хүндүлел бижиктериниң эдилекчизи. Мурнакчы ажыл-ишчи не кижи 4 үргүлү төлептиг совет хамаатылар кылдыр өстүрүп кижизиткеп. Уругларының эң улуу, бо чүүлдүң эгезинде алы үнген Пётрдан бичe үжү шуптузу—«тывалар», Борта, Тывага—күчүлүг Улуг-Хемниң уңугга төрүттүнген боорга, оларны аваазы мынча дээр. Улуундан удазы Анатолий төрээн Тывазы-биле кожа-хелбээ хоорай —Красноярскиниң, радиотехниктиг училищезинн дооскаш, ам Ыракы Чөөн чүкте ыдыктыг албан-хүдээлгедэн эрттиңерин уламчылап турар. Ортуңу Лидия Кызылда күрүненин педагогика институдунга башкының дээди эртемин чедип алгаш, Шагаан-Арыгның 2 дугаар тыва ортумак школазының үстүкү класстарында математика башкылай берген. Эң хеймер Рая база-ла математика эртеминге салым-чаяанныг. Ортумак школаның 8-ки класыңга өөренип тура-ла Новосибирскиниң дээди математика школазынче өөренири-биле аътталган. Ам Новосибирскиниң күрүне университединиң бирги курузунда ол өөренип турар.

С. МОНГАЛ.

БӨМБҮРЗЕКТИҢ СУДАЛЫ

СЭТА болгаш ПМА: КЫСКА ДЫҢНАДЫГЛАР, ТАЙЫЛБЫРЛАР

ТАЙБЫҢНЫҢ БОЛГАШ ДЕПШИЛГЕНИҢ ТУГУНУҢ АДАА-БИЛЕ

СЭКП-ниң XXVI съездизиниң ажылынче бүгү делегей улуг кичээнгейни уландырып турар. Бистиң ленинчи партиябыстың XXVI съездизиң 80 чылдарның эң чугула политиктиг болуушкуну кылдыр төөгүге киреринн бүгү диптерден алдынган үнелээшкиннер бүзүрелдиг баштыкап турар. СЭКП ТК-ның Чингине секретары эш Л. И. Брежневтиң съездиге кылганы Төп Комитеттиң Отчет илеткелиниң бүгү-ле диптерге кайгамчык улуг сонуургалбиле уткаан.

Амгы үениң эң-не чиңгис хөй айтырыларынга харыыларны ол илеткелде хаамы-биле бүрүн берген болгаш чүгле бистиң чүртүвүстүң эвес, харыдаа бүгү делегейниң улустарының амыдыралчы эрге-ажыктарынга дүүшкен улуг хемчээлдиг сорулгаларны тодаргайлаан. СЭКП ТК-ның Отчёт илеткели — чогаадыкчы марксизм-ленинизмниң шылгарангай документизи, эртемниг коммунизмниң теориязынга болгаш практиказынга чаа улуг салыышкын-дыр деп, даштыкыда хөй тайылбырларда онзалап демдеглээн.

Тайбының быжыглаар, эң-шкүүрлүг чорукту чавырылдыр дээш Совет Эвилелиниң чайгылыш чок шинтпирлиг дечиселиин делегейниң хөй-нитизинин калбак бөлүктери изин-биле деткип турар. Бо чаагай херекке Совет улус бодуңун чогумчалыг салыышкыны кинрбишаан, бүгү делегейге төөгүлүг үжүр-дүзалыг айтырыгны шинтпирлеп турар деп, хөй-хөй тайылбырлакчылар онзалап демдеглээн.

«Тайбының камгалаары, кижи бүрүзүңүн бирги эң чугула эргезин — чурттаар эргезин хандырары шыкаш, ындыг эң-не боттуг, эң-не чугула айтырыг чаңгыс-даа чонга хамаарыштыр чок» деп, Л. И. Брежнев демдеглээн. Дайын кыжачыышкының чайладыр болгаш делегейниң аймак чок чоруун быжыглаар сорулга-биле бистиң чүртүвүстүң шинтпирлиг кылып турар күжениишкиннеринге немелде болур сорулгалыг чугула чаа хөй инициативаларны Л. И. Брежнев съездиге идип үндурген. НАТО чурттарының болгаш ССРЭниин ортумак мракшылыг чаа ракета-ядролуг боо-чепсектерин Европага нейтерелиин хорулгаларынга Совет Эвилелиниң белеңни ол илергейлиг болгаш ядролуг халапты болдурбазының эргежок чугулазын баштыкап көргүзер делегейниң ат-алдарлыг комитединиң турузарын, КПО-ның Аймак чок чоруң Чөвүлелиниң кежигүнерин күрүнелериниң дээш удуртукчуларының киржилгези-биле Аймак чок чоруң Чөвүлелиниң гускай хуралчы кыымдыраарының идезиин санаадаан.

Совет-америк харылзаалардың байдалының дугайында Л. И. Брежневтиң илергейлээн чугаазы бүгү делегейге онза сонуургалды болдурган. ССРЭниң болгаш АКШ-тың политиказындан делегей байдалы улуу-биле хамаржыр болгачда, ол онза сонуургал дурум ёзугаар болуушкун-дур. Дээш деннелдә киришкирбишаан, бүгү-ле деннелдерге чогумчалыг чугаалажымышкыннарны Каттышкан Штаттар-биле кылырыңга Совет Эвилелиниң белең чоруунга күрүне болгаш хөй-нитининиң хөй ажылдакчылары, чаагай сеткилдег бүгү кижилер байыр чедирип турар.

Делегей байдалының чидиглеңгеин болгаш совет-америк харылзааларының мурнуудазының дорайгаавы Вашингтонуң буруузу-биле болдуңганың бүрүүза парлалга безин хүлээп көөр үжүрга таварышкан. Чижээ, Францияның «Монд» солуун съездиниң ажылының дугайында отчетка мынча дең биженээн: «Бүгү чүүлдер талазы-биле дугуржуп ап болур-дур». Ынчаарга АКШ-тың «Нью-Йорк таймс» солуунуң бижээни: «Л. И. Брежневтиң кол кичээнгейни удур туружуушкунче эвес, а тайбынче угландырган-дыр».

«Совет дайын кижаныышкыны» дээр хоозуң чулчуруушкунну чылдык кылгаш, боо-чепсекти эдерер будуреринге будуш чогун болгаш өлүмнүг аймылдың Барның чүкте, оон иштинде Американың Каттышкан Штаттарының болуузаа байдалды улуу-биле хамаржыр болгачда, ол онза сонуургал дурум ёзугаар болуушкун-дур. Дээш деннелдә киришкирбишаан, бүгү-ле деннелдерге чогумчалыг чугаалажымышкыннарны Каттышкан Штаттар-биле кылырыңга Совет Эвилелиниң белең чоруунга күрүне болгаш хөй-нитининиң хөй ажылдакчылары, чаагай сеткилдег бүгү кижилер байыр чедирип турар.

Делегей байдалының чидиглеңгеин болгаш совет-америк харылзааларының мурнуудазының дорайгаавы Вашингтонуң бурууза парлалга безин хүлээп көөр үжүрга таварышкан. Чижээ, Францияның «Монд» солуун съездиниң ажылының дугайында отчетка мынча дең биженээн: «Бүгү чүүлдер талазы-биле дугуржуп ап болур-дур». Ынчаарга АКШ-тың «Нью-Йорк таймс» солуунуң бижээни: «Л. И. Брежневтиң кол кичээнгейни удур туружуушкунче эвес, а тайбынче угландырган-дыр».

«Совет дайын кижаныышкыны» дээр хоозуң чулчуруушкунну чылдык кылгаш, боо-чепсекти эдерер будуреринге будуш чогун болгаш өлүмнүг аймылдың Барның чүкте, оон иштинде Американың Каттышкан Штаттарының болуузаа байдалды улуу-биле хамаржыр болгачда, ол онза сонуургал дурум ёзугаар болуушкун-дур. Дээш деннелдә киришкирбишаан, бүгү-ле деннелдерге чогумчалыг чугаалажымышкыннарны Каттышкан Штаттар-биле кылырыңга Совет Эвилелиниң белең чоруунга күрүне болгаш хөй-нитининиң хөй ажылдакчылары, чаагай сеткилдег бүгү кижилер байыр чедирип турар.

Делегей байдалының чидиглеңгеин болгаш совет-америк харылзааларының мурнуудазының дорайгаавы Вашингтонуң бурууза парлалга безин хүлээп көөр үжүрга таварышкан. Чижээ, Францияның «Монд» солуун съездиниң ажылының дугайында отчетка мынча дең биженээн: «Бүгү чүүлдер талазы-биле дугуржуп ап болур-дур». Ынчаарга АКШ-тың «Нью-Йорк таймс» солуунуң бижээни: «Л. И. Брежневтиң кол кичээнгейни удур туружуушкунче эвес, а тайбынче угландырган-дыр».

«Совет дайын кижаныышкыны» дээр хоозуң чулчуруушкунну чылдык кылгаш, боо-чепсекти эдерер будуреринге будуш чогун болгаш өлүмнүг аймылдың Барның чүкте, оон иштинде Американың Каттышкан Штаттарының болуузаа байдалды улуу-биле хамаржыр болгачда, ол онза сонуургал дурум ёзугаар болуушкун-дур. Дээш деннелдә киришкирбишаан, бүгү-ле деннелдерге чогумчалыг чугаалажымышкыннарны Каттышкан Штаттар-биле кылырыңга Совет Эвилелиниң белең чоруунга күрүне болгаш хөй-нитининиң хөй ажылдакчылары, чаагай сеткилдег бүгү кижилер байыр чедирип турар.

ССРЭ — АНЫЯК БҮГҮ КҮРҮНЕЛЕРНИҢ ИДЕГЕЛДИГ ӨҢНҮҮ

Бангладештиң Коммунистиг партиязының делегациязы СЭКП-ниң XXVI съездизиниң база келген. БКП-ниң Даргазының хүлээлгезин күүседип турар Сайбуддин Ахметтиң ПМА-ның корреспондентизи-биле беседазында чугаалааны болза:—Социализмниң болгаш капитализмниң аразында политиктиг демиселдиг чидиглеңгеинин, а ол ышкаш Азиядың, Африканың болгаш Латин Американың чурттарында улустарның, национал-шимчээшкинин божаңнадыр дээн кыдат гегемоинистерниң орлалдажышкынарының байдалдарында коммунистиг партияларның ролю улам бедик турар. Чавырлыышкынның чорудулгазын улам ханыладыр, бистиң өртемчейивиске быжыг тайбыны хандырар талазы-биле СЭКПнин күжениишкиннериин делегейниң дешилгелиг бүгү күштери, оон иштинде бистиң партиявыс бүрүн деткип турар.

Аныяк күрүнелер-биле Совет күрүненин харылзаалыларынче эш Л. И. Брежнев СЭКПниң XXVI съездизиниге онза кичээнгейни угландырган. Ынчаарга ССРЭ — ол аныяк күрүнелериниң болгаш тайбыга ынак бүгү улустарның идегелдиг өнүүдүр.

Бангладештиң улузу он чылдар бурунгаар национал-хосталгалыг демиселче кажан көдүрүлүп үнген үеде Совет Эвилелиниң дузаламчызын-кажандаа утпас бие деп, С. Ахмед медеглээн. Бистиң аныяк күрүнелиштиң быжыглырига ССРЭ-ниң деткимчези дыка улуг рольду ойнаан. Совет Эвилелиниң дузаламчызы чокка бистиң хамаарышпас чоруувус камгалаттынмас турган.

Империалистер болгаш кыдат гегемоинистерниң Азияның чурттарынга өжээтеп хөделиишкиннерин үргүлүү чорудуп келген болгаш сөөлгү үеде улам күштелдирип эгелээн. 1971 чылда бистиң чөптүг демиселивиске моондак кылырын Пекин оралдашкан. Азияның хөй күрүнелериинде өскерликчи болгаш чарылдырыкчы дээрбечилерге маоистер амгы үеде дузалап, улустарның национал-хосталгалыг шимчээшкининге, оларның политиктиг болгаш социал-экономиктиг депшилгезиинге шыңгыы моондакты таварыштырып турар.

Делегейниң хөй чурттарында улустарның национал-хосталгалыг шимчээшкининиң күштелгенниден Барның чүктүң империалистиг күрүнелери, бирги эвлчегде АКШ корткаш, аныяк күрүнелерге хамаарыштыр күш дөгээриниң, коргударыңың политиказын чорудуп турар. Делегейниң хөй чурттарыңга шериг баазаларын америк империалистер тургузуп турар. Индий океанының Диего-Гарсия ортулуунда, Омакда, Сомалиде, Кенияда америк шериг баазалары тайбының болгаш улустарның национал хамаарышпас чоруунуң херээнге дорт кыжаныышкын болуп турар. Азияга тепкиишти тургузуп алыр дээш империалистер боттарының чимчениишкиннерин улам күштелдирип турар.

СЭКП ТК-ның Чингине секретары, ССРЭ-ниң Дээди Советиниң Президиумунуң Даргазы эш Л. И. Брежневтиң Индияга аян-чорууңун үезинде киргеген Перси мугулдурунда байдалды экижиндириче угланган саналлары Совет Эвилелиниң чаагай сеткилдиниин дугайында хереченлеп турар. СЭКП-ниң болгаш Совет күрүнеиниң тайбын, ол чаа инициативаларын бүрүн деткип турар бис.

Бүгү улустарның аас-кежик болгаш аймак чок чоруу дээш өртемчейге быжыг тайбыны тургузарының өндүр-чаагай херээнге улуг салыышкыны СЭКП XXVI съездизи киирер дээрзинге быжыг бүзүрелди эш Сайбуддин Ахмед беседаның түнелинде илергейлээн.

КЫЙГЫРЫГ

АДДИС-АБЕБА. (СЭТА). Африканың хамаарышпас 50 күрүнелериниң төлээлекчилери Мурнуу-Африка республиканың кеш-сөөк ылгаар ёзу-чурумуя Намибияны эжелевишаан турары дээш, ол айтырыг дугайты ҚНО-ның резолюциязын күүседириден ойталап, Намибия талазы-биле Женева конференциязын кара өжегзер үскени дээш шинтпирлиг буруу шапкан. Ол күрүнелер Африка чаңгыс эп организациязының министрлер чөвүлелиниң Аддис-Абебада эртип турар сессиязы тускай резолюциязынга барың талакы күрүнелерин ол дерзин ёзу-чурумну деткип турары дээш база килеңеп, буруу шапкан.

КЕМНИГ ҮҮЛГЕДИГЛЕР

МАДРИД. (СЭТА). Испанияның кедергей барың үзелдиг организациялары масс салыг чыскаал аңрежкчилерин коргударының оралдажышкынны кылдыр кашдаа өлүрүкчү үүлгединиңкиннерин кылган. Фашистиг үймээн кылырының оралдажышкынынга удурланышкын кылдыр ол чыскаалды чурттуң демократтыг күштери организастаан. «Хоспалга, демократия болгаш конституция дээш» лозуң-биле митинг болур ужурлуг турган шөлге ол өлүрүкчүлер каш-даа бомбаларны чазылдырган. Чазылдырышкынар чыскаалдың мурнуу чарынга болган.

ИНЕКТЕН-НЕ 17,5 МУҢ КГ СҮТ

Инекти эки чемгерери черле чүгула: «инектиң суду дылыында» дижири чөп болгай. Ынчалза-даа аңаа «саанчыда база» деп немээр херек, чүге дээрге, сүттүң хөй болуру оон улуг хамаарыжыр.

Саалда, эртем ёзугаар алыр болза, чүгле эмигден сүттү сызып алыры эвес, сүттү тывылдырарының — саамчыдарының кол аргазы. Ажыы-биле чугаалаарга, инекти багай саар болза, сүт бербестеп, эзткир малче шилчий бээр. Ынчангаш саанчыдан, оон мергежээниниден инектиң сүткүрү тудуш хамаарылгалыг.

Бистиң чуртувуста чангыс чылда он мун килограммдан эвээш эвес сүт бээр инектер көвүдеп турар. Оларның ортумак көргүзүү эрткен чылын 11135 килограмм, а үскүрү 3,97 хуу болган. Ол дээрге бир инектен-не 442 килограмм арыг үстү азы 508 килограмм саржагны алганывыс ол. Челябинск областа «Россия» совхозтуң Волга дээр инээ саарының үшкү чылында 17517 килограмм сүт бергеп. Оон үскүрү 4,2 хуу — 736 килограмм үс азы бир тонна саржаг! Ол инек чамдык хүннерде 77 килограмм сүттү берип турар.

Сүткүр инектерни өстүрери — уксаапы экижидериниң болгаш сайзырадырының кол көргүзүү. Ынчангаш ферма болгаш кодан бүрүзүнге ийи-чангыс азы болүк сүткүр инектерни ылгап, чемгерилгезин болгаш ажаалдазын экижидер, мергежилги бедик саанчыларга быжыглаар.

Инектиң дөрт эмия катыштыр чаңгыс орган болуп турза-даа, бестер ангы-ангы ажылдап турар. Оларның бирээзи соглурга, ескелериниче оон суду барбас. Ынчангаш эмиг бүрүзү бүгү сүттүң 23-25 хуузун бээр. Ындыг болганда, бир эмиг соглурга-ла, инектиң сүдүнүк дөрттүң бир кезиниин чок болгаңы ол. Инектиң эмиин камнаарының чугулазы моон илден.

Инектиң эмиинин үрелириниң чылдагааннары ангы-ангы, а колу — инектиң турар черииң-бичиизи. Улуг инектериң турар черииң дооразы бүдүн чартык метреден эвээжевес ужурлуг. Оон ынай соок черге чыдарга, инектиң эмии соокка алзып база болур.

Саар инектин деңгели эки турар ужурлуг. Саап турар үезинде ортумак күштүг, а төрүүр үезинде семис болуру таарымчалыг. Чамдык инектериң хүжүү пат болур. Инек бүрүзүү чаңгыс килограмм денизиң немээриңге 8-10 чем единицазын чарыгдаар. 25-30 килограмм дензиин немээрде, 200-240 чем единицазын чарыгдаар, ол дээрге 400-480 килограмм сүттү чедир албаанывыс ол.

Саар инектерни, ылаңгыя сүткүр инектерни үр, эдилээриниче чамдык малчыннар кичээнгейни күштелдирип турар. Мен бодаарымга, ындыг улуска немелде төлевирни тургузары чугула. Шынап-ла, кодан инектин 15-20 хуузу чылдыңа чаартының турар. Чаа келген хунажыннарны саап чаңыктырар, өөредир үеде сүдү эвээш болур. Ынчангаш кодан инектиң бештиң бир кезинниден көвүдедир чаартпазы күзенчиг.

Амгы үеде мал ажылында кол түве — мал чемин бүдүрерин болгаш малды чемгерерни экижидерл. Ынчалзажок чамдык үүрмек айтырыгларны база оюн болбас. Бир эвес инектиң деңгелин эки тургузар, эмиглерии дөгерезин камнаар, оларны аарыга таварыштырбас болзувусса, инек бүрүзүнден-не хөй сүттү ап болур бис.

Е. АРЗУМАНЯН.
кодээ ажыл-агый эртемнериниң доктору.

ССРЭ—АФГАНИСТАН: найырал, эп-сеткил каттыштырылгазы

Афган улус февраль 28-те РСФСР биле Афганистанның аразында найыралдыг харылзаалардың тургузарының дугайында Керээге ат салаак хүнден бээр 60 чыл болганын демдеглээн.

Афган улустуң төөгүзү аарберге, өлүм-чидимниг болуушкуннар-биле долдунган. Олар хөй чылдарның иштинде хосталга болгаш хамаарыштас чорук дээш демисежип турган. 1919 чылдың майда афган патриоттар Балагиссар шивээниң чанында ангы эжелекчилериң аг-шеригин чылча шапкан болгаш Афганистан хосталганы быжыы-биле чедип алаан. Май 27-де Кабулга В. И. Ленининиң ат салганы телеграмма чеде бергеп. Ында аныяк Совет күрүне хостуг Афганистан-биле дипломаттыг харылзаанын тургузарынга белеп деп дыңнаткан. Совёттиг Россияның тайбың күүсеп политиказын, оон бодуңун кожалары-биле дең эргелиг харылзаавы тударынче чүткүлүп ол чурттуң чаа чазаа чүүлдүгүнүп деткээн. Совет-афган чөөкшулажышкын ийи күрүненин, үнделип эрге-ажыктарының дүжүрүнге үнделилеттиргеп. Ындыг чөөкшулажышкынның дуруң ёзугаар түңнели 1921 чылдың февраль 28-те Москвага ат салган Керээ болган. Оон таймлырында ийи тала бо керээни «Россия биле Афганистанның аразында найыралдыг харылзааларны быжыглап, Афганистанның ёзулуг хамаарышпас чорунун камгаларыы-биле чаргап» деп бижээн.

Эртген 60 чылдар дургузунда совет-афган харылзааларның калбарын, хөгжээни—1921 чылдың Керээзинде айыттынган принциптерниң тодаргай баданылгаже эртпеп чылын чаа үдээн.

Ынчалза-даа ол аяа үр олуруп шыдаваан. Бодуңун кадыкшылының быжыны, мергежилиниң чугулазын, арга-дружулгалыг, бедик мергежилдиг садыгжы кадрларның кажанда чугула хереғин өөренип көргеш, туружунга катап эп келген. Ол ам раймагта трикотаж салбырының садыгжызы. Адаттынган коллектив чүгле эрткен ай дургузуунда 40 мун рубль түнге баразының садып сайгарар турган, үк хүлээлгезин 57 мун кылдыр, азы 113 хуу күүсетхекинге хоочунуң улуг-хуузу база киргеп. «Социалистиг чарыштың тинлекчизи» деп хөрек демлектериниң, респотребсоюзтуң, районнуң удуртуур органнарының хөй санныг хүндүлел бижиктериниң эдилекчизи. Мурнакчы ажыл-ишчи не кижи 4 үргүлү төлептиг совет хамаатылар кылдыр өстүрүп кижизиткеп. Уругларының эң улуу, бо чүүлдүң эгезинде алы үнген Пётрдан бичe үжү шуптузу—«тывалар», Борта, Тывага—күчүлүг Улуг-Хемниң уңугга төрүттүнген боорга, оларны аваазы мынча дээр. Улуундан удазы Анатолий төрээн Тывазы-биле кожа-хелбээ хоорай —Красноярскиниң, радиотехниктиг училищезинн дооскаш, ам Ыракы Чөөн чүкте ыдыктыг албан-хүдээлгедэн эрттиңерин уламчылап турар. Ортуңу Лидия Кызылда күрүненин педагогика институдунга башкының дээди эртемин чедип алгаш, Шагаан-Арыгның 2 дугаар тыва ортумак школазының үстүкү класстарында математика башкылай берген. Эң хеймер Рая база-ла математика эртеминге салым-чаяанныг. Ортумак школаның 8-ки класыңга өөренип тура-ла Новосибирскиниң дээди математика школазынче өөренири-биле аътталган. Ам Новосибирскиниң күрүне университединиң бирги курузунда ол өөренип турар.

Афганистан Демократтыг Республикага шериг дузалажышы-биле кады бүгү талалыг экономиктиг, сан-хөө болгаш өске-даа дузалажышны Совет Эвилели көргүзүп турар. Афган күрүнениң удуртукчуларының чангыс эвес удаа дейдегээни-биле алырга, ындыг дузалажы национал кадрларны белеткээр талазы-биле улуг чедишкиннерни чедип алырынга, улус ажыл-агыйын хөгжүдеринге, а ол ышкаш ону деңгеейге хүлээп көөрүнге дузалаан.

Америк империализмниң, кыдат гегемонистерниң, араб реаксылыг идегеттерниң чалчаары болгаш кожа чурттарда хорадап турар афган контрреволюсуларын бүдүүн афганнарның тайбың аңыдыралчуртталгазын буза шавырын орлалдажып турза-даа, олар сөөлгү чылдың планын чедишкиннер күүсеткеннер.

Улустар аразының айтырыгларының талазы-биле АДР тайбының талалакчызы болгаш малчүгдел-дарлалдың кандыг-даа хевирлериниң удурлажыышкынын чорудуп турар. Ийи кожа чурттуң аразында харылзаалар чаа үе-чадазының эгези 1978 чылдың апрель революциязының Афганистанга тиилелегези ол болган. Найырал, чаагай кожа-хелбээ догуннаашкын, кады ажылдажылга дугайында 1978 чылдың декабрь 5-теги керээ оларның быжыг үндезини болу бергеп.

Афганистан Демократтыг Республикага шериг дузалажышы-биле кады бүгү талалыг экономиктиг, сан-хөө болгаш өске-даа дузалажышны Совет Эвилели көргүзүп турар. Афган күрүнениң удуртукчуларының чангыс эвес удаа дейдегээни-биле алырга, ындыг дузалажы национал кадрларны белеткээр талазы-биле улуг чедишкиннерни чедип алырынга, улус ажыл-агыйын хөгжүдеринге, а ол ышкаш ону деңгеейге хүлээп көөрүнге дузалаан.

Америк империализмниң, кыдат гегемонистерниң, араб реаксылыг идегеттерниң чалчаары болгаш кожа чурттарда хорадап турар афган контрреволюсуларын бүдүүн афганнарның тайбың аңыдыралчуртталгазын буза шавырын орлалдажып турза-даа, олар сөөлгү чылдың планын чедишкиннер күүсеткеннер.

Улустар аразының айтырыгларының талазы-биле АДР тайбының талалакчызы болгаш малчүгдел-дарлалдың кандыг-даа хевирлериниң удурлажыышкынын чорудуп турар. 1980 чылдың май 14-те парлаттынган «АДР-ниң даштыкы политиказының принциптериниң дугайында» документтиде Афганистанның даштыкы политика талазы-биле сорулгаларын тодаргай айтып турар.

АҮДП ТК-ның Чингине секретары, АДР-ниң Революстуг Чөвүлелиниң Даргазы болгаш Премьер-министри Бабрак Кармальдың эрткен чылдың күзүнүнде ССРЭ-ге албан ужурчуда найыралдыг эң-чорук совет-афган харылзааларның төөгүзүнге чайынналчак арын боон киргеп. Ол эң-чорук үезинде ат салган документ — Совет Эвилелиниң болгаш Афганистан Демократтыг Республиканың меделелинде «Бекидүүма ёзузунуң найыралынга, революстуг эп-сеткил каттыштырылгазынга болгаш интернационализмниң принциптериңге үндезилээш, ийи чурт аразында харылзааларны моон-даа сөөлгаар улам быжыглап, калбартырынга талаларның шинтпирлиш» база ·катап бадыткаан.

Ол ышкаш Афганистанның Улус-Демократтыг партиязының делегациязының СЭКПниң XXVI съездизиниң ажылынга киржип турары ийи чурттуң найыралдыг кады ажылдажылгазын халбартырынга чаа чугула базым болган.

Л. БИРЮКОВ,
СЭТА-ның корр.

ЧУРУНТА: күрүнениң «Банан» компаниязының тудуунуң удуртукчузу Х. Коргар Совет культурлуг төптүң ажылданчызы В. Царьков-биле Кабулда Совет эртеминиң болгаш культураның тудуунда турары.

Г. НАДЕЖДИННИҢ фотозу.
СЭТА-ның фотохрониказы.

АҢГЫ-АҢГЫ ДИПТЕРДЕН

БЕРЛИН. Штральзундуңуң кораоль тудукчулары СЭКПниң XXVI съездизиниң турган-каадын алган хүлээлгезин күүседишкен. Олар совет чагыыкчыларга «Атлантика» хевирниң эвлчеглиг супертраулерин планнаанындан дөрт хонук эрте дамчыдып бергеннер. Судно тудукчулары оон-оюле ийнык бүдүрүлге планын хуусаа бетинде күүседипкеннерн ол. «Сылдыс Сруу» деп ат алган ол эштин чоруур балык заводу Ыракы Чөөн чүкке ажык-тыыш чорудар. ССРЭ-ниң чагыы-биле ол хевирниң балыктаар 130 ажыг судноларын Штральзундуга тудуп кылган.

ЛОНДОН. Британ экономиказының кол адырларының бирээзи — металлургия үлетпүрүханы кризиске таваржып турар. Ланеш хоорайда бодуңуң кап шуткуур бүдүрүлгезинин хагдыганының дугайын «Дюпорт» концерн чарлаан. Оон түңнелинде 1200 чагыы металлурстар ажыл чок арткан.

Пресс Ассошиэйшн агентилелдиң дыцлалымыдан алырга, ам хоорайның он дөрт дугаар чурттакчы бүрүзү ажыл чок.

НЬЮ-ЙОРК. Америк эрге-чагырганың расисчи болгаш неофашисчи бөлүктерни амдажыдып турарының политиказын Өңнүг кештиг чурттакчы чонуң бурунгаар хөгжүүрүнге деткимче көргүзериниң национал ассоциациязының удуртукчуларының бирээзи Джо Мэлисон шынгыы бурүү шапкан. Чазак сөөк-азы магаарының кижини көөр хөөн чок идеяларын суртаалаан, чурттуң эвээш националдыг улустарынга хамаарыштыр террорисчи үүлгедиглерин кылып турар организацияларның ажыл-чорудулгазын доп-дораан востеп эгелээр ужурлуг деп, ол радио дамчыштыр чугаалаан. Терроризмге удур демисел дугайын Вашингтонда мелегленип турар чүве болганда, ол демиселдя маңаа, АКШ-ка эгелээр херек деп, Дж. Мэдисон демдеглээн.

САН-ХОСЕ. Кижиниң эргелерин камгалаарының Төп Америка комителиниң үшкү ассамблеязы «Каттышкан Штаттарның Төп Америкажже интервенциязын хоктадыр!» деп лозуңуң адаа-биле Коста-Риканың найысиалалында ажыттынган. Оон кижиниктилери Гватемалаңын, Белизтиң, Сальвадорлуң, Гондурастың, Никарагуаның, Коста-Риканың болгаш Панамаңын төлөлери репонлуң сальвадор болгаш өске-даа улустарының хосталга дээш демиселин боо-чепсектиг дузалажы-биле базар дээш Каттышкан Штаттарның планнарын шинтпирлит буруу шапкаңнар.

АЛЖИР. Алжир Улус Демократтыг Республиканың мохраттыг Республиканың мурнуу-чөөн девискээринде чаа магистральны тудуу эгелээн. Ол Тассилли — Ахаггар даглариида Ин-Аменас болгаш Джанет дээр чурттакчылыг черлерни тудуштурар. Тудужулар 630 километр чазаглыг оруктуу даглыг берге черлерни таварты тудуп чорудар. Ол магистраль экономиктиг чугула ужур-дузалыг болур. Алжирниң мурнуу-чөөн девискээринде хөй-хөй казымал байлактарның улуг кураавырлары тыныгган.

ДЕЛИ. Пакистанны тургузар дээш шимчээшкин дуганың чаңгыс талалаачак кылдыр тоожуп, индустар биле музульманнар аразында өжээнежир чорукту хөрлээлеп турәр «Маазил» деп фильмни пакистан телевидение дамчыштыр көргүскенин шыңгыы идеологтуг диверсия деп, индий хөй-нитининиң саваан. Ол фильмни Индия-биле кызыгаарлаң, чүгле 25 километр черде турар Лахорда телестанция көргүскен.

Пакистан эрге-чагырганың база бир антииндий пропагандисчи кампаниязы мынар эгелээн деп, ПТИ мелъөлер агентилели бижип турар.

ТОКИО. Совгуудалар дугаңында дуруму чазак болүктериниң чагырыкчы либерал-демократтыг партиязының (ЛДП) эрге-ажыктарынга дүүштүр эде көөр дээн орлалдажышкыларынга удурланган, Японияның конституциязын камгалаан митингиге 6 мун ажыг кижи киришкеп. Анаа чүве чугаалаан ораторлар Японияны милитаризмиин болгаш агрессиязының оруунче кат-тап эгиздерин орлалдажып турар реакциянық сулчээлерин үзе шаварынга демократтыг хөй-нитининиң шинтпирлиин демдеглээнилер. Митинг соонда оон кандажкчилерн парламентиниң, премьер-министриниң рецензиязының болгаш ЛДПниң штаб-квартиразының бажыңнарының чанынга демонстрация кылганнар.

ЛУАНДА. Мурнуу-барыын Африканың улусчу организациязынга (СВАПО) удур демисел чорудары-биле даштыкы хөлезиленикчилерни күжениишкиннер элээдирип АКШ-та, ГФР-де, Барның Европаның өске-даа чурттарында, Австралияда болгаш Латин Американың элээп жаш чурттарында чорудуп турар. Ол дугайын СВАПО-ның мынча тараткан коммюникезинде чугаалап турар. Ол кемниг кампанияга шинтпирлин-биле удурлажырынче болгаш ону дүрген совеалырын чөлин алырынче делегейниң хөй-нитизизин ол документиде кыйгырган.

(СЭТА).

СЪЕЗДИГЕ ТУРАСКААТКАН

Партияның XXVI съездизинге тураскаатқан патриоттуг ырлар болғаш уран номчулгаларның конкурузун Тыва АССР-нин Культура министерствозунуң эртем-методиктиг тевү болғаш Композиторлар авиделги база ыраажылар ниитилели эрттирген.

Конкурсқа районнардан болғаш Кызыл хоорайның алдан организацияларындан ыраажылар, номчукчулар келген.

Көрүлде бедик негелделиг болғаш солун, патриоттуг сеткил-сагыш кедүрүлүшкүнүүбиле эрткен. Патриоттуг ырларны күүседир талазы-биле бирги черни Шагаан-Арыгла Культура бажыңының методизи Сергей Донгак бирги черни алган. Эрзинниң төлээзи Вера Күнчүн ийиги черни, шериг кезээнден Вячеслав Климов үшкү черни алганнар. Олар дипломнар болғаш өртектиг барааннар-биле демделгеткеннер. Оон аңгыда Кызыл райондан Зоя Айыжың, Өвүрден Николай Монгуш, Барыын-Хемчиктен Чойганмаа Көгел олар хүндүлел бижиктер болғаш өртектиг барааннар-биле шаннатканнар.

Уран номчулга талазы-биле бирги черни Өвүрден Наталья Тюлюш алган. Семён Бухтуевтиң баянга үделгези-биле шүлүкчү Светлана Козлованың музыка-литературалыг композициязы, оон уран, мерген номчуп, хөөр чымчак үн-биле ырлап турганы сагыш-сеткилге үлүг дээштиг болган. Ынчангаш С. В. Козлова ийиги, «Геолог» Культура бажыңындан Марина Ненашева үшкү черлерни аңгылаан. Ол ышкаш Бин-Хемден Марк Оюн, Каа-Хемден Андрей Моргун, Барыын-Хемчиктен Ольга Амырпит олар хүндүлел бижиктер болғаш шанналарны алганнар.

Оон аңгыда патриоттуг ырларны экн күүсеткен ыры ансамбльдерин илереткен. Бо талазы-биле бирги черни Кызылдың «Геолог» Культура бажыңының дөрт кижиниң ыры-зынга, ийиги черни Барыын-Хемчиктиң, үшкү черни Кызылдың кедээ ажыл-агый техникумунуң ыраажыларынга тывысқан. Эрзинниң, «Сукпак» совхозтуң ыры ансамбльдерни база демделгээн.

Уран номчулгага чижек кылдыр бүгү-эвилелдиң бирги бог-тывынгыр уран чүүл көрүдезинин дипломантызы А. Серен пианист Евгений Гудиновтуң фортепианога үделгезиниле «Экспромт» деп композициязыны уран номчукчуларга тускай көргүзүү кылган. Киржикчилер болғаш көрүкчүлер үлүг сонуургал-биле көрүп, оон өөренип алырын күзээннер.

Көрүлдеге киитизи-биле 105 кижи киришкен. Жюриниң даргазы РСФСР-нин уран чүүлүнүң алдарлыг ажылдакчызы, Тыва АССР-нин улустуң артизи композитор А. Б. Чыргал-оол болғаш өскелдаа эштер конкурстуң киржикчилериниң уран мергежилин, талантызын шыны-биле илередип тывары дээш үлүг ажылдарны кылганнар.

С. БЮРБЕ,
жюри даргазының орлакчызы.

ЧУРУКТА: Сергей Донгак ырлап тур.
В. КАРА-САЛДЫҢ фотозу.

«Идегелдиң көрүжү» деп үүлге хамаарыштыр

КИЖИГЕ БҮЗҮРЭЭР ХЕРЕК

А. Арапчорнуң «Шында» бижээн «Идегелдиң көрүжү» деп аттыг үүлүн, бодум база чартык өскүс уруг-дарыглыг кижи болғаш сагыш-сеткил талазы-биле дыка бергелеп номчаан мен. Бо үүлдү бижир мурнунга башкы чамдык эш-өөрүм-биле-даа сүмелешкен мен.

Автор бо чугула айтырыг кедүрүткен үүлдү номчукчуларның мурнунга ажыы-биле тургускаш кончуг шын-дыр. Амгы сайзырангай педагогтуг утган-бодаллың үезинде аныяк салгалды кижизидер хүү-салымны хүлээгеп башкы кижиниң ажы-чаңында иле четпестеринден, оон ат-алдарынга чыллак какпайн, кедүрүп үндүргенинге элдепсинген херээ бар деп бе? Башкы Сан Сановичиниң өөреникчи Ваня Мөңге хамаарылгазы педагогтуг психологтуг утаан көрүжү чегей, ыракшылдыг эвес кылдыр меңээ сагындырар-дыр. Өөреникчиниң, ылаңгыя өскүс кижиниң, сагыш-сеткилин билбес азы биликсевес өөредикчи коммунист кижизидикчиниң шугумунга бактаан турары болдунмас, оон чайлап бергени дээре деп түнелге келир болдум. Мээң бо бодалым, арай донгун-даа болза, бодунуң ажылын үнелеп, хүндүлеп билир башкы бүрүзү мээң-биле чөнүшээрежир боор деп бодайдыр мен. Өөреникчи Ваня Мөңге авазынга, өскүс дуймазынга хамаарыштыр, Сан Сановичиге бодаарга, харын-даа чагай сеткилдиг, утаанныг оол-дур деп билдим.

Оон Блатной деп шолалыг оол-биле харылзаазы аргажоктан албадаттырган боордаш башка, шуут-ла өршээвейн, олчаан эттинмейн базар хире эвес ышкындырыг-дыр. Сарыны ап көөр болза, хуу-салымы база-ла Ванядан улугла шыгалбас, чаа ег-бүлениң шын эвес хамаарылгазынга мунчулуп чоруур оол ышкаштыр. Мен бодаарымга, Ваняның-даа, Блатнойның-даа экигаын сураарында эвес, харын оларны өөреникчилериң коллективиниче улам чоокшуладыры чугула-дыр. Блатной Сан Сановичини сегирип аңгаш, Ваняның созуун дыңнап, «бүрүүлүг болдум» деп чугаалаан, ону салыпкан, арын-нүүрүн шуут оскунмаан, кижизис мөзүнүн ында барын чугаалап турар. Ваня школазын кагбас ужуруг. Чүге дээрге, класстың коллективи, ылаңгыя уруглар, оон өскүс-чавыс байдалын билип, болчуп турар ышкажыл. Сан Сановичиде ол хире өттүр көрүүшкүн, кээргээр сеткил-ле деревейн, харын-даа директорга, чаш уруглар ышкаш, чашпаалап, хоптанып турарын кижизиг эвес деп үнелээриниден өске, сес тыппас кижи-дир мен. Ваняның аваазы Сержиңмаа Оюновна база-ла шуут «кагдынган» арагачы эвес, бодунга шын түнелдиң үндүрүп шыдаар, анаа бүзүреп болур ие кыллыр биллинип турар-дыр. Шынап-ла авторнуң үүлдү адааны ышкаш, кижилерге хамаарыштыр соок карак-биле эвес, а идегелдиң көрүжү-биле бүзүрээринден артык үүн турар боор!

А. Арапчорнуң тургускан бо айтырыы кончуг чогуур өйүде парлаттырган. Ону электен хаап каапталай, башкылар, телелер коллективтеринге, комсомол, партия организацияларынга келир хандыр чугаалажып көөр болза, улуг ажыкты бүзүр деп бодаар мен.

М. САЛЧАКОВ.
Мөңгүн-Тайга район.

БАГАЙ ЧАҢЧЫЛ

Мурнуку үеде араңаны үүле улуг кижилер ижип чораан. Ол ижерде кандыг-бир ажылүүле бүдүргенде, куда дүшкенде азы аалчы келгенде алган-йөрээп, бот-боттарын хүндүлежип ижер, а аныяктар болғаш элээди чуруг-дарыг чүгле деэлеп салган аъш-чем ни чикп чораан деп улуг кижилер чугаалаар.

Кижилер шаандан тура арга-дарының, таакпының хоралыын билип, анаа удур турганың оларның үлегер домактарындан безин көрүп болур. Чижээлээрге, «Ыт ишпес ажыг суг» дээш арага ишпес кижилер база эвээш ишпес тургулаан.

Ам кээп, мындыг магалыг үеде, улуг, бичө кижилер хөй-йү-биле арагалаар, таакпылаар болу бергенин кижи кайгаар-дыр. Ол ижерде, кудумчуга, автовокзалга — таварышкан-на черинге, кандыг-даа чылдагаан чокка ишкеп турар. Оон кедерезе, эзирип алган идик-хевин хир-бок апарган, ушкан-турган, уш-баш чок сес эткем чоруурлар. Кудумчуга эзирик херээжен кижи чүдеп кесиү.

Чамдык кижилериниң талазындан арагаже хандыкшаап ажылче үнмес, өг-бүлезинден чарлыш, уруг-дарының кижизидилгезинче кичээнгей салбас, кем-керек үүлгедир чоруктарның бар боон турары үениң негелдезинге, совет кижиниң күүрүнге кончуг таарышпас.

«Шын» солунда эмчи Ф. Г. Угловтуң «Кижилер аразында кижи» деп үүлүн номчуурга, арага кижиниң чүге чедирерин лыка тода бижээн-дир.

Бистиң чуртувуста сергектеринге болғаш таакпылавастарның эки тура ниитилелдерни бар деп дыннаан мен. Бир-тээ, арага, таакпы кижиниң калыынга хоралыг, ниити көрүмчүрүмга таарышпас чүве болганда, бистың республикага, оон хөрөй, суурларынга ыядыг ниитилелдерден хөй-ниитичи эгелээшкин-биле тургузуп көрзе деп. Кызыл хоорай чуртуг Т. Адыг-Түлүп шилчилчын «Шын» солунга кончутдаа чугула айтырыгны көдүрүп, саналдаан чорду.

Мен болум хуумда ол саналды деткип, анаа улажыр мен. Бир эвес ыядыг ниитилелдерни тургузуп эгелээр болза, анаа кирер кижилер хөй деп бүзүрээр мен. Оларже чүгле арагалавас, таакпылавас кижилер эвес, харын ижип, тыртып-даа чоруур болза, ону кагээ деп бодап чоруур кижилер база кирип, арага, таакпының каап болуру чугаажок.

Мен-бодаарымга ыядыг ниитилелдер тургустуна берзе, чон ортузунга организастыг-даа, тайылбыр-даа ажылдарны олар хөйну кылып, арагалаар, таакпылаар чоруккa удур демиселге бичө эвес үлүүн кирер хире.

Ш. ДЕВЕК.

ТҮҢНЕЛ ОЮННАР

Тыва АССР-ниң XIII кышкы спартакиадазы

Россия Федерациязының улустарының VII кышкы спартакиадазының түңнел оюннары шахтёрларның болған металлургтарның, химиктериң болған энергетиктериң улуг үлетпүрүүн чери—Кемерово области эгелээн. Россияның спортчуларының ол улуг байырлалыга турасқаатқан болған оон түңнелдериге кириштир Тыва АССР-ниң XIII кышкы спартакиадазы база бистиң республиканың пайысылалында эгелээн. Оон программазында хаак, биатлон болған мичилиг хоккей маргылдаалары киргеп.

Хаакка республика спартакиадазының түңнел оюннары февраль 27-ден мартың 1-ге чедир Тайга станциязында болган. Аныяк шилчидек 12 командаларан 140 хире спортчулар киришкен. Ол дээрге шилчилектериниң шилчидектери болган. Чүге дээрге республика спартакиадазының баштайгы старттары эрткен чылын-на күш-культура коллективтеригe, үлетпүр бүдүүлгелерге, совхозтарга, тус-тус коллективтерге болгулаан.

А оон тиилекчилери районнуң, хоорайларның болған спорт ниитилелдериниң чемпиону ат дээш солун марыладаларга киришкеннер. Спартакиаданың кол-ла соруглазы — күш-культураны болған спортту чонуң амылыралынга эргежок чугула үүл болдурары, ажылчы чонуң дыштанылгазын организастаарынга ону калбаа-биле ажылдары болуур. Ынчангаш республика спартакиадазының баштайгы этаптарының үезинде аңаа ниитизи-биле 12 муң ажыг кижи киржип, оларның 7 муң хирези ГТО-нуң нормаларын дүзээгганнар.

А бо удаада Тываның эң шыырак спортчулары чыглып келгеш, спартакиаданың тулган чемпионнарын илереткиннээн, хаак спорту кайда сайыралды алганың база ол черлерде ажылдап турар тренерлериң ажыл-ижининң түңнелдерин үндүрген.

ФЕВРАЛЬ 27. Ол хүн эр улус 15 километрниң, а херээжен спортчулар 5 километрниң хаак оруунга баштайгы чемпионнарны илереткеннер. Бо ийи хемчээллиң кайызыынга-даа Тываның эң шыырак спортчулары шупту киришкен. 15 километрниң чарыжынга дугаар тырттышкынының үезинде республиканың эң шыырак дээн хаакчыларының бирээзин Николай Пономарёвка ырай-ла таарымда чок дугаар таварышкан. Ол чеди дугаарында хаак оруунче үнер. Оон кол-ла удурланыкчылары — Тываның каш дакпыр чемпионнары биатлонга ССРЭ-нин спорт мастерлери Сергей Бабкин, мастерге кандидаттар Леонид Чуруто, Владимир Ковалёв. Владимир Чуруто, аныяк өзүн орар талантыглыг хаакчылар Геннадий Евдокимов, Виктор Золотухин олар шупту оон соонда хаак оруунче үнер.

А хаак спортунга ол база улуг үжүр-дүзалыг. Чүге дээрге оелеткелиниң талазы-биле оарык деп чыгыы шыырак хаакчылар мурнунда үнген спортчуларның 3 азы 5 километрни каңы хире үеде эрткенин билип албышаан, бодунуң үезин база көөр. Бир эвес онаадып турар оолза темпизин улам дүргедедир, а мурнунда үнген хаакчы оон соондан чоруп орар спортчунуң үезин өлбес-ле болгай.

Ынчангаш Николай Пономарёв старттан эгелээш-ле эң бедик темпизиң алгаш, маннап үнүпкен. 5 километрни ол 15 минута бичии-ле ажыг үеде эрткен. А оңң кол удурланыкчылары айыткан хемчээлди 16 минутада эрткеннер. 10 километрниң соонда Н. Пономарёвтуң үези 32 минута болган. А эң соңгу беш километрни Николай 17 минута 39 секундада эрткен. Ынчангаш ол 15 километрни шилчидек-биле 49 минута 29 секундада эрткен. Ам чүгле кол удурланыкчыларының үезин маназ. Үр-даа болбаанда Леонид Чуруто даңгыыштары-биле күштүг-күштүг иттинмишаан, финиште келди. Оон ырыг үези 50 минута 35 секунда болган. Н. Пономарёвтуң үезин оон соонда ким-даа экижидип шыдаваан.

Республика спартакиадазының дүрүмүн ёзугаар хемчээл бүрүзүнге бирээден үш дугаар шаналдыг черлерни алган спортчуларга мастерге кандидат атты тыпсыр. Ынчангаш Николай Пономарёвтуң чингыс-чер чурттуу Бай-Хаактан келген аныяк хаакчы Виктор Золотухин шаналдыг үшкү черже киргеш, хаакка ССРЭ-нин спорт мастеринге кандидат атты чедип алгаш.

А херээжен хаакчыларның 5 километрге чарыжынга Тандыда Сосновка школазының тоску классчызы Людмила Адаева айыткан хемчээлди 20 минута 53 секундада эрткеш, бо хемчээлге спартакиаданың чемпиону болган. Оон командада экн Екатерина Иргит — ийиги. Бин-Хем районнан келген Ольга Желтобрюхова—үшкү черлерни ээлээннер. Олар шупту мастерге кандидат атты чедип алганнар.

ЧУРУКТАРДА: спартакиаданың байырлыг ажыдыынкыны; 15 километрге чемпионнаан Н. Пономарев.

МАРТ 3-ТЕН 8-КЕ ЧЕДИР
ТЕЛЕВИДЕНИЕ

МАРТ 3-ТЕ

БИРГИ ПРОГРАММА

МОСКВАДАН

8.00 — **«Ут».** Информастыг программа. 9.05 —**«Чайгы дин-мирээшкинниң үези».** Уран-чечен телефильм. 1-ги болган 2-ги сериялары. 11.10 — Медээлер. 11.15 — 14.30 — Чапсар. 14.30 —Медээлер. 14.45 — **«Литературлуг номчулгалар».** М. Горький — **«Хартыга дугайында ыр», «Буревестник дугайында ыр».** 15.10 — **«Орус хөөлер».** Күрүненин академиктиг **«Березка»** ансамблинин киржилгези-биле фильм-концерт. 16.00 — **СЭКП-нин XXVI съездизинде.**

КЫЗЫЛДАН

18.30 — Телемедээлер.

МОСКВАДАН

18.45 — **Бөгүн делегейде.**

КЫЗЫЛДАН

19.00 — **«Шынар болган ажыктыг чорук дээш».** 19.30— Телемедээлер.

МОСКВАДАН

19.40 — Ленинградтың Күрүненин А. С. Пушкин аттыг академиктиг шин театрының **«Чүрттаалгаже чалаалга»** деп фильм-шизи. Л. Леоновтуң **«Орус арыг»** деп романы-биле. 21.00 — **«Ут».** Информастыг программа. 21.35 — **«Чүрттаалгаже чалаалга»** деп фильм-шизиниң улаштыы. 22.45 —**Бүгүн делегейде.** 23.00—Концерт. 23.30 — 01.15 — Мячилиг хоккейге ССРЭ чемпионаазы. **«Динамо»** (Москва) — **«Енисей»** (Красноярск). **«Олимпий»** спорт комплекизинден дамчыдылга.

ИЙИГИ ПРОГРАММА

МОСКВАДАН

18.30 — **«Чаштар самнаң турлар».**

КЫЗЫЛДАН

18.45 — **«Этээн».** Документталдыг телефильм.

МОСКВАДАН

19.00 — П. И. Чайковскийниң чогаалдарындан концерт.

КЫЗЫЛДАН

19.40 — Чарлалдар. 19.45— **«Сылдысчыгаш».** 20.15—20.40— **«Таныже чалаалга».** Фильм-концерт.

МАРТ 4-ТЕ

БИРГИ ПРОГРАММА

МОСКВАДАН

8.00 — **«Ут».** Информастыг программа. 9.05 — **«Чүрттаалгаже чалаалга».** Фильм-шизи. 11.35 — Медээлер. 11.40 — 12.00— Чапсар.

КЫЗЫЛДАН

12.00 — **«Орус дыл өөренип тур бис».** Телекичээл. 12.15 — 14.30—Чапсар.

МОСКВАДАН

14.30 — Медээлер. 14.50 — **Абхаз АССР-ниң 60 чылынга.** Документталдыг телефильмнер программазы: **«Абхазия», «Найырал».** 15.35 — Абхазиянын Күрүненин ыры болган танцы ансамблиниң концерти. 16.05— РСФСР-нин улустарының VII кышкы Спартакиадазы. Коньки спорту. Эр болган херээжен улус. 500 м. Кемероводан дамчыдылга. 16.45 — **«Орленок»** телестудиязының концерт залы. С. Виноградова эрттирер. 17.25 — **«Владислав Пахомовичиниң командировказы».** Документталдыг телефильм.

КЫЗЫЛДАН

18.15 — **«Малышок».**

МОСКВАДАН

18.45 — **Бөгүн делегейде.**

КЫЗЫЛДАН

19.00 — Телемедээлер. 19.25 — Чарлалдар.

МОСКВАДАН

19.30 — **«Партияның XXVI съездизиниң шиитпирлерин — амыдыралга».** 19.45—**«Москвалың электриглиг лампа заводу»** бүдүрүлге каттыжымышкынынга аныяктар кежээн. 21.00 — **«Ут».** Информастыг программа. 21.35 — ССРЭ-нин улустуң артизи О. Бардина ырлаар. 22.00 — 23.45 — Футболга Европа чемпионнарының кубогу дээш. **«Спартак»— «Ресл»** (Мадрид). Тбилисиден дамчыдылга. Чапсарда — **Бөгүн делегейде.** Информастыг үндүрүлге.

ИЙИГИ ПРОГРАММА

МОСКВАДАН

18.15 — **«Горнистер, харыылаңар».**

КЫЗЫЛДАН

18.45 — **«Баба Руденко ырлаар».** Фильм-концерт.

МОСКВАДАН

19.00 — Төп телевидениениң болган Бүгү-эвилел радиозуунуң симфониктиг болган эстрадалыг музыкалың оркестриниң күүселдези.

КЫЗЫЛДАН

19.30—20.35 — **«Оорлаашкын».** Уран-чечен телефильм. 1-ги сериязы.

МАРТ 5-ТЕ

БИРГИ ПРОГРАММА

МОСКВАДАН

8.00 — **«Ут».** Информастыг программа. 8.40 — Эртенги сула шимчээшкин. 9.05 — **«Терээн чуртка дангырак»** деп кантата. Н. Песковтуң музыказы. Төп телевидениениң болган Бүгү-эвилел радиозуунуң ургуларының улус хору күүседир. 9.30 — **«Сылдысчыгаш».** Ургуларга киноальманах. 10.20 — **«Билдингир-даа бол, алдептиг».** 11.20 — Медээлер. 11.25 —14.30 — Чапсар. 14.30—Медээлер. 14.50 — **«Даартаты хүннүң таразы».** Документталдыг телефильм. СЭКП-нин Тамбов районнуң секретары К. И. Сабетовтуң дугайында. 15.20 — **«Орус чугаа».** 15.50— РСФСР-нин улустарының VII кышкы Спартакиадазы. Кемероводан дамчыдылга. 16.20— Аныяктарга музыка кежээлери. Л. Бетховен— № 9 симфония. 18.00 — **«Миллионнарның лекинчи университединде». «Ажылчын алтыга толептиг салгал».** Ленинград хоорайның СЭКП Василеостровский райкомунуң дуржулгезиглан. Ажылчын салгалды кижизидериниң дугайында.

КЫЗЫЛДАН

18.30 — Телемедээлер.

МОСКВАДАН

18.45 — **Бөгүн делегейде.**

КЫЗЫЛДАН

19.00 — **«Чечек».** Республиканың херээжеңнер өөредилиниң даргазы Т. Ч. Норбу дамчыдылгага киржир.

МОСКВАДАН

19.30 — Фигурлуг чугулаашкынга делегей чемпионаазы. Эжеш чугулаашкын. Хостуг программа. АКШ-тан дамчыдылга. 21.00 — **«Ут».** Информастыг программа. 21.35—23.50 — **«Ырлажыылы, өнүүктер!».** Музыкалыг программа. Чапсарда — **Бөгүн делегейде.** Информастыг үндүрүлге.

ИЙИГИ ПРОГРАММА

МОСКВАДАН

18.30 — **«Чурук бүрүзүнде— хүн».**

КЫЗЫЛДАН

18.45 — **«Ленинчи партия— бистиң үенин уганы, алдары болган күүрү».**

МОСКВАДАН

19.00 — Баяншылар оркестриниң концерти. Горький хоорайдан дамчыдылга.

КЫЗЫЛДАН

19.30 — **«Кижи бүрүзүнүң кадыкшылыы — шупгузунуң байлаа».** 19.50 — **«Мал кыштагларының чорун тур».** Документталдыг. 20.05 — Чарлалдар. 20.10 — 21.10 — **«Оорлаашкын».** Уран-чечен телефильм.

МАРТ 6-ДА

БИРГИ ПРОГРАММА

МОСКВАДАН

8.00 — **«Ут».** Информастыг программа. 8.40 — Эртенги сула шимчээшкин. 9.05 — **«Бүратинонуң делегелгези».** 9.35— **«Кино ава-чоруктар клуубу».** Ю. А. Сенкевич эртгирер. 10.35 — **«Ыры биле кижи тудуш».** Байкал тоннелиниң тудугжуларын-биле ужуражылга. 11.20— Медээлер. 11.25—14.30 —Чапсар. 14.30 — Медээлер. 14.50— **Делегейниң херээжеңнер хүнү Март 8-ке. «Бодумнуң черимге ыяк мен».** Документталдыг фильм. 15.30 — **«Шыдыраа школазы».** Разрядчылар класы Оюнчун ортузу. 16.00 — **«Совет чуруга — уран чүүлү».** Ленинаана. 16.25 — **«Элээдиниң чогаадыгазы».** 17.05 — **«Звездочёт».** Тележурнал. 17.55 — «Кинопанорама». ССРЭ-нин улустуң артизи, кинорежиссёр С. Герасимов эрттирер. 19.25— Фигурлуг чугулаашкынга делегей чемпионаазы. Эр улус. Хостуг программа. АКШ-тан дамчыдылга. 20.25 —**«Ут».** Информастыг программа. 20.55 — **Делегейниң херээжеңнер хүнү —Март 8-ке тураскаатқан байырлыг хурал.** ССР Эвилелиниң Күрүненин академиктиг Улуг театрынган дамчыдылга. 00.00—00.10 — Медээлер.

ИЙИГИ ПРОГРАММА

КЫЗЫЛДАН

18.00 — **«Вивапын музыказы».** Фильм-концерт. 18.35— Телемедээлер. 18.50 — **«Сергей Грицевцаниң алдын сылдыстары».** Документталдыг фильм. 19.00 — **«Тываның экранында».** 19.15 — Телемедээлер. 19.25 — **«Хаака хөл».** Документталдыг фильм. 19.35 — **«Хөглүг өг».** 20.15 — Чарлалдар. 20.20 — 21.05 — **«Төнчу чок».** Телефильм.

МАРТ 7-ДЕ

БИРГИ ПРОГРАММА

МОСКВАДАН

8.00 — **«Ут».** Информастыг программа. 8.50 — Эртенги сула шимчээшкин. 9.15 — Р. Глиэр. Оркестрлиг арфага концерт. 9.40 — **«АБВГД-ээр».** 10.10 — **«Силерге, ада-иелер».** 10.40 — **«Концертвалык».** Музыкалыг программа. 11.15 — **«Москвачы».** Телеклуб. 12.05 —**«Спорт-лотонуң» 10-гу үндүрүлгези.** 13.05 — **«Музейлер болган делгеге залдары-оңле». «Гренцинниң музейлериниде шаандакының ураң чүүлү».** Уран чуруланган А. С. Пушкин аттыг Күрүне музейинден репортаж. 13.35 — Португалияның Коммунистиг партизаның 60 чылынга. **«Аванте, камарада! Бурунгаар, эштер!».** Документталдыг телефильм. 14.30 — **Бөгүн делегейде.** 14.45 — Ургуларга фильм. **«Хек-даваннар».** Уран-чечен телефильм. 15.50 — **«Кадм ажылдажылга».** Тележурнал. Композитор А. Шакин эрттирер. 16.20 — **«РСФСР-нин алдарлыг артизи Г. Васильев ырлаар».** 16.35 — **Дириг амыдыралга дүгайында.** 17.35 — Документталдыг телефильм. **«Париж, чүге Маяковский чүвеа?»** 18.35 — Фигурлуг чугулаашкынга делегей чемпионаазы. Хөөрөөженнер. Хостуг программа. АКШ-тан дамчыдылга. 19.20 — **«ТТ-нин экранынга бир дугаар». «Чоруур болзуңза, чоруу!»** Кинокомедия. 21.00 — **«Ут».** Информастыг программа. 21.35 — **«Театрга ужуражылгалар».** ССРЭ-нин улустуң артизи Р. Д. Нифонтова биле РСФСР-нин улустуң артизи В. А. Андреев олар эрттирерлер. 23.05—23.45—**«Танцы залы».** Төнгенде—медээлер.

МАРТ 8-ТЕ

БИРГИ ПРОГРАММА

МОСКВАДАН

8.00 — **«Ут».** Информастыг программа. 8.40 — **«Эртенги сула шимчээшкинче чыскаалыңар».** 9.00 — Таджик ССР-ниң Күртелерадиозуунуң танцының «Зебр» концерт ансамбли. 9.30 — **«Будулынк».** 10.00 — **«Совет Эвилелинге бараан бооп тур мен!».** 11.00 —**«Кадыкшыл». Эртем-тайылбырлыг** программа. 11.45 — Музыкалыг программа: **«Эртенги почта».** 12.30—**«Кодээ шак».** 13.30 —**«Музыкалыг киоск».** Дамчыдылганы Э. Белаева эрттирер. 14.00 — А. Арбузов.—**«Шаандакы комедия».** Москваның Вл. Маяковский аттыг академиктиг театрының фильм-шизи. 15.35 — **«Ут-биле маргылдашкаш».** СЭКП-нин XXVI съездизиниң делегады, Социалистиг Күш-ажылдың Маалыры, Костромскиниң хөөвей комбинадының аргыкчызы В. Н. Плетневаның дугайында очерк. 16.00 — **«Хөрөөженнерге ынаксшыл-биле»** деп композиция. 16.30 — **«Кино ава-чоруктар клуубу».** 17.30— К. Гоптуң киржилгези-биле концерт. 18.00 — **«Делегей панорамазы».** 18.45— Мультфильмнер программазы: **«Чырык хүндүс болган кайгамчык таварылгалар», «Шындыр, Михазза».** 19.10— Фигурлуг чугулаашкынга делегей чемпионаазы. Спортчу танцы. Хостуг программа. АКШ-тан дамчыдылга. 21.00 — **«Ут».** Информастыг программа. 21.35 — 23.35 — **«Ногаан отчугаш».** Төнгенде—медээлер.

Агаар

Бөгүн республикага бүргеп, аязын каап турар хүн болур. Хар чаар. Чамдык черлерге дүвүдээр. Барыын чүк утланышкынның хаттың дүргени секундада 5-10 метр чедер, а чамдык черлерге 15-20 метр чедир күштелир. Агаарның температуразы 15—27 градус чедир соор.

Кызылга хүндүс бүргээр. Дүне бискан хар чаар. Соңгубарының чүк утланышкынның хаттың дүргени секундада 7-12 метр чедер. Агаарның температуразы хүндүс 10-12, а дүне 24-26 градус соок болур.

Редактор В. С. ШАРАВИЙ.

КИНО

МАРТ 3-ТЕ

«НАЙЫРАЛ»: «Өг-бүле сүмележиишкини» 9.30, 11.20, 13.10, 15.00, 16.50, 18.40 (узаткан), 21.00 шактарда.

«ПИОНЕР»: «Огарев-6» 9.40, 11.30, 13.20, 15.10, 18.50, 20.40 (узаткан), «Келир үениң айымчызы» деп киноклуб 17.00 шактарда.

«ВОСТОК»: «Цыган» 15.00, 16.50, 18.40, 20.30 шактарда.

«КАА-ХЕМ»: «Петровка-38» 15.00, 16.50, 18.40, 20.30 (узаткан) шактарда.

Тыва АССР-ниң Министрлер Чөвүлелиниң администрациязы, партия болган профэвилел организацияларым Министрлер Чөвүлелиниң аппаратының ажылдакчызы

Чечен Сереновна
ДАМБАНЫҢ

үр аар аараанының соонда мөчээнин дыннатпышаан, оон тереледеринге болган чоок кижилеринге хаңы кажыдалын илергейлеп тур.

Редакциянын адрези: Кызыл, Щетинкин-Кравченко кудумчузу, бажың № 3. ТЕЛЕФОННАРЫ: Редакторнуң 2-24-63, редакторнуң орлакчыларының 2-35-24, 2-31-75 харылсаалыг секретарының 2-23-35, секретариаттың 2-23-35, партийжи эмнээрел болган совет тургузуг киндистериниң 2-37-13, пропаганда киндизиниң 2-31-75, культура киндизиниң 2-23-54, кедээ ажыл-агый киндизиниң 2-21-47, үлетүүр киндизиниң 2-31-75, чагаа киндизиниң 2-41-27 информация киндизиниң 2-20-60, корректорларның 2-27-41, бухгалтерияның 2-12-45, солун келбейн баргында 2-32-75 телефонче долгаар.

Тираж 17866. Чагыг № 435.

СОЛУН НЕДЕЛЯДА 6 КАТАП ҮНЕР

Тыва АССР-ниң Министрлер Чөвүлелиниң Ном үндүрер чер, полиграфия болган ном садыының херектериниң талазы-биле эргелелиниң типографиязы (Кызыл, Щетинкин болган Кравченко кудумчузу, бажың № 1)

ТС—00292

Бүгү чурттарның пролетарийлери, каттыжыңар!

ШЫН

СЭКП Тыва обкомунуң, Тыва АССР-ниң Дээди Совединиң болгаш Министрлер Чөвүлелиниң органы

№ 54 (11553) | 1981 чылдың март 4, среда | 1925 чылда үндезилеттингеш | Өртээ 2 кол

Совет Эвилелиниң Коммунистиг партиязының ээлчеглиг XXVI съездизи бодунуң ажылын дүүн Москвага, Кремльдиң Съездилер ордузунга дооскан

Совет Эвилелиниң Коммунистиг партиязының XXVI съездизиниң дугайында ИНФОРМАСТЫГ ДЫҢНАДЫГ

Март 3-те Москвага, Кремльдиң Съездилер ордузунга Совет Эвилелиниң Коммунистиг партиязының XXVI съездизиниң түңнел хуралы болган. Саналга комиссиязының даргазы эш Д. Ф. Устинов партияның төп органнарының соңгулдаларының түңнелдерин номчуп таныштырган.

СЭКП Төп Комитединиң кежигүнүнге эш Л. И. Брежневти чаңгыс эп-сетнил-биле соңгааның съездиниң делегаттары үргүлчүлелдиг адыш часкаашкыннары-биле уткааннар. СЭКП ТК-ның кежигүннерин, ТК-ның кежигүнүнге кандидаттарны, СЭКП-ниң Төп ревизия комиссиязының кежигүннерин соңгаан дугайында дыңнадыгны съезд чылыыг-биле утказан.

Оон соонда СЭКП Төп Комитединиң Пленуму болуп эрткен.

Съездиниң катап эгелээн хуралынга даргаланчы эш Л. И. Брежнев СЭКП ТК-ның бирги Пленумунуң түңнелдериниң дугайын делегаттарга дыңнаткан.

Пленумга СЭКП Төп Комитединиң Чиңгине секретарынга эш Л. И. Брежневти чаңгыс эп-сетнил-биле соңгаан. Ол дыңнадыгны үргүлчүлелдиг адыш часкаашкыннары-биле уткаан. Шупту кижилер туруп келген.

Пленум СЭКП ТК-ның Политбюрозун, СЭКП ТК-ның Секретариадын соңгаан, СЭКП ТК-ның чанында Партийжи контроль комитединиң даргазын бадылаан.

СЭКП-ниң Төп ревизия комиссиязы бодунуң хуралынга комиссияның даргазын соңгаан.

Съездини хаарда Совет Эвилелиниң Коммунистиг партиязының Төп Комитединиң Чиңгине секретары эш Л. И. Брежнев чүве чугаалаарга, съездиниң делегаттары болгаш аалчыларга оны улуг кичээнгей-биле дыңнаан. Ол чугааны диңмиттиг, үргүлчүлелдиг адыш часкаашкыннары-биле каш катап үзе кирип турган. Чугаа доозулган соонда залга адыш часкаашкыны үр-ле соксавайн турган. Шупту кижилер туруп келген. «СЭКП делгерезин!», «Ленинчи Төп Комитетке аалдар!», «Леонид Ильич Брежневке — «Ура!», «Ура!», «Алдар!» «Алдар!», «Алдар!» деп кыйгылар чаңгыланып турган.

Эш Л. И. Брежнев Совет Эвилелиниң Коммунистиг партиязының XXVI съездизин хагдынган деп чарлаан.

Делегаттар болгаш аалчылар партийжи гимн «Интернационалды» улуг сорук кириишкинниг ырлаан.

Совет Эвилелиниң Коммунистиг партиязының Төп Комитединиң Пленумунуң дугайында ИНФОРМАСТЫГ ДЫҢНАДЫГ

1981 чылдың март 3-те Совет Эвилелиниң Коммунистиг партиязының XXVI съездизинден соңгуткан СЭКП Төп Комитединиң Пленуму болган.

Пленум эш Л. И. Брежневти СЭКП ТК-ның Чиңгине секретарынга чаңгыс эп-сетнил-биле соңгаан.

Пленум СЭКП ТК-ның Политбюрозун дараазында составтыг кылдыр чаңгыс эп-сетнил-биле соңгаан:

Политбюронуң кежигүннери эштер Л. И. Брежнев, Ю. В. Андропов, М. С. Горбачев, В. В. Гришин, А. А. Громыко, А. П. Кириленко, Д. А. Кунаев, А. Я. Пельше, Г. В. Романов, М. А. Суслов, Н. А. Тихонов, Д. Ф. Устинов, К. У. Черненко, В. В. Щербицкий.

Политбюронуң кежигүннеринге кандидаттар эштер Г. А. Алиев, П. Н. Демичев, Т. Я. Киселев, В. В. Кузнецов, Б. Н. Пономарев, Ш. Р. Рашидов, М. С. Соломенцев, Э. А. Шеварднадзе.

СЭКП ТК-ның секретарьларынга эштер Л. И. Брежнев — ТК-ның Чиңгине секретары, М. А. Суслов, А. П. Кириленко, К. У. Черненко, М. С. Горбачев, Б. Н. Пономарев, И. В. Капитонов, В. И. Долгих, М. В. Зимянин, К. В. Русаков соңгуткан.

СЭКП ТК-ның чанында Партийжи контроль комитединиң даргазынга эш А. Я. Пельшени Пленум бадылаан.

СЭКП Төп Комитединиң Политбюрозу

Л. И. БРЕЖНЕВ.
СЭКП ТК-ның Политбюро кежигүнү, СЭКП ТК-ның Чиңгине секретары.

Ю. В. АНДРОПОВ.
СЭКП ТК-ның Политбюро кежигүнү.

М. С. ГОРБАЧЕВ.
СЭКП ТК-ның Политбюро кежигүнү, СЭКП ТК-ның секретары.

В. В. ГРИШИН.
СЭКП ТК-ның Политбюро кежигүнү.

А. А. ГРОМЫКО.
СЭКП ТК-ның Политбюро кежигүнү.

А. П. КИРИЛЕНКО
СЭКП ТК-ның Политбюро кежигүнү, СЭКП ТК-ның секретары.

Д. А. КУНАЕВ.
СЭКП ТК-ның Политбюро кежигүнү.

А. Я. ПЕЛЬШЕ.
СЭКП ТК-ның Политбюро кежигүнү, СЭКП ТК-ның чанында ПКК-ның даргазы.

Г. В. РОМАНОВ.
СЭКП ТК-ның Политбюро кежигүнү.

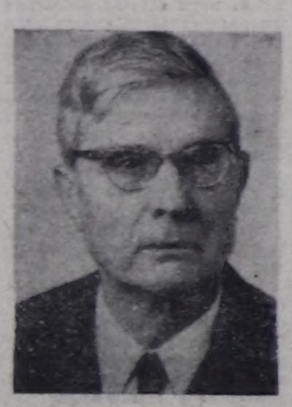

М. А. СУСЛОВ.
СЭКП ТК-ның Политбюро кежигүнү, СЭКП ТК-ның секретары.

Н. А. ТИХОНОВ.
СЭКП ТК-ның Политбюро кежигүнү.

Д. Ф. УСТИНОВ.
СЭКП ТК-ның Политбюро кежигүнү.

К. У. ЧЕРНЕНКО.
СЭКП ТК-ның Политбюро кежигүнү, СЭКП ТК-ның секретары.

В. В. ЩЕРБИЦКИЙ.
СЭКП ТК-ның Политбюро кежигүнү.

Г. А. АЛИЕВ.
СЭКП ТК-ның Политбюро кежигүнүнге кандидат.

П. Н. ДЕМИЧЕВ.
СЭКП ТК-ның Политбюро кежигүнүнге кандидат.

Т. Я. КИСЕЛЕВ.
СЭКП ТК-ның Политбюро кежигүнүнге кандидат.

В. В. КУЗНЕЦОВ.
СЭКП ТК-ның Политбюро кежигүнүнге кандидат.

Б. Н. ПОНОМАРЕВ.
СЭКП ТК-ның Политбюро кежигүнүнге кандидат, СЭКП ТК-ның секретары.

Ш. Р. РАШИДОВ.
СЭКП ТК-ның Политбюро кежигүнүнге кандидат.

М. С. СОЛОМЕНЦЕВ.
СЭКП ТК-ның Политбюро кежигүнүнге кандидат.

Э. А. ШЕВАРДНАДЗЕ.
СЭКП ТК-ның Политбюро кежигүнүнге кандидат.

И. В. КАПИТОНОВ.
СЭКП ТК-ның секретары.

В. И. ДОЛГИХ.
СЭКП ТК-ның секретары.

СЪЕЗДИНИ ХААРДА ЭШ Л. И. БРЕЖНЕВТИҢ ЧУГААЗЫ

Эштер! Бистиң партиявыстың Төп Комитединиң съездиден соңгуткан чаа составының бирги Пленуму чап-чаа доозулду. Оон түңнелдерниин дугайын илеткен дыңнадырыл чөпшээреп көрүңер. Кайгамчык чаңгыс эптиң болгаш сырый каттыжымышкынның байдалынга эрткен ТК-ның бирги Пленумунга бистиң партиявыстың удуртур органнарын чаңгыс үн-биле соңгаан. СЭКП ТК-ның Чиңгине секретарынга эш Л. И. Брежневти Пленум чаңгыс үн-биле соңгаан. (Диңмиттиг, үргүлчүлелдиг адыш часкаашкыны. Шупту туруп келген).

Совет Эвилелиниң Коммунистиг партиязының Төп Комитединиң Чиңгине секретарынга база катап соңгаанын-биле холбаштыр мейээ көргүстүнген ол алдар болгаш бедик бүзүрел дээш сеткилдиг ханызындан өөрүп четтиринчиниң сестерин чугаалаарын чөпшээреп көрүңер, эштер делегаттар. (Үргүлчүлелдиг адыш часкаашкыны).

ТК-ның Политбюро кежигүннериниге Пленумга чаңгыс үн-биле соңгуттурган эштер: Л. И. Брежнев (адыш часкаашкыны), Ю. В. Андропов (адыш часкаашкыны), М. С. Горбачев (адыш часкаашкыны), В. В. Гришин (адыш часкаашкыны), А. А. Громыко (адыш часкаашкыны), А. П. Кириленко (адыш часкаашкыны), Д. А. Кунаев (адыш часкаашкыны), А. Я. Пельше (адыш часкаашкыны), Г. В. Романов (адыш часкаашкыны), М. А. Суслов (адыш часкаашкыны), Н. А. Тихонов (адыш часкаашкыны), Д. Ф. Устинов (адыш часкаашкыны), К. У. Черненко (адыш часкаашкыны), В. В. Щербицкий (адыш часкаашкыны).

ТК-ның Политбюро кежигүннериниге кандидаттарга соңгуттурган эштер: Г. А. Алиев (адыш часкаашкыны), П. Н. Демичев (адыш часкаашкыны), Т. Я. Киселев (адыш часкаашкыны), В. В. Кузнецов (адыш часкаашкыны), Б. Н. Пономарев (адыш часкаашкыны), Ш. Р. Рашидов (адыш часкаашкыны), М. С. Соломенцев (адыш часкаашкыны). Э. А. Шеварднадзе (адыш часкаашкыны).

ТК-ның секретарьларынга соңгуттурган эштер: Л. И. Брежнев — ТК-ның Чиңгине секретары (адыш часкаашкыны), М. А. Суслов (адыш часкаашкыны), А. П. Кириленко (адыш часкаашкыны), К. У. Черненко (адыш часкаашкыны), М. С. Горбачев (адыш часкаашкыны), Б. Н. Пономарев (адыш часкаашкыны), И. В. Капитонов (адыш часкаашкыны), В. И. Долгих (адыш часкаашкыны), М. В. Зимянин (адыш часкаашкыны), В. К. Русаков (адыш часкаашкыны).

СЭКП ТК-ның чанында Партийжи контроль комитединиң даргазынга эш А. Я. Пельшени бадылаан. (Адыш часкаашкыны).

СЭКП-ниң Төп ревизия комиссиязы бодунуң даргазынга эш Г. Ф. Сизовту соңгаан. (Адыш часкаашкыны).

(Уланчызы 2-ги арында).

М. В. ЗИМЯНИН.
СЭКП ТК-ның секретары.

К. В. РУСАКОВ.
СЭКП ТК-ның секретары.

Г. Ф. СИЗОВ.
СЭКП-ниң Төп ревизия комиссиязының даргазы.

Национально-краеведческий отдел

Съездини хаарда эш Л. И. БРЕЖНЕВТИҢ чугаазы

(Төнчүзү. Эгези 1-ги арында).

Эштер! СЭКП Төп Комитединиң чаа сонгуткан кежигүннери, ТК-ның кежигүннеринге кандидаттар, Төп ревизия комиссиязының кежигүннери бистерге көргүскен улуг бүзүрел дээш съездиниң делегаттарынга чүректин ханызындан өөрүп четтиришкинин илередип мээң даяскан чүве. **(Үргүлчүледдиг адыш часкаашкыны).** Ол бүзүрелди бедип-биле үнелээр бис, бистерге онаашкан харысалганың бүгү хемчээли эки билир болгаш съездиниң салган төөгүлүг соруглагалары чеднишкиниг күүсеттизин дээш бистерден хамаарышкан бүгү чүүлдерни кылырывысты бүзүредип тур бис. Оңу партияның мурунгга, чоңнуң мурунгга боттарывыстың хүлээлгевис кылдыр көрүп турар бис. **(Адыш часкаашкыны).**

Бистиң съездивистиң бүгү ажылы бистиң партиявысты күүлүг болгаш тиилеттирбес кылып турар чаңгыс эртин болгаш сырый каттыжыышкынның ёзүзүнга эрти. **(Адыш часкаашкыны).** Партияның удуртур органнарының чаа составы бистиң партиявыстың хүрээлеңиниң чаңгыс эвиң, бистиң бүгү тиилелгелеривистиң үндезинин хумагаладдыг камгалалдарывысты болгаш бижыглаарывысты силерге бүзүредикпи чөпшээрел көрүнер. **(Үргүлчүледдиг адыш часкаашкыны).**

Маңаа, бо залга сес хүн хайыышкынның ажыл чорун келди. Сөөлгү чылдарда эрткен оруктуң түңнелдерин үндүрдүвүс, чедип алган чүүлдеривисти болгаш четпестеривисти-даа чугаалаштывыс, келир үеле планнарывысты кады төлевилеп-даа алдывыс.

Партияның болгаш чоңнуң мурнунда турар соруглагларың бүгү-ле улуг хемчээлдиниң болгаш оон-биле кады — бүгү-ле ырының долу хемчээлге база дагыы үнелеп көөр арганы болдувус.

Боттарывыстың бүгү күжүвүстүң араазында холбаалыг ийи угланышкынарга мөөнүннээр бодалдыг бис. Оларның бирээзи — коммунистиг тургузуушкун, өскези — тайбыны быжыглазы. **(Адыш часкаашкыны).** Чаңгыс сөс-биле чугаалаарга, партия конференцияларының делегаттарынга коммунистерниң, бүгү чоңнуң чагыы харыы ыдыг болган. Ол чагыгны ам партияның шинтирлериниң дылынче шилчиткен.

Бөгүн дүңгүзүге бодаарга эвиин болгаш хейну көрүп турар бис. Бисте чүү эки болуп турарын, а бергелер кайда барын билир бис. Чүрттүң чеднишкиниг хөгжүлдезинин байдалы, делегей политиказының нарын чүүллери съездиге бүгү долузу-биле болгаш хөй талазы-биле тодаргай илереди.

Келир үеге хамаарыштыр принципиалдыг болгаш оон-биле кады тодаргай айтышкынарны съезд бадылады. Ам бүгү күжениишкиннериниң төөнүге оларны күүседир тургустуваар. Боттарының партия организацияларынга эвээ чеде бергеш, съездиниң делегаттары съездиниң шинтирлерин практиктиг ажыл-херектер кылдыр боттандырар талазы-биле аажок улуг ажылче кириптер ужурлуг. Ынчангаш чугаа хамыктың мурнунда он бирги бешь чылды чугаажок күүселдирин хандырарының дугайында чорун турары ол.

Оңу чедип алырда үүг негетинерил? Бирги эзлчегде — харысалганы бедип-биле медерел билир чорук болгаш бижыг, ёзулуг коммунистиг, тургузукчу сагыыга-чүрүм. Ынчаарга оон дудавас эргежок чугула чүүл болза, оккур угаан, чаа чүвени соксаал чок Дилеп тывары, ол чаа чүвени деткиири болбайн аан. Доктаамал инициатива — чер болганга болгаш бүгү-ле чүүллерге инициатива херек. Съездиниң берген чогаадыкчы идиглиг чүүлдери коллектив бүрүзүнүң, район, область, республика бүрүзүнүң, бүгү чүрттүң ажылын байлакшыдар. **(Адыш часкаашкыны).**

Совет кижилериң СЭКП-ниң XXVI съездизинге тураскаатткан күш-ажылчы тиилелгелериниң дугайында бо хүннерден муң-муң рапорттары Ленинниң партизының съездизинге алдар болдурган ыдыктың ажылын чедип алыр. Партия улус массалары-биле бодунуң харылзааларын үргүлүг хамыладып, оларның негелде-хереглелдерин барымдаалап ажылдап тургаш, ол рольду быжыглап турар.

Партияның күжү — улус-биле чаңгыс эптиинде! **(Үргүлчүледдиг адыш часкаашкыны).**

Улустуң күжү — партия-биле чаңгыс эптиинде, оон удуртулгазында! **(Үргүлчүледдиг адыш часкаашкыны).**

Эштер! Бистиң съездивистиң бүгү чорудулгазы, оон хүлээп алганы бүгү документилер: делегей ареназынга бистиң кол сагыш салыр чүүлүвүс, бистиң күрүненин дашткы политиктиг кол эчис соруглазы тайбыныы камгалаары турган болгаш ыдыг боон артар-даа дээрзин база катап көргүскен.

Бистиң дашткы политиктиг программавыс — чавырлыышкыны үргүлчүлээриниң болгаш хаыладырының программазы, боо-чепсекти эдерее бүдүрериң сөкседыры дээш демиселдиң программазы-дыр.

Тайбыныы— быжыг, чайгылыш чок тайбыныы эргежок дээш бүгү-ле чүүлдерни кылырыныы чүгле күзели эвес, харын база политиктиг турасоруу совет улуста барын бистиң партиявыс база катап бадыткаан. **(Адыш часкаашкыны).** Тайбын дээш демиселче чүгле чүткүл эвес, харын база ыдыг демиселдиң боттуг, тодаргай программазы бисте бар. **(Адыш часкаашкыны).**

Эштер! СЭКП-ниң бүгү төөгүзүнде коммунистиг, ажылчы болгаш революстуг өскедаа партияларның эң-не хөй санныг делегациялары бистиң съездивисте олуржуп турар. Демиселе талазы-биле бистиң эштериваствың маңаа, съездиге, Москвага болгаш өске-даа доорайларга митингилерге чугаалары социал дешилгениң тиилелгезинге, делегейниң революстуг чаартылгазының чайлаш чок болуруңга бистиң бүзүреливисти улам-на бижыктырган **(Адыш часкаашкыны).**

Маңаа бистиң партиявыстың дугайында, бистиң чүрттүвүстүң дугайында чугаалаан эки сөстер дээш ханызы-биле өөрүп четтирип тур бис. Ленинниң чагыларынга шынчы совет коммунистер бистиң партияның шылгаттынган интернационалчы курузу-биле чайгылыш чокка ам-даа бурунгаарлаар дээрзинге бүзүреп болур силер, эргим эштер. **(Үргүлчүледдиг адыш часкаашкыны).**

Тайбының болгаш кижи торелгетеннии дешилгезинин нүүрү дээш чаңгыс аай чорукпуң эргежок чугулазының дугайында бодал даштыкы эштерниң чагааларының шүптүзүида сиңиккен болду. Бо ийи чүүл бистиң үевисте чарыкбас харылзаалыг. Тайбың—кижиниң кайдыг-даа ажыл-чорудулгазынга дешилгелиг шинтирлиг негелдези болур. Бир эвес коммунистер, революсчулар, бүгү-ле чаагай болгаш угаансарыылдыг күштер оларга онаашкан харысалганы хандыр медерел билгеш, бир демиг туржур болза, тайбының удурланыкчыларының планнары чугаажок буурап дүжер дээрзинге бистер бүзүреливис бис. **(Адыш часкаашкыны).**

Эштер! Улуг Ленин бистиң партиявысты тургускан үеден бээр оон айытканы социализм болгаш коммунизмни тургузарының оруу-биле ол бүзүреливисти чорун олурар. **(Адыш часкаашкыны).**

Ыяап албан бууравырывысты дугайын биске үениң дургузунда чеже катап каргаваан дээр. Салган соруглаларывыстан бистиң ойталаарывысты албадаарын чеже катап орадашпады дээр. Бистиң чазып турар дээрзин, бистиң оруувус шын эвес-тир дээрзинин дугайын бистиң дайзынарывыс биске чеже катап бүзүреливисти орадашпады дээр...

Оон чүү болчук?—Ол кижилерниң хөй нуруузу ол дугайын шагда-ла уттугулапкан. А социализм дириг хевээр! **(Адыш часкаашкыны).** Ол хөгжүвүшаан. Ол чайгылыш чокка бурунгаарлавышаан! Бис чүгле аңаа бүзүрээр эвес, а харын бижыы-биле бүзүрээр бис: бистиң дээдң соруглавыс чедип алдынар, коммунистиг инитизел тургустунар! **(Үргүлчүледдиг адыш часкаашкыны).**

Бис орта чүге бүзүреддиг бис дээрге, бистиң идеалдарывыстың ылыктыг шынымыга бүзүрээр бис. Бис аңаа чүге бүзүреддиг бис дээрге, бистиң чоңнуң эгээртинмес күчүзүн билир бис. Бис орта чүге бүзүрээр бис дээрге, бистиң партиявыстың марксизчи-ленинчи курузу шын курс дээрзин билир бис. **(Үргүлчүледдиг адыш часкаашкыны).**

Коммунизмниң оруу-биле улам-на дидим бурунгаарлавылнар! **(Диимиттиг, үргүлчүледдиг адыш часкаашкыны).**

Коммунистиг партияның болгаш совет улустуң бузулбас чаңгыс эвиң улам бижыксын! **(Диимиттиг адыш часкаашкыны).**

Социалистиг дем каттыжылгазының бистиң бөмбүразээристиң бүгү революстуг күштериниң чаңгыс эвиң моон сонгаарда улам бижыксын! **(Диимиттиг адыш часкаашкыны).**

Бистиң Ленинчи партиявыс ка алдар! **(Диимиттиг адыш часкаашкыны).**

Улуг совет улус делгерезин! **(Диимиттиг адыш часкаашкыны).**

Тайбын делгерезин! **(Диимиттиг адыш часкаашкыны).**

Коммунизм делгерезин! **(Залга адыш часкаашкыны-нары узуктел чок чаңгыланып турган. Шуптуруп келген: «СЭКП делгерезин!», «Ленинчи Төп Комитетке—алдар!», «Леонид Ильич Брежневке — «Ура!» «Партияның болгаш чоңнуң бузулбас эвиң делгерезин!» «Алдар!», «Алдар!», «Ура!» деп кыйгылар чаңгыланып турган).**

Партияның XXVI съездизинден соңгуттурган Совет Эвилелиниң Коммунистиг партиязының

Төп Комитединиң составы

Совет Эвилелиниң Коммунистиг партиязының Төп Комитединиң кежигүннери

Абрасимов П. А.
Авраменко С. С.
Аксенов А. Н.
Аксенов Н. Ф.
Александров А. П.
Александров-
Агентов А. М.
Алексеев П. Ф.
Алиев Г. А. Р.
Алтунин А. Т.
Андропов Ю. В.
Антонов А. К.
Антонов С. Ф.
Арбатов Г. А.
Аристов Б. И.
Архипов И. В.
Аскаров А.
Ауельбеков Е. Н.
Аухадиев К. М.
Афанасьев В. Г.
Афанасьев С. А.
Ашимов Б. А.
Баграмян И. Х.
Базовский В. Н.
Байбаков Н. К.
Бакин Б. В.
Баландин А. Н.
Баландин Ю. Н.
Банников Н. В.
Батицкий П. Ф.
Бахирев В. В.
Бектурганов Х. Ш.
Беляк К. Н.
Березин А. И.
Беспалов И. П.
Бирюкова А. П.
Боголюбов К. М.
Богомяков Г. П.
Бодюл И. И.
Бондаренко И. А.
Борисенков В. М.
Бородин А. М.
Бородин Л. А.
Бородин П. Д.
Ботвин А. П.
Братченко Б. Ф.
Бремнев Л. И.
Брахов К. И.
Бровинов В. И.
Бугаев Б. П.
Булганов А. А.
Вайно К. Г.
Васильев Н. Ф.
Ватченко А. Ф.
Вашенко Г. И.
Викторов А. В.
Власов А. В.
Володарский Л. М.
Воронин Л. А.
Воронцов Ю. М.
Воропаев М. Г.
Воротников В. И.
Восс А. Э.
Всеволожский М. Н.
Гапуров М. Г.
Гарбузов В. Ф.
Гаушко В. П.
Говоров В. Л.
Голдин Н. В.
Голубева В. Н.
Гончаренко Б. Т.
Горбань Г. Я.
Горбачев М. С.
Горшков Л. А.
Горшков С. Г.
Гостев Б. И.
Греков Л. И.
Грибков А. И.
Гришин В. В.
Гришкявичус П. П.
Громыко А. А.
Гроссу С. К.
Грушин П. Д.
Гудков А. Ф.
Гуженко Т. Б.
Гусев В. К.
Густов И. С.
Дементьева Р. Ф.
Демиденко В. П.
Демирчян К. С.
Демичев П. Н.
Добрик В. Ф.
Добрынин А. Ф.
Долгих В. И.
Дрозденко В. И.
Дрыгин А. С.
Дымшиц В. З.
Егоров А. Г.
Егоров М. В.
Ежевский А. А.
Ельцин Б. Н.
Ельченко Ю. Н.
Елютин В. П.
Епишев А. А.
Ермин Л. Б.
Жигалин В. Ф.
Загладин В. В.
Зайков Л. Н.
Зайцев М. М.
Замятин Л. М.
Затворницкий В. А.
Зимянин М. В.
Золотухин Г. С.
Ивановский Е. Ф.
Игнатов В. Н.
Имашев С. Н.
Иноземцев Н. Н.
Исаев В. Л.
Кавун В. М.
Казаков Л. Л.
Казанец И. П.
Каиздренков А. А.
Капитонов И. В.
Караваев Г. А.
Карлов В. А.
Карпова Е. Ф.
Катушев К. Ф.
Качаловский Е. В.
Качин Д. И.
Качура Б. В.
Кириленко А. П.
Кириченко Н. Н.
Киселев И. И.
Киселев Т. Я.
Клепиков М. И.
Клименко И. Е.
Климченко Е. И.
Клюев В. Г.
Князев Ф. К.
Коваленко А. В.
Козлов Н. Т.
Колбин Г. В.
Колдунов А. И.
Колесников А. Я.
Коновалов Н. С.
Коноплев Б. В.
Конотоп В. И.
Корниенко Г. М.
Королев А. М.
Косолапов Р. И.
Костандов Л. А.
Кротов В. В.
Круглова З. М.
Кручина Н. Е.
Кудинов И. П.
Кузнецов В. В.
Кузнецов И. М.
Куликов В. Г.
Куликов Ф. М.
Куличенко Л. С.
Кунаев Д. А.
Куркоткин С. К.
Кутахов П. С.
Кэбин И. Г.
Лапин С. Г.
Леин В. П.
Леонов П. А.
Лигачев Е. К.
Ломакин В. П.
Ломако П. Ф.
Ломеносов В. Г.
Лошенков Ф. И.
Лушев П. Г.
Лыкова Л. П.
Ляшко А. П.
Маиеев В. Н.
Маиеев В. П.
Мальцев В. Ф.
Манякин С. И.
Марисов В. К.
Марков Г. М.
Мартынов Н. В.
Марчук Г. И.
Масленников Н. И.
Медунов С. Ф.
Месяц В. К.
Мешков Ф. С.
Микулич В. А.
Мирошхин О. С.
Модогоев А. У.
Мезговой И. А.
Моргун Ф. Т.
Морозов И. П.
Москаленко К. С.
Муравьев Е. Ф.
Мураховский В. С.
Мусаханов М. М.
Мусин Р. М.
Мысниченко В. П.
Непорожний П. С.
Николаева-
Терешкова В. В.
Никонов В. П.
Новиков И. Т.
Нуриев З. Н.
Огарков Н. В.
Орлов В. П.
Оруджев С. А.
Павлов В. Я.
Павлов Г. С.
Павлов Г. П.
Павловский И. Г.
Пастухов Б. Н.
Патоличев Н. С.
Патон Б. Е.
Пегов Н. М.
Пельше А. Я.
Петров В. И.
Петров В. А.
Петровичев Н. А.
Плешаков П. С.
Полянов В. Н.
Полянов И. Е.
Пономарев Б. Н.
Пономарев М. А.
Попов Б. В.
Попов Н. С.
Попова М. Г.
Приезжев Н. С.
Прокопьев И. П.
Прокофьев М. А.
Промыслов В. Ф.
Прохоров В. И.
Птицын В. Н.
Расулов Д.
Рахманин О. Б.
Рашидов Ш. Р.
Ренунков А. М.
Родионов Н. Н.
Романов Г. В.
Рубен В. П.
Русаков К. В.
Рыбаков А. Я.
Рыжков Н. И.
Рыков В. Н.
Рябов Я. П.
Савин С. Н.
Савинкин Н. И.
Салманов Г. И.
Сахнюк И. И.
Семенов В. Г.
Семыкин И. И.
Сизенко Е. И.
Силаев И. С.
Сначков С. А.
Славский Е. П.
Смирнов Л. Н.
Смирнов Л. В.
Смиртюков М. С.
Соколов И. З.
Соколов С. Л.
Соловьев Ю. Ф.
Соломенцев М. С.
Струев А. И.
Стукалин Б. И.
Суслов М. А.
Суслов Н. Я.
Табеев Ф. А.
Талызин Н. В.
Тарасов Н. Н.
Таратута В. Н.
Титаренко А. А.
Тихомиров В. П.
Тихонов Н. А.
Токарев А. М.
Толкунов Л. Н.
Толубеев Н. П.
Толубко В. Ф.
Трапезников С. П.
Третьяк И. М.
Трунов М. П.
Тяжельников Е. М.
Умаханов М.-С. И.
Усманходжаев И. Б.
Устинов Д. Ф.
Усубалиев Т. У.
Уткин В. Ф.
Федирко П. С.
Федоров В. С.
Федосеев П. Н.
Филатов А. П.
Финогенов П. В.
Флоренгьев Л. Я.
Фомин Г. И.
Хитров С. Д.
Хомяков А. А.
Христорадное Ю. Н.
Худайбердыев Н. Д.
Цвигун С. К.
Цинев Г. К.
Цуканов Г. З.
Цыбулько В. М.
Чебриков В. М.
Червоненко С. В.
Черненко К. У.
Черный А. К.
Чиряев Г. И.
Чичеров В. С.
Чуйков В. И.
Шакиров М. З.
Шеварднадзе З. А.
Шибаев А. И.
Шитиков А. П.
Школьников А. М.
Шокин А. И.
Шолохов М. А.
Шелехов Н. А.
Шербина Б. Е.
Шербицкий В. В.
Юнак И. Х.
Яснов М. А.

Совет Эвилелиниң Коммунистиг партиязының Төп Комитединиң кежигүннүнге кандидаттар

Алхимов В. С.
Андреев Г. Н.
Анисимов П. П.
Антонов Н. А.
Ахромеев С. Ф.
Бальмонт Б. В.
Баркаускас А. С.
Башилов С. В.
Баштанюк Г. С.
Блатов А. И.
Бобовиков Р. С.
Бойцов В. В.
Брежнев Ю. Л.
Буренков С. П.
Владыченко И. М.
Воробьев Г. И.
Георгадзе М. П.
Герасимов И. А.
Гиренко А. Н.
Голиков В. А.
Голубева М. А.
Гончар А. Т.
Гордиенко А. Ф.
Горчаков П. А.
Грибачев Н. М.
Гринцов И. Г.
Грушевой К. С.
Демиденко В. С.
Демченко В. А.
Дмитриев В. И.
Дмитриев И. Н.
Дмитриев И. Ф.
Дружинин М. И.
Дуйшеев А.
Дыбенко Н. К.
Ермаш Ф. Т.
Ершова Н. М.
Жуков Г. А.
Зародов К. И.
Засуха М. Я.
Иванова Т. Г.
Иксанов М. Б.
Ильичев Л. Ф.
Кабалоев Б. Е.
Кабков Я. И.
Казаков В. И.
Калашников А. М.
Калин И. П.
Камалов К.
Каменцев В. М.
Капто А. С.
Клаусон В. И.
Клецков Л. Г.
Козлов С. В.
Козловский Е. А.
Коломиец Ю. А.
Колчина О. П.
Комаров Н. Д.
Коркин А. Г.
Костин В. С.
Кочемасов В. И.
Краснова З. И.
Криулин Г. А.
Куанышев О. С.
Кулиджанов Л. А.
Кунаев А. М.
Лебедев К. В.
Лебедева В. С.
Листов В. В.
Логунов А. А.
Луньков Н. М.
Майорец А. И.
Макаренко В. С.
Максимов Ю. П.
Мальбахов Т. К.
Мальков Н. И.
Мальцев Н. А.
Матафонов М. И.
Мережищев Н. В.
Морозов Н. Е.
Мочалин Ф. И.
Ненашев М. Ф.
Никулин В. И.
Образцов И. Ф.
Овчинников Ю. А.
Панов К. Н.
Паршина В. Р.
Пасмарь П. А.
Патаридзе З. А.
Первышин З. К.
Переверзева Н. В.
Пестов В. С.
Петрищев А. Г.
Погребняк Я. П.
Покрышкин А. И.
Полуяров Ю. И.
Попков М. Д.
Поплавский А. М.
Посибеев Г. А.
Протозанов А. К.
Пугачев Ю. Н.
Пятков В. Е.
Радюневич Л. В.
Разумов Е. З.
Рахимов Б. Р.
Рачков А. И.
Романов А. В.
Рубэн Ю. Я.
Рустамова Х.
Рыбаков А. М.
Сарнисов Б. Е.
Сеидов Г. Н.
Семенов В. С.
Сидоров В. В.
Симонов К. С.
Скляров Ю. А.
Смирнов А. И.
Смирнов А. А.
Смирнов Г. Л.
Соколов Е. Е.
Сологуб В. А.
Сорокин М. И.
Сосков И. Д.
Теребилов В. И.
Терещенко Н. Д.
Третьяков П. И.
Федоров Е. К.
Фомиченко К. Е.
Фролов В. С.
Хмара И. Г.
Холов М.
Хренников Т. Н.
Чазов Е. И.
Чаковский А. Б.
Чаплин Б. Н.
Чердинцев В. М.
Чернавин В. Н.
Черняев А. С.
Чурбанов Ю. М.
Шабанов В. М.
Шалаев С. А.
Шамшин В. А.
Шапиро Л. Б.
Шауро В. Ф.
Ширшин Г. Ч.
Шитов А. И.
Шкабардня М. С.
Язкулиев Б.
Язов Д. Т.
Ястребов И. П.
Яшин А. И.

КРЕМЛЬГЕ ХҮЛЭЭП АЛЫЫШКЫН

Совет Эвилелиниң Коммунистиг партиязының Төп Комитединиң даштыкы коммунистиг, ажылчын болгаш национал-демократтыг партияларның СЭКП-ниң XXVI съездизинге олурушкан делегацияларының аддары дээш март 3-те Кремльге хүлээп алыышкын кылган.

Хүлээп алыышкынга акыдүмда партияларның төлээлекчилери, СЭКП ТК-ның Политбюрозуның кежигүннери болган кежигүнге кандидаттар, СЭКП ТК-ның секретарылары, СЭКП ТК-ның кежигүннери болган кежигүнге кандидаттар, СЭКП-ниң Төп ревизия комиссиязының кежигүннери чорааннар.

СЭКП ТК-ның Чингине секретары Л. И. Брежнев даштыкы аалчыларга байыр чедирген.

Эш Л. И. БРЕЖНЕВТИҢ чугаазы

Эргим эштер болгаш өөрүктер!

Бистиң хүндүлүг аалчыларывыс!

Бистиң партияның съездизинин мырыңай чап-чаа сонганы СЭКП Төп Комитединиң болгаш Төп ревизия комиссиязының кежигүннериниң болгаш Төп ревизия комиссиязының кежигүннеринге кандидаттарның өөрүнээзинден бо хүлээп алыышкынга силерниң шүптуларга чүректиң ханызындан байыр чедирип тур мен!

Бистиң партияның болгаш чүрттүң төөгүзүнге кирер сес хүннер доозулду. Совет Эвилелиниң Коммунистиг партиязының XXVI съездизинин күженнишкиннер ажылының сес хүннери төөгеге.

Силер, бистиң хүндүлүг аалчыларывыс, ол ажылга киришкен, бистиң Совет чүрттувус кайы хире хайыышкынныг, байлакшыдыг амыдыралбиле чүрттап турарын, коммунистиг тургузуушкунуң чоруп турарының үезинде Ленинниң партиязының шинтирлери турары соруглалары кайы хире улуг болгаш хөй хевирлиин доруу-биле билип, көөр арганы болдунар.

Эң чоокку беш чылда болгаш оон-даа үргүлчүлеллиг үеле бистиң улустуң оруун хөй талалыг тодаргай турар шинтирлер хүлээп алынган. Совет коммунистериниң, бүгү совет кижилериниң улус болгаш нарын-даа ажыл-херектер маңаа, харысалганыг болгаш белеп эвес соруглалар маңаа турар.

Бистер келир үеге планнарны тургузарда боттарывыстың мурнувуска хамыктың мурнунда бөдүүн болгаш тодаргай ийи кол эчис соруглаларны: улустуң чаагай чоруунуң болгаш бижыг тайбының соруглаларын салып турар бис. Оңу СЭКП-ниң XXVI съездизи база катап бүзүреддиг-биле бадыткаан.

Эргим эштер, бистиң съездивисте кээп киришкенимерге дыка өөрүп тур бис, ынчангаш съездиниң делегаттарының болгаш бистиң бүдүрүлге черлеривистиң ажылчы чоннарынында мурнунга чүве чугаалаалынар дээш чүректиң ханызындан четтирип тур бис.

Силер ам үдавас боттарынарның чурттарыңарже тарап чоруткаш, боттарыңарның бүхинги-чаагай ажылыңарны үргүлчүлээр болгай силер. Ол ажылдың эртин турар байдалдары дыка ыңгы-ыңгы боон турар. Ынчалза-даа бистерниң шүптузуту шынны чоруктуң, күш-ажылдың кижилериниң хосталгазының болгаш аас-кежиктиг идеалдарынга бистиң бердингенивис сырый каттыштырын турар. Оон-биле кады Чер кырынга тайбыччы камгалаарының болгаш бижыглаарының херээнге бердинишкиң база бисти каттыштырып турар.

Делегейниң чаа дайынының ыяанымышкынындан улустарны хостаары, боо-чепсекти эндере бүдүрериниң аар-берге чүгүнден чайладыры дээш бистерниң кайы хире кызымаккай болгаш могаг чокка демиселжин турарывыстың дугайын бистиң съездивистин чүүлдүг деп көргени чаа чугула тайбың инициативалар тодаргайыбиле көргүзүп турар. Делегейде угаан-медерелдиг болгаш кадык күштер шүптузу ол саналдарын идепкейлии-биле деткиринге бүзүрээр бис.

Эргим өөрүктер, түңнелиниде силерге бүзүреливис болза: социализмниң ак-дүмма чүрттарының улустары-биле, бүгү чүрттарның күш-ажылчы массалары-биле бистерниң холбаштырып турар чыдыышкынывыс база шимчээшкиниңиң төөгүзүнге совет улустуң бодунуң ленинчи партизының удуртулгазы-биле чедип алган чедишкиннериниң кайгамчык илереп кылдыр кирер. Силериниң съездиниер СЭКП-ниң чаңгыс эвиниң болгаш сырый каттыжыышкынының, оон политиказын бүгү совет кижилериниң ханы бүзүреп база деткип турарының тодаргай илереп болган. Ол пролетаржы, социалистиг интернационализмниң өндүр улуг школазы болган. Съездиниң ажылы чүгле совет улуска эвес, а харын бүгү делегейде улуг сонуургалды болдурган. Бүгү диптерниң чаагай сеткилдиг кижилери, силериниң чүртүүларының коммунистери болгаш бүгү ажылчы чоннары дег, СЭКП-ге, Совет Эвилелиниге, эргим Леонид Ильич, Силериниң бодунарга ханы ынакшылын илередип турар.

(Үлаачызы 3-ку арында).

Эш Г. ГУСАКТЫҢ чугаазы

Эргим эш Брежнев! Хүндүлүг эштер! Эргим өөрүктер!

СЭКП-ниң XXVI съездизинче чалаапы дээш. Силериниң улуг-чаагай Төрээн чүртүнарга биске көргүскен эптиг-эзелдек, хүндүлээчел чорук дээш 123 дашткы делегацияларның өөрүнээзинден Совет Эвилелиниң Коммунистиг партизының Төп Комитединге чүректиң эңне ханызындан өөрүп четтиришкинии илереди улуг алдар-ат менээ таварышкан.

СЭКП-ниң XXVI съездизи коммунистиг келир үениң тургузукчуларының, тайбың, улустарның хосталгазы, инитизел дешилгези, күш-ажылдың кижизиниң аас-кежиктиг амыдырал-чүртталгазы дээш эң шүдүргү демиселчилериниң малдырлыг чоруунуң, соруктуруун болгаш херээнге бердингенивиниң чайыынаачак көргүзүү болгаш. Съезд силериниң партиняарның, делегейниң бүгү коммунистиг болгаш ажылчын

Партияның XXVI съездизинден соңгуттурган СЭКП-ниң Төп ревизия комиссиязының составы

Александин А. В.
Асланова З. С.
Бацанов Б. Т.
Бовин А. Е.
Брызга Л. Д.
Буранова Н. Ф.
Галкин Д. П.
Гилашвили П. Г.
Глушков Н. Т.
Голубев В. Н.
Голубцова Т. В.
Гребенюк В. А.
Громова М. С.
Губин И. А.
Демидова Е. Я.
Доненбаева К. Б.
Драгунский Д. А.
Думачев А. П.
Ефремов Л. Н.
Израэль Ю. А.
Каррыев Ч. С.
Касимова В. А.
Кемашвили В. Б.
Ковалев Н. И.
Комарова Д. П.
Коннов В. Ф.
Константинов А. У.
Коптюг В. А.
Костюков И. И.
Кошоев Т. Х.
Лосев С. А.
Лобманова Г. П.
Лукьянов А. И.
Малыхин В. М.
Мамарасулов С.
Маннапов Н.
Масол В. А.
Медведев В. А.
Мельниченко А. К.
Миновалова Н. Ф.
Мицкевич В. Ф.
Моторный Д. К.
Набиев Р.
Назарбаев Н. А.
Наяшков И. С.
Осетров Т. Н.
Павлов С. П.
Попов В. И.
Постников С. И.
Пудков И. И.
Румянцев А. Ф.
Рыков Н. С.
Рындина А. Н.
Сарнисян Ф. Т.
Сизов Г. Ф.
Сонгайла Р.-Б. И.
Страутманис П. Я.
Трояновский О. А.
Удалая Р. С.
Ульянов М. А.
Уманец Н. В.
Устиян И. Г.
Фалин В. М.
Федулова А. В.
Халаджев М. И.
Халилов К. А.
Харламов А. П.
Хитрун Л. И.
Черкашина В. Н.
Чудин В. И.
Шараев Л. Г.
Шишлов Ф. В.
Шкуратов И. Ф.
Щербаков И. С.
Яковлев Б. П.

КРЕМЛЬГЕ ХҮЛЭЭП АЛЫЫШКЫМ

(Төмөнүүү. Эгээн 2-ги арында)

Съездиниң бүгү ажылында сиңиккен ханы идеялар социалиим тургузуушкунуиуи оруулбиле чоруп орар чурттарга дегеегейиң коммунистиг болгаш ажылчын шимчалакиилерге, улустарның национал-хостаалыг демоиоилиг соруулгаларыиың тегүмес үеде дээш боош турар. Эрткен хошуктарда бүгү делегейде коммунистиииң болгаш тайбыига ынакшылдыг бүгү кижилериииг угаан-бодалы тайбың уиу улуг күштүү-биле болгаш бүтүрелдии-биле база катаи чангыланган Москваже угланган турган.

Төлөп чүүрүү съездиниң ажылының чедиишкиниг доозы-биле Силерге чүрекчи ханызындан байыр чедирип тур бис. Эрткен хоиуктар бистиң сеткиливиске мөнгеде артар.

Хүндүлүг Леоиид Ильич!

СЭКП ТК-ның Чингиие секретарынга Силерии катаи сиигааны дээш съездиниң дашты киржикчилериниң мурнундан байыр чедирерии. Силерге чаагай кадыкшылды, ногаадыкчы чедиишкиилерии, Ленииии партияның ажыл-чоруулугазынга, совет улустуң чаагай иорузуга, тайбыиыг болгаш бүгү кижи төрелгетеииың аас-кежииииң хөреэиге ыктаалгай салыышкыиы киирип турар Силериии хаиылгалыг ажылыиар хөй чылдарда уламчылап турар болуруи хүзеп тур мен.

Съездиниң салган өндүр улуг соруулгаларын күүседиринге совет коммунистерге, мидиирлиг ажылының айтыга, ажы-дүшпа Советтер чуртуиуи бүгү чоиунга улуг-улуг чедиишкиилерии күзедивис.

Совет Эвилелиниң алдарлыг Коммунистиг партиязы дээш, оон челиишкиилери дээш, Совет Социалистиг Республикалар Эвилелиниң улам мнзйгы чечелелиишкиии дээш!

— СЭКП-ниң лениичи Төп Комитедиң, Чингиие секретарь Биистиң чоргум чөвүрүг болгаи ужиизис Леоиид Ильич Брежиев баштаи оон Политбюроау дээш!

— делегейиии коммунистиг болгаи ажылчы шимчалакиилериниң марксизм-ленииизмиииң болгаи пролетарлыг иитернационализмиииң принциптеринге үзезилеигеи чаңгыс эви дээш!

— бүгү делегейиге коммунизмиииң, сеткиза деиииратиииң болгаи тайбыиның херээниң улам ыиайгы тиилелгези дээш! — деп чаңгыраи сөстүг көрүүнер. (Үргулчуледдит, диктиттиг ажыл часхаапкыны).

• • •

Хүлээп алыышкыиның киржикчилериие ураи чүүл мастерлери концерт көргүскеи.

(СЭТА).

Л. И. БРЕЖНЕВТИҢ Т. ЖИВКОВ-БИЛЕ УЖУРАШКАНЫ

Март 3-те СЭКП ТК-ның Чингиие секретары, ССРЭ-ниң Дээди Советиниң Президиумуиуң Даргазы Л. И. Брежиев БКП ТК-ның Бирги секретары, БУР-иың Күрүне Чөвүлелиииң Даргазы Т. Живков-биле ужурашкан.

— XXVI съезд хамыктың мурииида тайбыиның совет программазын дээди чадазынга чедир боттуу-биле сайзыраткан съезд ыиалыр төөгүге кирер— деп, Т. Живков чугаалаан. «СЭКП-ниң XXVI съездизиии ажылы, оон боттуг чорукбиле, чогаадыкчы ёзу-биле сиииккеи шиитпирлери БКПниң эдлемелиг XII съездизиии белеткээр талазы-биле болгаи коммунистерге дыка үиелиг дуза боош турарын Т. Живков онзалап демдеглээн.

Л. И. Брежиев XXVI съездиниң ужур-дузазын бедии-биле үиелээии дээш оруул четтиришкиии илереткеш, Совет Эвилелиниң болгаи Болгарияиың 80 чылдарда халбак планнарын акы-сөзүнде совет-болгар харылзаалар иа.бартырынга делгем оруукту ажыдып турарын демдеглээн.

Ужуражышкын чүректеи канызындан байыр чедирип, чугаалашкан айтырыглар талазы-биле туруштарның долуу чаңгыс эптиин бадыткаан.

Ужуражышкынга СЭКП ТК-ның секретары К. В. Русаков киришкен.

(СЭТА).

А. И. БРЕЖНЕВТИҢ Ю. ЦЕДЕНБАЛ-БИЛЕ УЖУРАШКАНЫ

Март 3-те СЭКП ТК-ның Чингиие секретары, ССРЭ-ниң Дээди Советиниң Президиумуиуң Даргазы Л. И. Брежиев МАРН ТК-ның Бирги секретары Улустуң Улуг хуралыиың Президиумуиуң Даргазы Ю. Цеденбал-биле ужурашкан.

Беседа үезииде СЭКП биле МАРН-ның, Совет Эвилели биле Моол Арат Республиканың аразында хады ажылдажылгаиың улам ыиай хевирлер болгаи талыылдырының айтырыгларында талазы-биле са[illegible] Моолга социалистиг ииитилелдиг чедиишкиииг тургузарында бүгү талалыг совет-моол харылзаалардың онзагай ужур-дузазын демдеглээн.

СЭКП-ниң төөгүлүг XXVI съезтизиии делегей социализмиииң теориязынга болгаи практиказынга шылгарангай салыышкыиыиы киирер дээрзин Ю. Цеденбал чугаалаан.

Совет улус, совет коммунистер боттарының моол ак-дүшпалары-биле үелиглиг найыралы болгаи МАР-ның идеиколлиг интернационалчы политиказын бедии-биле үиелээр дээрзин Л. И. Брежиев айтыпкаи.

Ужуражышкының чылыг, найыралы байдалга ерткеи, чугаалажылган айтырыглар талазы-биле бодаалар бүрүи чаңгыс аайын бадыткаан.

Ужуражышкынга СЭКП ТК-ның секретары К. В. Русаков киришкен.

(СЭТА).

Болбурзектиң судалы

СЭТА-ның КОРРЕСПОНДЕНТИЛЕРИ ДЫҢНАДЫП ТУР

ЧАА-ЧАА БЕДИКТЕРЖЕ

СЭКП-ниң XXVI съездизиниң ажылымын дүгайында бөмбүрзектиң бүгү булуиналрындан кээп турар үиелээнкиннерде партия Төп Комитединиң ленииии үзеныышкынын болгаи практиктиг ажыл-чорудулгазын съезд долу болгаш бүрүи деткээн база СЭКП ТК-ның Отчёт илеткелиидe эш Л. И. Брежиевтиң идип үндүргеии үүлдериии болгаш соруулгаларны СЭКП болгунуң ажылынга удурутула болдурар деп денделеп турар.

Л. И. Брежиевтиң илеткелиидe эрткеи оруукка бүгү талалыг анализ, оон мурииида чылдарның дүржулгазынга үндиилеп кыпгаи ханы түлкүлүү, шиитии болгаи даштыкы политика талазы-биле чаа иүгүлда соруулгалар съездиниң ажылынга шиитии-ле тегүлүг утка киирип турар деп, польша «Трибуна люду» солуи бижээн.

Л. И. Брежиевтиң илеткелиидe киргеи чаа совет тайбың чиилеткелериии, ооиуң ажыл-агыиың дээш делегей амыдыралының чогуммуруглуг, ынчы-ынчы хамгелеп тургузулгаг күүиелериииң ажылынга бүдүрүлгелиииң байдалын тургузарынга салдарлыг деп, ол солуи бижээн. Ол саналдар боттуг болгаш тодаргай боош турары-биле чугула ужур-дузалыг. Дээди байдалга совет-америк ужураиилиг бөлүшчилеги дээштерииге, оиу кызыгаарлаарынга база кызыларынга кончуг үзүг ужур-дузалыг болур ийик. Совет саналдар АКШ-тың элиитаге үскүүтүр чиилеелдиг Барыын чүкте демдеглээн турар. Ол дээрге ССРЭ-ниң үүлдүрилгелиргэ түткүлдүг илередип турар, чугаалажылыкынарга улуг делгемнерни киирип турар. Тургустуиуп келген чөрүлдээлер чугаалажылыкынарны нарылалыкчыдаа турар болза, ол черле херек апарган. Ден эргеге болгаш деп айыыл чок чорукка [illegible] дугайында саналдыг хүлээп алыры эргежок чугула. Оиу бүгү делегей манап турар.

СЭКП-ниң экономиктиг политиказының эң кол үидезиии болза, кижиниң чаагай чорук дээш сагыш салыышкын болур деп, чехословак «Руде право» бижээн. Чүл дээрге, совет кижилер боттарының амыдыралы, ажыл-ажылдарындагы, тайбының дүрүмүнде боттарының социалистиг Төрээн чуртуна бараан болуушкуи кылдыр көрүп турарында. Ол чорук бистиң чуртувуска социалистиг дем каттыштырылгазының бүгү чурттарынга бирии черииии ужур-дузалыг ССРЭ-ниң оруу — бистиң оруувус, а Совет Эвилелиниң күжү — бистиң күжүвүс-түр.

Барыын чуктуң хөй-хөй үруне болгаш хөй-иийги ажылдакчыларының, парлалганы стратегтиг организациялардың иеделеп турары-биле алырга, чаа совет саналдар улуг киизиилгейии хаара түткан. Оларың чугула айтырыгларыиы шиитирлээриие боттуг чүүл дээ көрүп турар. Америк дипломат чораан, ам көскү хөй-чиитеи ажылдакчы болгаш публикист Ч. Пост чаа совет саналдар амгы үеде, Совет Эвилели биле АКШ-тың аразында харылзаалардың чайгылалында чугула ужур-халыг деп демдеглээн. Бизнесчилер эндере бүдүрерии киизиилгелиг, дамчыл харылзаалар тогуруулда талазы-биле ССРЭ биле АКШ-тың аразында чугаалажышкынарын катап эгелээриие бүрүзүи-ле белеткеп турар.

Дээди деңгелге ужураштыкчыны эрттүрүп дүгайында совет саналды шыиыр өөреиии көөрү чугула деп, АКШ-тың президентиин Р. Рейган Великобританияның ирииыс министри М. Тэтчер-биле [illegible] медеглээн.

«Боттарыыстың талавыстарыбис Совет Эвилели-биле бисти харылдырып турар айтырыглар талазы-биле чогуммалыг чугаалажылыкынарны киизиилгелиг бис» деп. президент делегеглээн.

[illegible] ССРЭ-ниң Коммунистиг партиязының Төп Комитединиң Генералдыг секретары, ССРЭ-ниң Дээди Советиниң Президиумуиуң Даргазы К. У. Черненконуң 70 чылдыг үиелээнкиннерииге ССРЭ-ниң Коммунистиг партиязының Төп Комитединиң, ССРЭ-ниң Дээди Советиниң Президиумуиуң, ССРЭ-ниң Министрлер Совединиң ады-биле дүрген бижээн.

«Л. И. Брежиевтиң чугаалажылыкынарыиы эрттүрүп дүгайында саналдыга боттуг харын бээрии эвиделчилер не-гүүр» деп америк албан кижилери маиап турар деп, «Нью-Йорк таймс» солуи биижээн.

ГФР-ниң чаиак бөлүктериие ииок «Генерал-анцайгер» деп солуиуиың бижээии болза: Л. И. Брежиевтиң ужуртуг чиилеткелиииң ыиайгы хөй чүүлдериииг күзедиир, ужуртуг ыиайгы чөлериие болгаш ооиуиың чөлеринге ужур-дузалыг ооиуиың чаштынды политика талазы-биле оске канызында чугаалажылыкынарга белеткеп турарын демдеглээн.

«Боттарыыстың талавыстарыбис Совет Эвилели-биле бисти харылдырып турар айтырыглар талазы-биле чогуммалыг чугаалажылыкынарны киизиилгелиг бис» деп. президент демдеглээн.

«Л. И. Брежиевтиң чугаалажылыкынарыиы эрттүрүп дүгайында саналдыга боттуг харын бээрии эвиделчилер не-гүүр» деп америк албан кижилери маиап турар деп, «Нью-Йорк таймс» солуи биижээн.

ГФР-ниң чаиак бөлүктериие ииок «Генерал-анцайгер» деп солуиуиың бижээии болза: Л. И. Брежиевтиң ужуртуг чиилеткелиииң ыиайгы хөй чүүлдериииг күзедиир, ужуртуг ыиайгы чөлериие болгаш ооиуиың чөлеринге ужур-дузалыг ооиуиың чаштынды политика талазы-биле оске канызында чугаалажылыкынарга белеткеп турарын демдеглээн.

Дээди деңгелге ужураштыкчыны эрттүрүп дүгайында совет саналды шыиыр өөреиии көөрү чугула деп, АКШ-тың президентиин Р. Рейган Великобританияның ирииыс министри М. Тэтчер-биле [illegible] мед

СЪЕЗД ДООЗУЛГАН

Делегейнин кижи төрелгетениин кичээнгейи бо хүнделерде бистин Төрээ чуртувустун чайы-ышалы Москваже уланган турган. Чуге дээрге СЭКП-ниң XXVI съездиги ышда — Кремльдин Съездилер сарузунга болуп эрткен. Совет Армиянын дайынчылары залче Кызыл тукту мурнунда чалап алган чараш, бир дескиз марштап кирип кедгеш, социализмнин Ада-чуртун каракчогу дег камгалаарынга, партиянын номчашкыннерин ылангда битүр шаандынга белеенин-съездиге айыткаан. Ылангыя СЭКП ТК-ның Чингине секретары, ССРЭ-ниң Дээди Советининң Президиумунун Даргазы Л. И. Брежневтин илеткелиниде делегейге бижыг тайбын дээш Совет Эвилелиниң ап чорудуп турар хемчеглери, совет улустуң амыдыралынын чыл бүрү улам чаагайжып орары, партияның ада-сагыш салыышкыны тодаргай көстүп турар. СЭКПниң XXV съездиниң шиитпирлерин амыдырала боттандырарының талазыбиле чедиишкиннерни алгаш четпестерни илеткелде ажыы-биле айыткан. А партияның XXVI съездиниң ажылының кандыг-даа участогунда турар совет кижи бүрүзү күш-ажыдын бүдүрүүлүүнде бедидиргеге, болу чогаалыкчы ёзу-биле ажылдаар ужурлуг деп тодаргай айтып турар. Илеткелде чүрттүн бойдус байлаан тотчелээр, ону ээ ёзу-биле кербес чорукту база айыткан. Партияның планнары дээрге чоннун планнары дээрзин кайгамчык шын бадыткап чугаалаан.

Илеткелдиң ийиги кезек биске — культураның болгаш ураң чүүлдүн ажылдакчыларынга дерт хамаарышкан. Совет кижилериниң эстетиктиг кижилиглезин ээш, ылангыя аныяк салгалдың дең-дески, бүгү талалыг озуп сайзыраарын дээш амыдаа улам күжелдиргеге ёзугларын айтып турар. Оон алгаш көөрге, культураның болгаш ураң чүүлдүн кижилериниң мурнунга партия болгаш чалык амыдаа улуг-улуг соорулгаларны салып турар. Телевидениеге болгаш ёзу-фильмнер тамыштыргылаан ураң чүүлдүн эгээртинмес артинделе-биле чоннуң таныштырар ужурлуг. Мен бодаарыктыг, чижек. Эрмитажка. Третьяков галереяларга, ураң чүүлдүн Пушкин музейлеринде чурук тар ышкаш. азы улусчу ус-шевер мастерлерниң чаңап кылган кылыларын эстетиктиг кижизидилгеге ажыглаан даа турар, ажыглаар-даа бис. Бо бүгү чүүлдер тыва чогаалчыларга, чүүрүкчүлерге, артистерге даш чоңукчуларынга база хамаарыжыр.

Артист ажылымдан антыры, мен колдуунда ураң чүүл болгаш литература темаларынга ындыларны номчуп чоруур мен. Бүгү совет улусубиле бир демей, СЭКП-ниң XXVI съездиниң ажыттынарын четписпейн манап турдум. Чаа чылдан бо пайгамчык төөгүлүг хүнге чедир 20 декцияны чоңга номчуп таныштырдым. Ол колдуунда «Тыва шын ураң чүүлүнүн төгүлдери» деп темалыг лекция чүве. Съезд доозулган. бистин чурттун ажылчы чону, оон иштинде культураның болгаш ураң чүүлдүн ажылдакчылары оон шиитпирлерин амыдырала боттандырар даш улам сорукчут хемелдү киришкен. А бо дүрбелү, дыштер кижи болганымда. съездиниң документтерин чоңга таныштырып. улам кей-аъттыг хөлүглеп тергеглеп чыдым.

М. РАМАЗАНОВА.
Национал драматургияның болгаш Совет театр ураң чүүлүнүң хөреэзеди.

Партияның XXVI съездизинге тураскааткан патриоттуг ырларның болгаш ураң-номчулганың республика конкурсунуң бодүр чыгаа. Аңаа районнардан болгаш Кызыл хоорайның. ...бедик патриотту ...ээш ...ээ ...ээ ...ээ

Бүгү чурттарның пролетарийлери, каттыжыңар!

ШЫН

СЭКП Тыва обкомунуң, Тыва АССР-ниң Дээди Совединиң болгаш Министрлер Чөвүлелиниң органы

№ 55 (11554) | 1981 чылдың март 5, четверг | 1925 чылда чедезилеттивеген | Өртээ 2 кеп

Л. И. БРЕЖНЕВТИҢ АЛЖИР НАСЕР МУХАММЕД-БИЛЕ УЖУРАЖЫЫШКЫНЫ

СЭКП ТК-ниң Чигинде секретары, ССРЭ-ниң Дээди Совединиң Президиумунуң Даргазы Л. И. Брежневтиң Немецтиң Социалистиг партиязының ТК-зының Чигинде секретары, Немей Улус-демократтыг Республиканың Дээди хуралының Президиумунуң Даргазы болгаш Премьер-Министри А. Н. Мухаммед-биле ужуражыышкыны март 3-те болган.

СЭКП-ниң XXVI съездизинге Л. И. Брежневтиң көдүргеп тайбыңга ынак ынчаттаваларны тайбыңның болгаш улустарының аймаа чок чорузунуң хераазите, тайбыңче чүткүлдүг бүгү күштерниң ажыл-чорудулгазынга шилгараштай ужур-дузалыг болуп турарын А. Н. Мухаммед онзалап демделгеш, Чоокку Чөөн чүкте чөрүдээнин чөптүг кылдыр тазыыштыр шинтирлээр. Перси мутулдурунуң болгаш Индий океанының зоназынга айыыл чок чорукту быжыглаар талазы-биле совет саналдарны боттандырарын ол черлерде айыылдыг байдалдың теңгүзүнге төлептиг черии эвлээр.

Совет Эвилели сезен чылдарже экономиктиг болгаш эртем-техниктиг аажок дүрт күүлүг, бедик мөртүлгелиг кадрларлыг кирип турар. Экономиктиг болгаш социал хөгжүлдениң талазынга чедип алдынган чедиишкиннер ам-даа улам улуг хемчээлдиг сорулгаларны шинтирлээр арганы берип турар.

II. 1981-1985 чылдарда болгаш 1990 чылга чедир үеде чурттуң экономиктиг болгаш социал хөгжүлдезиниң кол сорулгалары

Эгелээн беш чыл — коммунизмниң материал-техниктиг базазын түргүзарынга, шинтилел харылзаалардың хөгжүдеринге, чаа кижиин кижизидеринге чаа улуг базым болур. Ол үеде быжыкан социализмниң артыкларын болгаш артык күштүг ян долу ажыглаарын хандырар, оон материалдыг болгаш утаан-бодал байлактарын, экономиктиг болгаш эртем-техниктиг күүлерин дыка улгаттырар. ССРЭ-ниң социал үүлдезинии—ажылчыннарның, тараачыннарның болгаш интеллигенциниң бүрүзүнүң ышкаш бижиктер, чурттарының пайдазын сөңнөвө.

Дээди сорулгазы — чонуң амыдыралының материалдыг болгаш культурдуг деңгээлин чайгылыш чок көдүрери, бүгү шинтилел будурулгезиниң ажыктыг чорууның улам шинаа бедиринге, күш-ажылдың будурулгулүүнүң улгадырынга, совет кижилериниң социал болгаш күш-ажылчы идепкейиниң өзеринге үндезилээш, кижиниң бүгү талазыг сайзырашкынга таарышкаш ян ян байзалдарны түргүзары болуп Коммунистиг партия сезен чылларда чайгылыш чок уламчылаар.

Оны барымдаалаш, чоокку он чылда:

шинтилелдиң улам шинаы экономиктиг депшилгезин хандырар, чонуң чаагай байдалын бедиреринең калбак программазын боттандырар.

Аъш-чемниң бедик шынарлыг болгаш янзы-бүрү хевирлиг продуктуларынга, үлетпүр барааннарынга, культура-амыдырал болгаш ажыл-агый хереглелиниң түүжүлеринге база ачы-дузаларга чонуң дереглелдерин улам долу хандырар.

Чонуң амыдырылының чурттарга болгаш культура-амыдырал байдалдарын экижидер, өг-буле бүрүзүн тускай кварталдың чедиишкиннерин хандырарын ол черлерде айыылдыг байдалдың болгаш судуктарның коммунал таваа-агыйының болгаш транспортун, чагаагайжылдызының хөгжүдер.

Кижилериң амыдырал-ажыл-чорудулгазының ян чүгүлә кавышкаа-чүткүлдүг таваа тодаргаалларны боттандырар, оон байдалдарын экижидер болгаш чингедир, бедик будурүкчүлүг болгаш чогаадыкчы ажылдаарының калбак аргаларны хандырар, утаан болгаш күш-ажылдың аразынга боттуг илгалдарны чайладырының, аграрлыг күш-ажылды кадарчаалдыг күш-ажылдың бир янзы хевирге болдурарының оруу-биле дыка бүрүтээрлээр.

Демократтыг дээдиг политиканы чорудар, социалистиг шинтилелдиң ян чүгүлә эге үндезинии чылдыр ог-бүленң быжыглаарына, не болгуун күш-ажылчы болган хөй-шинтичи ажыл-чорудулгага керегжилгелериниң идепкейлиг кирилелээ-биле таварыштыр дүүштүреринге оң ян байдалдарны түргүзарынга идиг бөөр; ажыл-агыйы болгаш күш-ажыл кижизидилгезиниң шинтилел курс-биле тазаарын ажыктарының назының уламчылаар болгаш күш-ажылчы бедик идепкейлиг улгаттырар, оларның чадыын бижиктер талазы-биле ханы-кежиктерин боттанчыдыр.

Кижилериң дең-дескиң утаан-бодал амыдыралынга, культураның үнелиг чүүлдерин чонга чедиингир болурунга таварыжыр аргаларны калбартыр, эртем-биличиниң болгаш культураның улам шинаа көдүрериң хандырар, мөзүг-шынаар кижизидилгезин күштедирер, күш-ажылдың болгаш шинтиниң өнчүзүн коммунистиг ёзуг-биле көөрүп хөгжүдер.

Ажыл шагын улам ажыктыг ыылдыр ажыглаар, оон бүдүрүкчүлүг эвес чарыгдалдарын болгаш чидиргилериң чайладыр, дузалап хандырар черлериң хөгжүдеринге бажың ажыл-агыйынга ажылды чингедиринге үндезилээш, ажылчы чонналының хостуг үе-шагын көөдедир, дыштанылганың, ылаңгыя аныяктар дыштанылгазының хевирлериң болгаш оңу организастаарың сайзырангайжыдыр.

Хоорайның болгаш көдөөжиң аразында боттуг ылгалдарны чоорту ажып эртер, чурттуң бүгү республикаларынга болгаш районнарынга чонуң амыдыралының байдалдарын экижидер.

ССРЭ-ниң национальных болгаш биче улустарының бүгү талазыг хөгжүдүнүнге база шилгедиргелиг, шинтилелдиң социал чаңгыс аай бүдүштүр болуунга күштедирериңге, кижилериң төөгүлүг чаа шинтилежилгези болур совет улустуң идей-политиктиг чаңгыс эвен бижыглаарынга идиг бөөр.

Шинтилелдиң улам шинаы экономиктиг депшилгезин, эртем-техниктиг депшилгени дүргедедириңге, шинтилел будурулгезин интенсификастаарынга, оон ажыктыны бедиреринге, үндезилээш, материал-техниктиг базаже шынар талазы-биле Улус ажыл-агыйының чаңгыс аай комплекизи болур ССРЭ-ниң экономиказын шапкын болгаш балансылыг хөгжүдерин, оон бүгү адырларын болгаш эвилелдешкен республикаларның таваа-агыйларын чедир пропорциялыг кежиир, өстүрерин боттандырар. Хереглелге болгаш чымыдага ажыглап турар национал орулгаңы 1990 чылга чедир бетин дээрге-ле 1,4 катап улгаттырар.

Шинтилел күш-ажылын болгаш бүгү будурулгени организастаарын улам-на бедик деңнелже көдүрер; күштерни болгаш чүрлавырларны кол улус чайлаг-агый сорулгаларын шинтирлээрингe мөөнүзээр, эң чүгүлә социал-экономиктиг айтырыгларның талазы-биле эңнэг сорулгажже утаанган комплекстиг программаларны, бирги эвлээрге — аъш-чемниң, улустуң хереглел барааннарын будурериң болгаш ачы-дуза чедиргиң хөгжүдериниң, хол-биле кылып күш-ажылды кыпырарының, машина будурүү, энергетиканы болгаш транспортун бүгү хевирлериң өстүрериниң, улус ажыл-агыйын химизастаарының, а ол ышкаш оскелеп улус хемчээлдиг программаларны ажылдап кыпырын болгаш ус-чадалаш боттанчыдарын хандырар.

Улус ажыл-агыйының структуразынга дөпшилгелиг чаартылгаларны боттандырар, адырлар аразының болгаш адырлар иштинги пропорциялардың сайзырангайжыдыр; эртем-техниктиг шинтилелди тодаргайлаш турар адырларны мүрзедир, улус девискээр будурулге комплекстериниң түүжүлгелиг, кедер-сеткил чөптүг шинтилелдиң бүгү хемчеелдерин, хереглел чүүлдерин будурериниң, а ол ышкаш будурулге база социал-амыдырал угланышкынның адырларының дүрген өзүлдезин хандырар.

Чурттуң национал байлактарын ковүдедириниң, социалистиг ыыллалары база хереглел курлавырларын дүрген өстүрериниң шинтирлиг болгаш эң ие дээштиг аргазы болур бойдус материал болгаш күш-ажыл курлавырларын эң-ие ажыктыг кавышкаа-чүткүлдүг ажыглаарын, ыыллалдың, шинтилелдиң, будурулгениң, үндезилээш, материал-техниктиг базаже шынар талазы-биле

(Үлгамчызы 2-ги арнында)

I. 1976-1980 чылдарда экономиканың хөгжүлдезинин болгаш чоннуң чаагай байдалының өзүлдезиниң кол түннелдери

Онгу беш чылда улус ажыл-агыйы шинтилел будурулгезин бир дескиң шапкын хөгжүдеринге, оон ажыктыын болгаш ажылдың шынарын бедиреринге үндезилээш, совет улустуң чаагай байдалын улам шинаа көдүрериңе угландыр СЭКП-ниң XXV съездизиниң тодаргайлаан үндүрүлелиг-биле совет улус коммунизмниң материал-техниктиг базазының түргүзарыга болгаш совет кижилериң чаагай байдалын бедиреринге улам шинаы чедиишкиннерни чедип алган.

Ажылчын ангының, колхозчу тараачыннарның болгаш улусчу интеллигенциниң эвилели бижаан, совет шинтилелдиң социал-политиктиг болгаш идейлиг чангыс эви быжыккан. ССРЭ-ниң улустарының найралы улам сырый апарган. Социалистиг демократтың чаа чадаже көдүрүлгеп, ажылчы чонларның хей-шинтичи болгаш будурүлгеши идепкейи өскен, улус дээдиттарының Советтериниң, профессиялыг болгаш комсомолдуң ролю бедээн. ССРЭ-ниң чаа Конституциязын — сайзыраакай социализмниң конституциязын үзүскээ алган.

Акы-дүшпа социалистиг чурттар-биле ССРЭ-ниң дем каттыжылгазы калбарган болгаш дайбакшаан. Тайбың болгаш делегейге казы ажыллажылга дээш, улустарның хостаазы болгаш хамаарышпас чоруу дээш, делегейниң дүшкүүрлүг чоруун чавырылдыр дээш демиселдиң Программазының Совет Эвилели чайгылыш чокка боттандырып турар. Делегей бүдүүжүүлериниң чорукчуларының чоок өзүп орар

Ажыл-агый болгаш культура тургузуушкунунуң сорулгаларын шинтирлээринге, совет улустуң, эвилелдешкен бүгү республикаларның ажылчы чоннарының тургузукчу ажыл-чорудулгазының Совет Эвилелиниң Коммунистиг партиязының удуртукчу, башкарыкчы болгаш организакчы ролю улам өскен.

Совет улус келир он чылче (1981—1990 чылдарже) ону чаа улуг ажыл-херектерниң болгаш чедип алыышкыннарның он чылы болдурар шинтирлиг тура-сорук-биле кирип турар.

СЭКП-ниң Программазын, партияның XXIV болгаш XXV съездизиниң шинтирлерин барымдаалаш, совет шинтилелдиң хөгжүлдезинде чедип алыынган чедиишкиннерге даянмышаан. 1981—1985 чылдарда болгаш 1990 чылга чедир үеде ССРЭ-ниң экономиктиг болгаш социал хөгжүлдезиниң кол угланышкыннарын ажылдап кылган. ССРЭ-де коммунистиг тургузуушкунуң практиктиг бүзүрелиг, социалистиг ооң чурттарның дүрүлгелиг барымдаалап көргеп, сезен чылдарның тодаргай байдалдарынга таарыштыр экономиктиг болгаш социал хөгжүлдениң эң чугула айтырыгларының талазы-биле Коммунистиг партияның стратегизын болгаш тактиказын боттандырар, бистиң планнарывыстың тайбың тургузукчу харантерин көргүзер.

Хереглелиң шинтилел фондулары беш чыл дургузунда 507 млрд. рубль болган, ол фондуларның күселя-биле халас өөредилгеңи, медицина дузаламчызын, назылап-кыраанда материалдыг хандырылганы болгаш сонгул өске-дээ хемчеглерни боттандырып келген. Чонуң кижи санынга онаштыр санын көөрге, ол фондулардан төлептиг болгаш чингедилер 1975 чылда 354 рубль турган болза, 1980 чылда 438 рубль чедир өскен.

Ада-чурттуң Улуг дайынының киржиичилериниң материалдыг, амыдырал-чурттарга байдалдары, колхозчуларның болгаш улус ажыл-агыйының дыка хөй адырларының ажылдакчыларының чамдык категорияларының, оларның ачы-дузазының чедип алыынган чедиишкиннери-биле хандырарынга бергелер тургулаан.

Ажыл-агый болгаш культура тургузуушкунунуң сорулгаларын шинтирлээринге, совет улустуң, эвилелдешкен бүгү республикаларның ажылчы чоннарының тургузукчу ажыл-чорудулгазының Совет Эвилелиниң Коммунистиг партиязының удуртукчу, башкарыкчы болгаш организакчы ролю улам өскен.

Совет улус келир он чылче (1981—1990 чылдарже) ону чаа улуг ажыл-херектерниң болгаш чедип алыышкыннарның он чылы болдурар шинтирлиг тура-сорук-биле кирип турар.

СЭКП-ниң Программазын, партияның XXIV болгаш XXV съездизиниң шинтирлерин барымдаалаш, совет шинтилелдиң хөгжүлдезинде чедип алыынган чедиишкиннерге даянмышаан. 1981—1985 чылдарда болгаш 1990 чылга чедир үеде ССРЭ-ниң экономиктиг болгаш социал хөгжүлдезиниң кол угланышкыннарын ажылдап кылган. ССРЭ-де коммунистиг тургузуушкунуң практиктиг бүзүрелиг, социалистиг ооң чурттарның дүрүлгелиг барымдаалап көргеп, сезен чылдарның тодаргай байдалдарынга таарыштыр экономиктиг болгаш социал хөгжүлдениң эң чугула айтырыгларының талазы-биле Коммунистиг партияның стратегизын болгаш тактиказын боттандырар, бистиң планнарывыстың тайбың тургузукчу харантерин көргүзер.

Бойдусту камгалаар, бойдус курлавырларын чөп ажыглаар болгаш дагын катап тургузар талазы-биле калбак хемчеглерни боттандырып чорукчан. Ол сорулгаларга чарыгдалдар 1,5 катап өскен.

Улам-на янзы-бүрү талалыг анаргаан. ЭДЧ кежигүнүери чурттарның социалистиг экономиктиг интеграциязының үр-дүнүнге Комплекстиг программазын боттандырарын уламчылаан. Хөгжүп орар болгаш капиталистиг чурттар-биле экономиктиг

Бир эвес планның ажыл-агыйның артык күштүүн улам

Металлдың болгаш оддар чүүлдүн артынчылар болу бээрин база чидиргилерин оожум кылырын келген, дагын ажыглап болуу дег курлавырларны кошкак ажыглаан. Капитал салышкынчыларны бадарадыр чоруктар ажыл эртинмээн, будурүүлүг ыыллалдың чүткүлдүг чорукчан болза, экономиканы хөгжүдеринге болгаш социал сорулгаларны шинтирлээринге чедиишкиннер моон-даа улуг болур турган. Доктаатынган

Ынналаажок шинтизи-биле эрткен беш чылдың түннелдери бистиң чурттувус экономиктиг болгаш социал хөгжүлдезиниң шинтирлиг-биле бурунгаарлаашкын хереглээ турар. Онгу беш чыл совет улустуң маздырлыг ажыл-херектериниң

Тувинское книжное издательство

1981 — 1985 ЧЫЛДАРДА БОЛГАШ 1990 ЧЫЛГА ЧЕДИР ҮЕДЕ ССРЭ-НИҢ ЭКОНОМИКТИГ БОЛГАШ СОЦИАЛ ХӨГЖҮЛДЕЗИНИҢ КОЛ УГЛАНЫЫШКЫННАРЫ

(Уланчызы. Эскен 1-ги арнада).

рмыш будурулгенинин структуразын сайырангайжмдар. Кавын тинер болгаш болбаазырадыр үлетпүрү, күш-ажылдың кежеен будурул турар болгаш оңу ажыглап турар аппаратыны хөгжүдеринге улуг дүүштүрүлгени чедип алыр, ол дүштө бөлө будурулгенин спецнализазиязын хамладырын болдурар

Үлетпүрге «А» бөлүктүн продукциязының өзүлдезинин темдектеп болгаш ... будурулгенинин өзүлдезинин элээн бедик темпилерни хандырар.

Аграр-үлетпүр, аш-чем комплезинин бүгү хемчег-биле хөгжүдүрүн, кедээ ажыл-агыйын, үлетпүрүн оңу хандырын турар адырларын, аш-чем индустриязын, ...ол ышкаш кедээ ажыл-агый продукциязы чаагайлар, калаштарда, ...ын проварнялыг болгаш дүшкеп кылыр өстүүрни баш удур ...ор. Кедээ ажыл-агыйга кол «үженишкинни тараа болгаш ... ...нерни будурерин «овүделиринин, маа ажылын хөгжүдүрүнүн, оңу эң эки шынар-биле хереглежиге чедирериниң талазы-биле сорулгаларны шинтиргээриге салыр. Кедээ ажыл-агый будурулгезин индустриалдыг базаже болгаш депшилгени дүргедедир.

Түрүшкүүнде бүгү талазы интенсифизазинга улаштырып, кинтилел будурулгенинин ажыктыын быжыг турушту бөлүнер бүгү-ле адырларга продукциязынга бала ачы-дуза чедирериниң шинарын эккиндер.

Үлет ажыл-агый ...ларының аргыдыышаан ... ...ларын, ...ларын будурерде ... ...ларын ... ...ларын ... ...ларын

1981—1985 ЧЫЛДАРДА БОЛГАШ 1990 ЧЫЛГА ЧЕДИР ҮЕДЕ ССРЭ-НИҢ ЭКОНОМИКТИГ БОЛГАШ СӨЦИАЛ ХӨГЖҮЛДЕЗИНИҢ КОЛ УГЛАНЫЫШКЫННАРЫ

(Уланчызы. Эгеза 1-ги, 2-ги арыннарда).

Хөмүр-дашты чер иштинге, мланғыя кокстаар болгаш ажыдырганга хереглээри-биле казып белеткээрин, ону суг кужу-биле казып тыварын, а ол мышаш хөмүр-дашты хоорзалар-биле ырак черлерже дамчыдарын улам жалбартып, хөгжүдерин боттандырып чорудар.

Хөмүр-дашты шинарын бедидер. Коммунал-ажыдырал хереглелиг сорттуг хөмүр-дашты болгаш хөмүр-даш брикеттерин бэлэвин көвүдедир.

Шахта тудуп тургузар организацияларның күчүзүн улаттырар.

Нарын даг-даш-геологтуг байдалдарда хөмүр-дашты казып тывар болгаш белеткел ажылдарын чорудар дериг-херекселдериниң бедик будурүкчүлүг комплекстерин тургузар

эселээрин дүргедир. Хөмүр-дашты шахталардан янжилерни ургайларга доктаамал турбазының үезинде казып

Белик будурүкчүлүг база идегелдиг даг-шахта дериг-херекселдериге болгаш оларның артык кежектерине улус ажыл-агыйының хереглелиг бүрүнү-биле хандырар даваш хөмүр-даш машиналары кылып үлетпүрүн будурүлге шүлүктүр.

Кара металлургияга мөөң сөлгаар

1985 чылда кара металлдарның 117-120 млн. тонна белеп

Кара металлургияның будурүлгелериниң техникти-биле дараалыкшыл

Соокка дарганнаан калбак демирни, быжыг болдурарыбиле термиктиг болбаазырадыышкыны кылган база эвээш

Кара металлургияга мөөң сөлгаар

Кара металлургияга мөөң сөлгаар

Кара металлургияга мөөң сөлгаар

1981—1985 ЧЫЛДАРДА БОЛГАШ 1990 ЧЫЛГА ЧЕДИР ҮЕДЕ ССРЭ-НИҢ ЭКОНОМИКТИГ БОЛГАШ СОЦИАЛ ХӨГЖҮЛДЕЗИНИҢ КОЛ УГЛАНЫЫШКЫННАРЫ

(Уланчызы. Эгези 1-2-3 арыннарда).

Эң чаа техниканга даянгаш туйбу будурулгезинни эге чепсегиишиилээн бөстээлэрир.

Кужурлуг хөрзүнге чугай төгеринге ажылдаар чугай болгаш доломит далганын көдээ ажыл-агнйже чорудуп бээрин камдыртыр.

Күш-ажылдың будурукчулуун 16—19 хуу бедидер.

Арга-маш, целлюлоза-сазыны болгаш мяш болбаазырадыр үлетпүрге продукциянын хемчээлин 17-19 хуу көвүдеидер.

Мяш белеткел үлетпүрүнүң улам шинай хөгжүлдезин хандырар, будурулгелерин мяш белеткээринге болгаш орук тутпуга, тударар-дуурар аажылдарга аажылаар бөлүк будурулгелер көвүдеидер. Мяш белеткелээ-ниң ажыл-агыйже чорудуп бээрин көвүдеидер. Чүрттүн Европа кезээнде арга-мяштың чиг-эт курлавырларын долганыдыр турар бойдус чүүлдеринге когарал болдурбани долузу-биле ажыглаар. Арга-арыг өстүрер, мяш белеткээр болгаш болбаазырадыр талазы-биле комплекстиг будурулгелерни организастаар.

Мяштың чиг-эдин комплекстиг болбаазырадырын элээн бедидер. Мяш болгаш саазын продукциязының депшилгелиг шилгедилгелүү будурелин мурнаа кагыдыр, керектиг хемчээлдиг плиталар будурерин 1.5 хире катап, мяш-волокноданн алынган плигаларны болгаш картонну—1,3—1,5 катап, целлюлозаны 1.3—1.4 катап, саазынны будурерни 20—25 хуу көвүдеидер. Парлалгага ажылдаар саазынын ассортиментгинин калбартырын болгаш оон шынарын элээн эжиидерни хандырып турар технологтуг чаа чорудулгаларны болгаш материалдарнын тургузар база шингээдип алыр. Амыдыралга хереглээр саазынны болгаш чилгиг ажыглаар шилгедилгелерни будурерни көвүдеидер. Макулатураны хөйү-биле ажылдаар. Мебель будурерни калбартыр, оон ассортиментизин, шынарын болгаш эптиг-чараш чорудуп эжиидер.

Хөдээ чергелерде тедруулга ажылдарын-биле канчаарлаш мяш бажынар будурүп үндурериниң күүзүн улгаттырар болгаш көвүдеидер.

Мяштың чиг-эдин целлюлоза болгаш өскө-даа чергелиг файрматтар үндурүп алырын көвүдеидер. Целлюлоза болбаазырадырынга зыт аймаанын мяштарын калбаа-биле ажыглаар.

Күш-ажылдын будурукчулуун 16—18 хуу бедидер.

Чоннун хереглел барааннарын будурерни мурнады хөгжүлдер.

Чоннун хереглел барааннарын будуруп турар адырларны, будурулгелерни болгаш пехтерин бедик будурукчулуг технологиялыг мурнаку технологтар-биле хандыгар болгаш оларны бедик шынарлыг чиг-эт база материалдар-биле улам долу хандырар талазы-биле хемчээлин аажок көвүдеп болгаш боттаидырар. Совет кижилерниң өзүп орар хереглелдерните дүүштүр барааннарын ассортиментизин улам шинай калбартыры болгаш сайзырангайындыры база шынарын бедидерн хөрүнгеп. Чоннун хереглел барааннарын будурулгезинге таарыштыр башкарылганы болгаш спецнализацияны, а ол шынаш шынарга контрольду сайзырацгайжыдар.

Чинк үлетпүрге продукциянын хемчээлин 18-20 хуу көвүдеидер. Хөйү-биле хереглеттинер бедик шынарлыг барааннарны, хамыктын мурнунда хөвеп-саазындан, дуктен, торгудан левтан кылган пос аймаан болгаш олардан кылган хептө, шиттинден база даштындан кедер трикотаж аймаан, уктарны, чөлдердин кылчырны, кылаттарны алгы биргелерге, кылмал алгы болгаш булгаар будурерни көвүдеидер. Бичин уруглаарга херектиг барааннарны будурерни көвүдеидерниче база өскүртүн шынарын бедидерниче улут кичээнгейнин салыр. Түрлүг дээш болгаш түгей кинитс, шилгедилгелүү чорудуларнын ассортиментизин болгаш шынарын эжиидер.

Бедик будурукчулуг пневмомеханикалыг ротордуг болгаш бедик будурлуг аргалыг машиналарны, хемге чок оос аргалыг станокгарны, пос-тазаанны үлүктей чок шуудаар хей үлетпүр машиналарын, үлетпүрүнүң хөвеп-саазынын, дуктен текстиль болгаш аажыралга кемчалгыг материалдарнын болгаш автоматтыгаан шилгедилгелүү, шиттээш, трикотаж кластан будурүүнүн, аргузал материалдарнын кылчырнын үлүктей чок технологтуг чергелелгелерни, чаяа үлетпүрүнүң будурулгелернин техниктиг хереглезин калбартырын гемчилтер.

Будурер пос-тазаны материалдарының структурязын эжиидер, ол сорулга-биле трикотаж кылыгларын болгаш аргузал материалдарны кылырының санын көвүдеидер. Техниктиг хереглелдерге ажылдаар натуралдыг волокноларны — химиктиг, а пос-тазаы аймаан аргызас материалдар-биле болдумар шаа-биле солуур.

Күш-ажылдын будурукчулуун 16-20 хуу бедидер.

Культура-амыдыралга болгаш ажыл-агыйга хереглеттинер барааннарның будурулгезин 1.4 катаптан эвээш эвес көвүдеидер, бараанналган кемнээш даяа бедидер, ассортиментизин үргүлүг чаартып, эжиидер. Үр хуусаада ажылдаар эдилелиниң хевирн чаа, быжыг болгаш камналгалыг, хереглелинин кемнер болгаш дээштээ шилгедилгелүү, кылырын, дузап каап балыктың, балык филезинн болгаш чартык сабриктеттерин будурулгезин көвүдеидер хандырер.

Чурт иштинде болгаш ССРЭ-нин эрнктериниң чоогунда далайлаган балык тударын көвүдеидер, балык курлавырларын камгалаарын күштелдирер. Хөөлбектерге, садоктарга, хөлдерге болгаш өскө-даа балык өстүрер ажыл-агыйларга балык будурерни дүргедеткен темп-биле хөгжүдер, ол ажыл-агыйларга продукция будурерни 1,8—2 катап өстүрерни көвүдеидер. Дьылгы ортемнынын ажык кезээнге шинчилел кылырының болгаш оон биологтаалыг курлавырларын ажыктыг кайнаар ажыглаттырын аргаларын калбартыр.

Судноларны техника талазы-биле чаартып дүрүп, оларны эки шынарлыг балык дилээр, эжиидирлее башкарар, балык тударын хереклеер-биле, балыктаар база технологтуг дерилгелер-биле дүрүп, балык шыгжаар база өскө-даа материалдар-биле, ол шынаш одаар чүүл-биле чогуур өйүүде хандырып, читтээш судноларны сиптээринин хүсээшин ыңырып турган, балык кудар флоттуг бедик будурукчулуг судноларбын хандырар болгаш оларны ажыглаарын эжиидер.

Будурулгенин олуттарын көдүүнүн күш-ажылдын будурук чулуун бедидин турган, чедип алыр.

Чурт үлетпүрүнүң продукция хемчээлин 1.4 хире катап өстүрүп, бараанналган база кылыгларнын шынарын болгаш ассортиментизин эжиидерни хандырар.

Эран ус-тывыш будурулгелерни хөгжүдер.

Тус чергелиг чиг-эдиндин болгаш материалдарындан, үлетпүр база көдээ ажыл-агый будурулгелериниң артыкшылдарындан уштуп кереглеттинер бараанналган болгаш үлетпүр аажылчыгыл үндүрүлгелин, тус чергелиг минералдыг ог-адаа хевирлерни, ылаштарны, сорлонгуг болгаш үнүштен алыр чиг-этнин өске-даа хевирлериниң культурлуг сорттарын өстүрерни көвүдеидер.

Бирге ыяларда ыяладыгчылар, пенсионерларга, ол шинаш сезоннар аразындагы үеде көдээ чонуун күш-ажылын ажыглап тура, бажынынга ажылдаар чорукту калбартыр.

V. Агроүлетпүр комплекизин хөгжүдери

Агроүлетпүр комплекизинин кол сорулгазы болза, чүрттү аъш-чем болгаш көдээ ажыл-агыйның чиг-эдн-биле идегелдиг хандырары болур.

Аажок программалыг чергелелгелер боттаидырар сорулга-биле чангыс ай планнаашкынны, агроүлетпүр комплекизинге аттырарын организастаар болгаш дең-сеткил хөгжүдерни, оон материал-техниктиг базазазын дика быжыглаарын, аттырар эрелгелээ экономиктиг гарантиларны сайзырангайындырын, көдээ ажыл-агый продукциязын будурулгезин өстүрер, оон кампалга шыгжалдатар, дамчыштырар, оңгылда-сөвалгарын болгаш хөөлбектерге чедирер эжиидер талазы-биле оларның аразында харылзааларын плаптыг организастарын хандырар.

Көдээ ажыл-агыйга бүгү адырларны улам шапкын хөгжүдерни, оон ажыктыг чорудуп өстүрерни организастаар көдээ ажыл-агый будурулгезинге планнаар-биле интенсификастаар угланышкынны уламчылаар.

Колхозтарга болгаш совхозтарга мурнакы дүржулганы кызымак пептередир, күш-ажылды болгаш будурулгени организастарын сайзырангайжыдар. Чергелелгелерни, будурулгелерни, материалдыг, сан-хөө болгаш ажылчын күрлавырларны ажыктыг ханалгаар ханалгаар дыка бедидер.

Көдээ ажыл-агый продуктуларын будурерни болгаш белеткээрни планнаарны, экономиктиг идиг бээрни эжиидер, боттарын-адырларын бшилгедилгелүү, организациялыг бөстүнгелер тыптедир, көдээ ажыл-агый будурулгезинин орулгалын бедидер болгаш ажыл-агыйларның сан-хөө- экономиктиг байдалын шинаарар гемнээ-биле өстүрер хемчээлгерни алыр.

Чүрттүг организацияларга болгаш райондарга көдээ ажыл-агый будурулгезинин структурязын сайзырангайжыдар, сайларга тургузарын эжиидер, оон специализацияшынын болгаш концентрациязын-биле ажыглаар. Аъш-чемнең будуу-шилгедилгелүү фондуун түрүлгелерин ажыктыг ажыглаарын, ырлыгларын, областтарын болгаш районнарын ролюн база харылзаалгазын күштелдирер.

Көдээ ажыл-агый продукциязының беш чылдың бир чылын да өртемээ будурулгезинге 12—14 хуу шилгедилгелүү ажыл-агыйларга күш-ажылдың будурукчулуун 22—24 хуу көвүдеидер.

Чер ажылынга эң чугула сорулга болза, хөрзүнүүн чемнигинин болгаш дүжүттүүн бүгү тала-биле бедидерн, ажыл-агыйны чорударының зона айбы-биле эртемге үндезилеттингеп балыкталдыг системаларын ажылаар турган, тараанын, мал чемнигин база өскө-даа продукциянын будурулгезин улам шинай өстүрери болур.

Тараны чылда ортумаа-биле будурерни 238—243 млн. тонна, оон иштинде тараа-бобы культураларын 12—13 млн. тонна чедирер. Чиниге-тараанны, гречихаларны, кок-тараанны, ристи, быжыг болгаш турушгуг сорттарлыг кызыл-тасты, шиво кырырына тааржыр арбайны, кукурузаны база мал чемн тараанны будурерни болгаш садарын көвүдеидер.

Мал чемн будурерни үндезилер-биле эжиидерни болгаш ниитиниң малын болгаш хамаатыларның хуудаа онгуулүнде малдың болгаш кушту чем-биле хандырарга ооң-аарлаттынгыр болбас сорулга. Малдың чнпр чемнинн шинаныштыг, четчир сазазын тургузар талазы-биле комплекстиг программаны ажыллап кылаш, боттандырып эгелээр. Колхозтарга болгаш совхозтарга мал чемн будурерни түскай адыр болдурар. Ажыл-агыйлар боттары мал чемн-биле хандыртынган турарын сиптээп көөр. Аъш-чем артышкынарын улам долу ажыглаар.

Мал чемнинн бүгү хевирлерниң шынарын эжиидер, мал чемнинң белоктуг болгурун, хамыктың мурнунда чочак-тараанны, люцернаны, клеверни люпинни, сояны, рапсты база өскө-даа белок тей культураларны тарыжын калбартып, оларны будурерни дыка көвүдеидер айтырыгны шинтиирлээринче күженинцкинин мөөнээр. Мал чемн культураларның дүжүттүүн болгаш мал чемн сиген кезер чергелерин продуктулуун бедидер. Мал чемнинн чемгир шынарын ажаан, шыгжап тура чидирер чорукту дыка кызырарын чедип алыр. Силос, сенаж сиген далганы, дазыл-чемнштир болгаш өскө-даа мал чемнерин шыгжаар оран-сөваларны ажыл-агыйларга чангыс аай толевилел ёзугаар тударын дүргедедир.

Хөвеинн чылда ортумаа-биле будурерни 9,2—9,3 млн. тонна чедирерин хандырар, оон волокнозуунун шынарын эжиидер. Хөвеинн эң-не үнелиг чинге волокнолуг сорттарын тарын өстүрерге кылбаттыг бедик технологтуг шилгедилгелүү ортумак волокнолуг сорттарын будурерни сайзырангайжыдар.

Лён культураларның дүжүттүүн болгаш шынарын, ол шинаш олардың казагалаарын эжиидер, лён-долгунецти болгаш тарымал хендирин үлетпүрге баштай дырадырының хемчээлин көвүдеидер.

Чингир свёклазын чылда будурерни ортумаа-биле 100—103 млн. тонна чедирер. Чингир свёклазын тараан гектар бүрүзүнде дыка ажыктыг көрүлдүүлгелер.

Тарының чөгүүтүн, ылаштың ойнун, каршылаанын, ол сазар болгаш өскө-даа техниктиг культураларның, ол шинаш эм үнүштериниң дүжүттүүн улгаттырар болгаш үрезиниерининн ажыктыг көрүлдүүлгелер.

Картофельдин ногаанын болгаш бадын культураларының будурулгезин улам көвүдеидерин, ассортиментизин калбартырын база шынарын эжиидерни чедип алыр, оларны шыгжаар, ажыктыг дыка хамаатыр.

Кат-чимис продукциязын болгаш картофельди будурерни, белеткээрнн, шыгжаарын, болбаазырадырын болгаш сайгараарын сайзырангайжыдар. Кат-чимис аймаан будурүп турар садоводческие, шилгедилгелүү чаяа-сөвалгарын, картофельди болгаш өскө-даа культураларны өстүрерининн индустриялыг технологизязын неппередир.

Мал ажылын көдээге шалыпчы фронт деп санаар. Ол адырның продукциязын улам шинай өстүрерни, мал чемнинн база өскө-даа продукциязының будурулгезин улам шинай өстүрерни, ажыл-агыйга салымшкынның ниити деңзигүүрүү чедип алынган деңнелден эвээш эвес болур ужурлуг. Будурулге угланышкынның капитал салышкынларының, ажыктыг чорууларын-даа бедидер, оларны чүвүн-даа мурнунда черниң үүшүмжүктүр чорууп бедидерине, мал ажылынга быжыг чеч базазазын тургузарынга, продукциянын биргө болбаазырадырынга, ажыктыг-даа объектилерни эде дерип калбартырынга ажыглаар.

Көдээге мал болгаш күш өстүрүп ажаарынга чугула ажылдагый тудугларлыг чаагайжыды туттуунган чурттарга бажынларын, школа назыны четпээн уруглаар албан черлерин, клубтарны болгаш культура-амыдырал ужур-дузалыг өске-даа объектилерни тударын дүргеи темп-биле боттандырар. Үк сорулгаларга капитал салымшкынларын 39 хуу көвүдеидер. Көдээде чүрттакчылыг пунктуларның төлүүттүнгеп чылыг, газ хандырылгазы, водопровод болгаш канализация-биле хандырмынарын көвүдеидер. Ажыл-агыйларның ниитизи кадыг шивилиг оруктарының тудуунун хемчээлин калбартыр.

Көдээ тудугнун индустриалдыг базазының хөгжүлдезин дүргедиер. Элементтер бедик белеткелиг чиик индустриялыг конструкцияларлыг, үндүрүлгезин көвүдеидер.

Чаа техника базазынга үндезилээш, көдээ ажыл-агыйның техниктиг эге дерилгезин үламчылаар. Беш чылда көдээ ажыл-агыйга 1870 мүк тракторларны, 1450 мүн чүк автомобильдерни, 600 мүн тараа аажаар комбайнарны, өске-даа көдээ ажыл-агый техниказын бээр. Чингир свёклазын, чиг-эт хөвеинн, жи-долгунецти будурерни комплекстиг механизастаарын, организктиг болгаш минералдыг чемишчилгелерни хереглеттинер бараанналган будурерни механизастаарын ажыглаарын доозар. Ногаадар, картофель, чимистер, мал чемнерн болгаш мал ажылының продукциязын будурерннн механизациязының деңнелин бедидер.

Тракторларны, автомобильдерни, ажаалда болгаш өске-даа машиналарны ажыглаарынн көнүүр-биле эжиидер, хуралзаманга эвее үнүүр бижиирге болдурбас. Техниканын хемчээлин болгаш сөөлгө чанчыры бедидер, оон кадагалаттын эжиидер. Сөөлгө-ханалгарынга базазын бажыглаарын болгаш специалистастаарын дээжер. Техниканы ажылгаарын организастаарынын деңнелгер аргаларын шингээдирер хемчээлдерни хандырар.

Көдээ ажыл-агыйга күш-ажылдын электри хандырылгазын 1.4—1.5 катап бедидер.

Көдээ ажыл-агыйны чорударының эртемге үндезилеттингеп системазын будурулгеге шилгедилгелүү ажыл-агыйлар үдүрүлгелеринге, болгаш специалистерге, эртем-шинаарга албан черлеринге, партия, совет болгаш көдээ ажыл-агый органнарының ажылгаларынын хереклеттинер күүзүнүүр. Көдээ ажыл-агый эртемнинн ажыктыг чорууп бедидер, оон черишиннерни будурулгеге шингээдирининг чугулаалыгын, кыскыраар, эртем-биле будурулгенин тарылгазын быжыглаар.

Ажыл-агыйлар ареалының кооперациязынга болгаш агропүлетпүр интеграциязынга үндезилеттинер, көдээ ажыл-агый будурулгезинин специализациязын болгаш концентрациязын чаа-тыныш чөмже хөгжүдер.

Көдээ ажыл-агый продукциязын болбаазырадырының тала-биле комплекстерге болгаш сөвкозтарга дүжүттүү үлетпүрүлгелерни болгаш тыныштарын, ол шинаш тудуг материалдарын бедистиирин болгаш тыныштарын, ажыктыг чорууп бедидерге хереклеттинер бараанналган будурерни үлетпүрүлгелерни

Бүгү чурттарның пролетарийлери, каттыжыңар!

ШЫН

СЭКП Тыва обкомунуң, Тыва АССР-ниң Дээди Совединиң болгаш Министрлер Чөвүлелиниң органы

№ 56 (11554) | 1981 чылдың март 6, пятница | 1925 чылда үндезилеттингеп | Өртээ 2 кеп.

СОВЕТ-ПОЛЬША УЖУРАЖЫЫШКЫН

Совет Эвилелиниң болгаш Польша Улус Республикаларының удуртукчуларының чайыралчы ужуражыышкыны март 4-те Кремльге болган. Анда киришкеннер болза:

совет таладан — СЭКП ТК-ның Чигизие секретары, ССРЭ-ниң Дээди Совединиң Президиумунуң Даргазы Л. И. Брежнев, СЭКП ТК-ның Политбюро кежигүнү, ССРЭ-ниң Күрүненин айыл чок чорук комитединиң даргазы Ю. В. Андропов, СЭКП ТК-ның Политбюро кежигүнү, ССРЭ-ниң даштыкы херектер министри А. А. Громыко, СЭКП ТК-ның Политбюро кежигүнү, СЭКП ТК-ның секретары М. А. Суслов, СЭКП ТК-ның Политбюро кежигүнү, ССРЭ-ниң Министрлер Чөвүлелиниң Даргазы Н. А. Тихонов, СЭКП ТК-ның Политбюро кежигүнү, ССРЭ-ниң кампгалал министри Д. Ф. Устинов, СЭКП ТК-ның секретары К. В. Русаков;

польша таладан — ПКАП ТК-ның Бирги секретары С. Каня, ПКАП ТК-ның Политбюро кежигүнү, ПЧР-ниң Министрлер Чөвүлелиниң Даргазы болган кампгалал министри Б. Ярузельский, ПКАП ТК-ның Политбюро кежигүнүнге кандидат, ПКАП ТК-ның секретары Э. Войташек.

СЭКП-ниң XXVI съездизиниң чедиишкиниг доозулганы-биле холбаштыр совет удуртукчуларга ПКАП-ның болган ПЧР-ниң удуртукчулары байыр чоруптеп, олардың бүлүредингиле адырга, ол сезел интернационалды шыраиндай ужур-дузалыг. Бөгүнгүнүң совет-польша харылзааларының чедиишкиниглериниге польша коммунистер, польша ажылчы чоннер чергелеринде үүлгедип олар ажыл-ижилеп демдеглээн.

Чурттуңга байдалды үндезиниилеп калыкшылар талазыбиле социалистиг Польшаның, польша коммунистериниң хайыышкынның ажылынга бүгүде үлегерлиг чугула деткимчеин социалистиг акы-дүшпалышкы өске чурттар-биле кады ССРЭ көргүзүп келген болган көргүзер-дээ деп, совет удуртукчулар мелеглээн. Ындыг деткимчиниң СЭКП-ниң XXVI съездизи бүрүнү-биле чүүлдүг деп карган, бүгү совет коммунистер, совет улус анда каттыскан. Болуушкуннарның чоруулагын ааладырып, польша удуртуң социалистиг чазыл алыышкыннарының кырынга диргелип келген айыылгы чайладып шыдаар аргалар болган күштер польша улустуң бар деп бүзүрел илергейлеттингеп.

Ужуражыышкын үезинде польша удуртукчуларның база катап балыткааны шыкаш, Польша социалистиг дем каттыштырылгазының идегелдиг ленину болуп келген болган болур-дээ дээрзинге совет кижилер бүзүреп турар.

Ужуражыышкын түрүктен хамыыдыңдан байдалга артыкаан болган чугаалашкан айтырыгларны талаларның бир дээш көрүп турарын бадыткаан.

Ужуражыышкынга СЭКП ТК-ның кежигүнү, ССРЭ-ниң Польшада элчизин Б. И. Аристов, СЭКП ТК-ның кежигүнүнге кандидат, СЭКП ТК-ның Чигизие секретарының дузалакчызы А. И. Блатов, ПЧР-ниң Совет Эвилелинде элчизин Б. Ольшевский, ПКАП ТК-ның Секретариадының канцеляриязының начальнигы З. Регуцкий олар база киришкен.

(СЭТА).

ПАРТИЯНЫҢ XXVI СЪЕЗДИЗИНИҢ ДЕЛЕГАТТАРЫН УТКААНЫ

СЭКП-ниң XXVI съездизинге партияның Тыва область организациязының делегаттары — СЭКП ТК-ның кежигүнүнге кандидат, СЭКП обкомунуң бирги секретары Г. Ч. Ширшин, республиканың Министрлер Чөвүлелиниң Даргазы Ч-Д. Б. Ондар, «Тыва даг-дүр» комбинаттың арыглал фабриказының дериглеер машинизи У. Т. Монгуш болган Улуг-Хем районда «УТКА-ның 25 чылы» совхозтуң директору И. П. Гончарюк олар дүүн ээп чанып келгеннер. СЭКП обкомунуң бирю кежигүнүлери, партия, совет, ажыл-агыйн амыдакчылары болган хөй-иннитиниң төлээлекчилери Кызыл аэропортунга оларны чылыы-биле утканнар.

Үткүп келгеннерге Г. Ч. Ширшиниң чугаалаалы болза:

— СЭКП-ниң XXVI съездизи бистиң партиавыстың болган чурттувустуң төөгүзүнге чылларның болушкун боолкаар. Коммунистериниң бижыг сырый каттышканын, партия биле чоннуң бузулбас чаңгыс эвин съезд тодаргай бадыткап көргүскен. Коммунистиг, ажылчын болган революстуг өске-даа партияларның 99 хөй санныг делегациялары СЭКП-ниң бүгү төөгүзүнүң дургузунда съездиге олурушкан. Ол чорук, бистиң партиавыстың, бистиң чурттувустуң өт-алдарының эң бедик база катап бадыткап турар-дыр.

СЭКП ТК-ның Чигизие секретары эш Л. И. Брежневтиң кылганы СЭКП ТК-ның эртемге хамы үндезилеттингеп, кайгамчык утка-шынарлыг Отчёт илеткелинде чурттуң экономиктиг болгаш культура хөгжүлдезинде, ажылчы чоннарның материалдыг чаагай байдалын бедидер дерексе чедиишкиннерин, делегей амыдыралының болгаш делегейниң коммунистиг база ажылчын шимчээшкинниниң байдалкы бүгү талабиле аналиэтеп көргүскен. Коммунизм туружуушкуруунуң талазы-биле бистиң чонувустуң чоокы беш чылда болгаш оон-даа улуг хүсээде соруглаарын тодаргайлаан шиитпирлерни съезд хүлээп алган. Ол дээрге, бистиң чав-чаа чедиишкиннеривистим чылдары болур. Совет коммунистериниң бүгү совет кижилериниң мурнунда улуг болгаш харыы салгалыг соруулалар туруп турар. Арагызда харылзаалыг ийи улатыышкыннарга боттарывыстың күжениишкиннеривисти ам маанилеп ужуруг бис дел, эш Л. И. Брежнев онзалап демдеглээн болгай. Оларның биреэзи— коммунистиг туружуушкул, нйигизи — тайбыңгы бижыглаары-дыр.

Партияның область организациязының бедик идегелдиг шыкыктырганывусту СЭКП-ниң область организациязының иелткээринге өөрүүр бис, ынчаарга партияның төөгүлүг XXVI съездизиниң шиитпирлерин амыдыралга идепкейлиг боттандырарын ам бодувустун хүлээлгевис кылдыр санап турар бис.

СЭКП-ниң XXVI съездизинге алдар кылдыр боттарывыга алган үүлгеелериң үүшээжылчы коллективтер, дөө амыдыралчылар күүседиишкин СЭКП обкомунуң ййги секретары **П. И. Кравченко** дезеттерге дыннаткан. Республиканың коммунистери, бүгү ажылчы чоннары съездиниң ажылын кайгамчык улуг күчээнгей-биле хайгаарап келген болгаш оон төөгүлүг шиитпирлерниң, партияның иштеки болгаш даштыкы политиказының митингилерге, хуралдарга бир эп-сеткилдиг деткип, чүүлдүтүүрүнгеп. Он бирги беш чылдың планнарын чедиишкинниг күүседиринге бүгү күжелиишкиннерин киирерин Тывының ажыл-ишчилери СЭКП Теп Комитединиг бүүрүткеткен.

Партияның съездизиниң ажылының дугайында боттарының бодаалдарын чугаалап бээрин бистиң корреспонденциавис делегаттардан дилээн

У. Т. Монгуш:

— Съездиниң бүгү ажылы.

СЭКП ТК-ның Чигизие секретары эш Л. И. Брежневтиң болгаш ССРЭ-ниң Министрлер Чөвүлелиниң Даргазы эш И. А. Тихоновтуң хамы үүлгелиг илеткедери бистиң дөмей партиявыс дээш, бистиң Төрээн чурттувус дээш маңа сагыш-сеткилимнин кайгамчык үүлгү чоргаарыышкынны тайбиктыргап. Чонуун чаагай чорчуун бедидеримден тайбың-ны бижыглаарындан артык чүүлүн сагыш салмыкшын партиядга чок даарыын база катап бүүрөп мөңгүвүс. Ол чорук Төрээн чурттуң үлам шинай чечилелиринин хөрээнге бүгү күжүвүстү болгаш биликтисти бээр кылдыр бистерни сорук кирип, бисие хүлээндирип турар.

И. П. Гончарюк:

— Партияның съездизиниң күжениишкиннег ажылының сес хуннери кажан-даа үттүнүдүрбас. Бистиң партиавыстың кол соруулгазы — совет кижилериниң амыдыралын бүгү талаа-биле бедилери, өртемчейге тайбыңны бижыглаары дээрзин съездиниң хүлээп алганы чурттуң үлам шинай экономиктиг болгаш социал хөгжүлдезиниң программазы бүгү делегейге база катап көргүскен. Партияның ол кол соруулгаларының боттанышкынынга бодувустун ажылывыс-биле ажыл-херектеривис-биле бистер шүүлтүвүс — ындыгын бээр ужуруг бис.

ЧУРУКТА: СЭКП-ниң XXVI съездизиниң делегаттарын аэропортка утканы.

1981—1985 ЧЫЛДАРДА БОЛГАШ 1990 ЧЫЛГА ЧЕДИР ҮЕДЕ ССРЭ-НИҢ ЭКОНОМИКТИГ БОЛГАШ СОЦИАЛ ХӨГЖҮЛДЕЗИНИҢ КОЛ УГЛАНЫЫШКЫННАРЫ

Кезээ ажыл-агыйның чиг-эдээн болбаазырадыл кылырының комплекстиг чоруун элээп бедидер, ону ажыглаарын экижидер. Бүдүрүлгенің үүлү чок схемаларны болгаш интенсивтиг турумнарын шиигээдир. Үнүш үзүнүң бүдүрүлгезинге дорт чылгаларының аргаларын ажыглаарын, чимистерни болгаш вогааларны консервалаарының үрелбес аргазын, эът болгаш сүт үлетпүрүнге комплекстиг-механизастаттынган шугумнарны, чиг-этти болгаш продукцияны сава чок болгаш контейнерлиг сөөртүрүнүң аргаларын кадбаа-биле ажыглаарын боттандырар.

Болбаазырадың кылыр үлетпүрүнүң малды, сүттү, чимистерни болгаш вогааларны оларны бүдүрүп турар черинге хүлээп алырынче шилгилгезин болгаш белеткелгилерин транспортугбиле чүүктү сөөртүрүнү чер болганга кадбартыр.

Соодулга үлетпүрүнүң комплекстиг хөгжүлдезин кедээ ажыл-агый продукциязын болбаазырадырда база шыгжарда кылымал соокту ажыглаарын кадбартырын хандырар.

Аъш-чем үлетпүрүнге күш-ажылдың бүдүрүкчүлүүн 21—23 хуу, эът болгаш сүт үлетпүрүнге 27—29 хуу улгаттырар.

Далгай дээрбелээр, крупа болгаш комбикорм үлетпүрүнге дээдн сорттун далганың бүдүрөрин 24—27 хуу, күүрүмнин үлетпүр бүдүрүлгелеринге комбикормнарны бүдүрөрин 13—15 хуу, белок-витаминниг немелделерни 2 катап көвүдедир. Комплектиг бедик бүдүрүкчүлүг дээрбе дериглеэи-биле хандырылгага үнаалаээш, далган дээрбелээр үлетпүрүнүң техниктиг эдс дериглеэни дүргедедир.

Нинти ишкиря 20 млн. тонна тарай элеваторларын, бирги эллигге кол тараалап районнарга ажыглалга киирер.

Тарымал тоорукту, кукурузаны болгаш ристи ажылаан кылып турар районнарга тарай кургадыр күүлерни дүргеп темп-биле көвүдедир.

Микробиология үлетпүрүнге микробиологтуг синтезке үндезилээш, бүдүрүлгелерни дүргеп темп-биле хөгжүдеринин хемчеглерни боттандырар, продукция бүдүрөринин өзүлдезин 1,8—1,9 катап улгаттырар.

Мал чеминиң барааныыг микробиологтуг белогун болгаш лизинни, ол ышкаш мал чеми болгаш мал эмнээринге антибиотиктерни, мал чеми витаминнерин, үнүштер камгалалыыг микробиологтуг чүүлдерни, фермент препараттарны, премикстерни, бактериалыг чемдик препаратарны болгаш микробиологтуг синтезтен өске-даа продукцияларын бүдүрүлгезин эдээн көвүдедир.

Күш-ажылдың бүдүрүкчүлүүн 38—42 хуу бедидер.

VI. Транспортту болгаш харылзааны хөгжүдери

Транспорттуң кол соруулгазы болза улус ажыл-агыйының болгаш чурттакчы чоннуң чүүктү сөөртүлгелеринге дериглелдерни бүрүн болгаш ой-шаанда хандырары, транспорт системазының ажыктыг, ажыктыг чоруун болгаш шынарын белидери болур. Ук соруулгаларга дүүштүр

чүүк сөөртүлгезинин чорудулгазын организастаарын болгаш ону башкарарын сайзырангайжыдыр;

транспорттуң техниктиг хемчеглерин ажыглаарының болгаш оон ажылының идегелдиг болур деңнелин белидер;

транспорттуң бүгү девирлериниң ажылын болгаш улус ажыл-агыйының өске кадарлары-биле сөөртүлгезинге харылзаазын тааржыштыр тургузарын экижидер, холушкак харылзаалыгга чүүк сөөртүлгелеринин үлам сайзырангай технологиязын шиигээдир;

транспорттуң ажылын планнарлыг үлам экижидерин хандырар, уткуштур, дыка мрак болгаш өске-даа ажыктыг эвес чүүк сөөртүлгелерни чайладыр, транспорттың чогуур чарыгдашкынын эвээжидир, чүүктер болгаш пассажирлер сөөртүүрүнге кирешиктер кырыгдаларын эвээжидир;

транспорттуң материал-техниктиг базазының быжыглаар, чаа техниканы, депшилгелиг технологияны болгаш башкарылганың автоматтыткылгын системазын шиигээдир, үлүүрүлге-дүжүүрүлге болгаш селтелге ажылдарының комплекстиг механизациязының деңнелин белидер;

шимчээр составтың болгаш флоттуң структуразын оларның улам калбак специализациязын хандырбышаан экижидер;

чүүктүң соңгу чүүк районнарынга чүүк сөөртүлгезинин, ол ышкаш хоорайның болгаш хоорай тоогунуң пассажир аргыжылгазынга чаа транспорт херекселдерин ажыглаарын кадбартыр;

контейнер транспорт системазының хөгжүлдезин дүргедедир, шаатчыкпал-контейнер эргазы-биле савалап иезектээн үүлгелерни сөөртүүрүн кадбартыр болгаш контейнерлерни болган деталдерни ажыдаар кылыр дериглеер-биле хандыртынган тейлээн пунктуларның четкизин көвүдедир;

транспорттуң бүгү девирлериниге пассажирлерни хандырарын үлам экижидер;

шимчээшкинниң айыыл чок чоруун бедидер болгаш долганлыр турар хүрээлелге транспорттуң хоралыг салгаларын эвээжидерни хандырар;

улустар аразының харылзажылгаларынга чүүктер сөөртүүрүн организастаарын сайзырангайжыдыр;

чүүктерни чедиишкиннеривисти ыыгырар болгаш оларны кадагалаарын экижидер хемчеглерин боттандырар.

Демир-орук транспортунга техниктиг эде дериишкинни боттайгыраар. Хөй чүүк сөөртүлгелиг үгланыышкыннарга чүүк сөөртүр болгаш ажылдап кылыр арга-шинээни үлам улгаттырарын, ол ышкаш демир-орук станциаларының болгаш белдирлериниң күүлерин бедидерин хандырар.

Чүүктер сөөртүлгезинге маршрутчудулганың деңнелин болгаш ажыктыын база поездилер шимчээшкинниң организастаарынга графиктиң ролюн бедидер. Локомотивтерни болгаш вагоннарны ажыглаарын экижидер. Вагоннар шарыгын роликтиг подшипниктерге шилгидир дүргедир.

1981—1985 чылларда 5 мун ажыг километр ийнги оруктарны ажыглалга киирер, 6 мун ажыг километрни электрижидер болгаш 15 мун километр ажыг демир-орукту автоматчыдыгган блокировка болгаш диспетчер төпчүдүлгези-биле дериир, 3,6 мун километр чаа демир-орук шугумнарын тудар. Байкал-Амур демир-орук магистралының бүгү дургузунга поездилерниң-шимчээшкинин ажыдар.

Демир-орук транспортунуң септелге болгаш тудуг базазын быжыглаар.

Демир-орук транспортунуң чүүк эргилдезин 14—15 хуу болгаш пассажир эргилдезин 9 хуу көвүдедир, күш-ажылдың бүдүрүкчүлүүн 10—12 хуу бедидер.

Далай транспортунга флотту, порттарны болгаш судно селтээр заводтарны ажыглаарын, чүүктер болгаш пассажирлер сөөртүүрүн организастаарын экижидер, транспорт ачы-дузазының экспортунга ажыктыг чорукту белидер.

Флотту тускай судноларга—контейнеровозтар, лихтеровозтар-биле, демир-орук паромнары-биле, Арктика эжиндаашкинниң судноларын болгаш ледоколдар-биле четтелээр. Транспорт судноларын атомнуг күштүг установкалар-биле дериирин эгелээр.

Соңгу далай оруунуң барыын талакы кезээнге будун чыл дургузунда эжиндириишкинниг болгаш Ыраккы Соңгу чүктүң болгаш Ыраккы Чөөн чүктүң районнарынга чугула чүүктерни ой-шаанда чедиирин хандырар.

Далай порттарының болгаш судно селтээр будурүлгелериниң күүлерин улгаттырар.

Далай транспортунуң чүүк эргилдезин 8—9 хуу улгаттырар.

Хем транспортунга материал-техниктиг базаны, чүүк-даа мурнунда Сибирьнин, Ыраккы Чөөн чүктүң болгаш Соңгу чүктүң районнарынга чүүктер сөөртүлгезин хандырар дээш үндезинин-биле быжыглаар. Кана чогумчалыг болдур, чүүктерни демир-орукгаа хем транспортунче эң хөйү-биле шилчидер, магистральныг хем оруктарынга эжиндириишкинниң хуусазын узадыр.

Хем порттарының чүүк сөөртүүрүн ажыдаар кылыр шинээни улгаттырар. Хөй чүүк кирер теплоходтар-биле, «хемдалай» деп холушкак эжиндириишкинниң судноларын-биле, чүүк сөөртүр буксирлер-биле, хөй чүүктүг составтарлыг баржалар-биле, ледоколдар болгаш комфортабельныг пассажир судноларын-биле хем флодуң четчелээр. Хем флодуның сөөртүлгезинге маршрутчудулганың деңнелин болгаш ажыктыын база поездилер шимчээшкинниң организастаарынга графиктиң ролюн белидер. Локомотивтерни болгаш вагоннарны ажыглаарын экижидер. Вагоннар шарыгын роликтиг подшипниктерге шилгидир дүргедир.

1981—1985 чылларда 5 мун ажыг километр ийнги оруктор

1981—1985 ЧЫЛДАРДА БОЛГАШ 1990 ЧЫЛГА ЧЕДИР ҮЕДЕ ССРЭ-НИҢ ЭКОНОМИКТИГ БОЛГАШ СОЦИАЛ ХӨГЖҮЛДЕЗИНИҢ КОЛ УГЛАНЫЫШКЫННАРЫ

(Уланчызы. Эгези 1-ги арыда).

Тудуг ажылдарын керээлиг база ажыл-агыйжы арга-биле [illegible] дешилгелиг хевирлерни: комплект-блоктуг, вахталыг, белдирлер аянь-биле болгаш өскө-дээ хевирлерни бүгү тала-биле сайзырадыр. Инженер ажылының белеткелиниң болгаш бударлыг-технологтуг четчелээшкиниң деннелиг бедидерине [illegible] ор бүрүүнге иштерелдер талазы-биле таарымчалыг байдалдарны тургузар.

Хол-биле кылыр күш-ажыл чарыгдалдарын дыка кызырар, тудуг организацияларын бедик будурукчулуг машиналар, механизмнер, автотранспорт, оон иштинде бичө тоннажтыг транспорт-биле хандырар, ажылдың эътчеглиин бедидип турғаш, оларны бүрүн ажыглаар хемчеглерин боттандырар. Тудуг организацияларын бичө механизациялыг чепсектери-биле, механизастаттынган, электрижиткен болгаш хол-биле ажылдадыр черекселдер, а ол шынаа чурттаар көжүп чоруур бажынар-биле хандырарын эңнээр.

Тудуг будурулгезин индустриалазазтаарының деннелиг база конструкцияларының болгаш кезектериниң заводка болеткеп казының чалазын бедидер, ажыктыг чаа конструкцияларны ажыглаарын калбартыр, көдээ-районнарга тус черниң тудуг материалдарын улам долуулу-биле ажыглаар.

Тудуглар монтаттыкчы районнарга дамчаар хайы-биле тудуг-монтаж организацияларының күчүзүн улгаттырар. Шимнер керээлиг организацияларга болгаш өскө тудуг инвентарь баазаларының четкизин калбартыр.

Бажың болгаш завод тудуглары кылыр, а ол шыкаш көдээ тудуг чорудар комбинаттарны улам ынай калбартырын база ажыглаар. Чырталга тудуунуң иниги хемчээлинге улуг панельдер, [illegible] конструкцияларны тударының улуг-хуузун көвүдедир.

Чагыгы чүгле ажылдың кирер кылдыр бүрүн болен болдурган, объектиниң сметада көрдүнген бүрүн өртээнге дүгжүп [illegible] будурулгезин тударын практикалаар.

Тудутта күш-ажылдың будурукчулуун 15—17 хуу бедидер.

VIII. Социал хөгжүлде болгаш чоннуң чаагай чоруун бедидери

Экономиканың көдүлүүшкүнүн, ажыктыг будурулгенин ажыктың бүрүзүнүң [illegible] үлам ынай өзүлдезин амыдыралдың социалистиг хевирин, ниитилел харылзаалариның бүгү системазын хөгжүдерин хандырар.

Ол соңгу-биле даравызында түүлер көрдүүн турар:

бедик будурукчулуг күш-ажылга, оон чогаадыкчы харакшерин күштелдиреринге эң-не таарымчалыг байдалдарны тургузары, ажылдың иштинде [illegible] ажар күш-ажылды бүгү талазы-биле кызырары; күш-ажыл кампалалын болгаш техниканың айыыл оон чоруун эжиндирер, күш-ажылдың [illegible] керектелдиг [illegible] контролдарын күштелдирери;

материалыг чаагай кежиктериниң болгаш ачы-дуза чедиреринин деннелин бедидери болгаш структуразын сайзырангайжыдары, оларның шынарын эжиндири база [illegible];

чурттаның иштин, ылангыя чөнге [illegible] болгаш амыдырал байдалын эжиндирери, бажың ажылынга күш-ажылды чингелдири, хандырылганың бүгү хевирлериниң культуразын бедидери;

ег-бүлениң быжыглаар байдалдарны тургузары, уругларлыг ег-бүлелерге болгаш ажыллап турар иелерге артык эргелерни [illegible] чингелдиреринге өөрүүшкүн калбартыр;

чөнге чедиг-биле [illegible] культуразының деннелиг өскүстарда, төвүт хемчеглериниң материал-техниктиг баазазын ажыглаарын эжиндирери, хөлөңнүг ядыларны [illegible] чоруун ажыглаарынга үлам ла творчествалыг байдалдарны тургузар.

Социалистиг амыдыралдың улам ынай хемчеглерин, оларны чөнгенге бакшаалыг [illegible] оларның керектелиг калбартырын, социалистиг төрээлгә, күш-ажылдың коммунистиг бүү-биле ынчар дамга [illegible] бүгү талазы-биле калбартыр;

керектелиг өнүлелериниң социал факторларын деннелиг [illegible], күш-ажылга материалыг бедик мөрөйлүг үнүн берүүлүктерин дээштирери, будурулгенин хемчеглериниң болгаш [illegible] ээлиг-хөлөңнүг үлам ынай [illegible] күштелдирери;

материалыг өнүлелериниң болгаш [illegible] чөнге [illegible] деннелиг бедидериниң болгаш [illegible] структуразын сайзырангайжыдары, оларның шынарын эжиндири база [illegible];

чурттаның иштин, ылангыя чөнге [illegible] болгаш амыдырал байдалын эжиндирери, бажың ажылынга күш-ажылды чингелдири, хандырылганың бүгү хевирлериниң культуразын бедидери;

ег-бүлениң быжыглаар байдалдарны тургузары, уругларлыг ег-бүлелерге болгаш ажыллап турар иелерге артык эргелерни [illegible] өөрүүшкүн калбартыр;

Ажыгчыларның болгаш албан-хаакчыларның айда ортумак ажыл төлевирин 13—16 хуу көвүдедир. Болгаш оон [illegible] айда 190—195 рубль чедирер.

Калхозчуларның [illegible] колхозчуларның күш-ажылының төлевирин 25—22 хуу бедидер.

Хамаарыжыларның болгаш албан-хаакчыларның ажыл төлевирин талазы-биле хандырар чүүлдер:

[illegible] ажыктың алыс түпелеринден, күш-ажылдың будурукчулуктуг болгаш продукциянын шынарындан ажыл төлевирин база шалгал-маңналдың хамаарылгалыын [illegible], күш-ажылдың будурулгезин [illegible] конкурс, продукциянын шынарын эжиндиринге, бүгү хевирлериниң [illegible] ролин бедидери;

тариф системазын болгаш күш-ажылды нормалаарын сайзырангайжыдары;

чүгле хемчеглерин өөрүшкүн болгаш хамаарылгалыг, күш-ажылдың байдалдарын база интенсивтиин барымаалаар, а ол ышкаш үүле хаалы-ногбайлыг ядыларга [illegible] чүгле райониктерниң [illegible] ажыл төлевирин сайзырангайжыдары.

Күрүне чөзүлгелерин өгүдерин болгаш хамаарылгалыг, күш-ажылдың байдалдарын база интенсивтиин барымаалаар, а ол ышкаш үүле хаалы-ногбайлыг ядыларга [illegible] чүгле райониктерниң [illegible] ажыл төлевирин сайзырангайжыдары.

Күрүне чөзүлгелерин өгүдерин болгаш хамаарылгалыг, күш-ажылдың байдалдарын база интенсивтиин барымаалаар, а ол ышкаш үүле хаалы-ногбайлыг ядыларга [illegible] чүгле райониктерниң [illegible] ажыл төлевирин сайзырангайжыдары.

Чөнге ынчар санныг оңгарлыгга [illegible] боттуг оруулгаларын 16—18 хуу бедидер.

Ажыгчыларның болгаш албан-хаакчыларның ажыл төлевирин [illegible] ажыл төлевирин база шалгал-маңналдың хамаарылгалыын [illegible], күш-ажылдың будурулгезин [illegible] конкурс, продукциянын шынарын эжиндиринге, бүгү хевирлериниң [illegible] ролин бедидери;

тариф системазын болгаш күш-ажылды нормалаарын сайзырангайжыдары;

чүгле хемчеглерин өөрүшкүн болгаш хамаарылгалыг, күш-ажылдың байдалдарын база интенсивтиин барымаалаар, а ол ышкаш үүле хаалы-ногбайлыг ядыларга [illegible] чүгле райониктерниң [illegible] ажыл төлевирин сайзырангайжыдары.

Күрүне чөзүлгелерин өгүдерин болгаш хамаарылгалыг, күш-ажылдың байдалдарын база интенсивтиин барымаалаар, а ол ышкаш үүле хаалы-ногбайлыг ядыларга [illegible] чүгле райониктерниң [illegible] ажыл төлевирин сайзырангайжыдары.

Чөнге ынчар санныг оңгарлыгга [illegible] боттуг оруулгаларын 16—18 хуу бедидер.

Ажыгчыларның болгаш албан-хаакчыларның айда ортумак ажыл төлевирин 13—16 хуу көвүдедир. Болгаш оон [illegible] айда 190—195 рубль чедирер.

Калхозчуларның [illegible] колхозчуларның күш-ажылының төлевирин 25—22 хуу бедидер.

Хамаарыжыларның болгаш албан-хаакчыларның ажыл төлевирин талазы-биле хандырар чүүлдер:

[illegible] ажыктың алыс түпелеринден, күш-ажылдың будурукчулуктуг болгаш продукциянын шынарындан ажыл төлевирин база шалгал-маңналдың хамаарылгалыын [illegible], күш-ажылдың будурулгезин [illegible] конкурс, продукциянын шынарын эжиндиринге, бүгү хевирлериниң [illegible] ролин бедидери;

тариф системазын болгаш күш-ажылды нормалаарын сайзырангайжыдары;

чүгле хемчеглерин өөрүшкүн болгаш хамаарылгалыг, күш-ажылдың байдалдарын база интенсивтиин барымаалаар, а ол ышкаш үүле хаалы-ногбайлыг ядыларга [illegible] чүгле райониктерниң [illegible] ажыл төлевирин сайзырангайжыдары.

Күрүне чөзүлгелерин өгүдерин болгаш хамаарылгалыг, күш-ажылдың байдалдарын база интенсивтиин барымаалаар, а ол ышкаш үүле хаалы-ногбайлыг ядыларга [illegible] чүгле райониктерниң [illegible] ажыл төлевирин сайзырангайжыдары.

Чөнге ынчар санныг оңгарлыгга [illegible] боттуг оруулгаларын 16—18 хуу бедидер.

Ажыгчыларның болгаш албан-хаакчыларның ажыл төлевирин [illegible]

1981 — 1985 ЧЫЛДАРДА БОЛГАШ 1990 ЧЫЛГА ЧЕДИР ҮЕДЕ ССРЭ-НИҢ ЭКОНОМИКТИГ БОЛГАШ СОЦИАЛ ХӨГЖҮЛДЕЗИНИН КОЛ УГЛАНЫЫШКЫННАРЫ

(Уланчызы. Эгези 1-ги, 2-ги арнинарда).

дезин дүргеледир. Суггаттыг черлерняң мелиоративтиг байдалын болгаш суг-биле хандырылгазын эңнеңдер. Тус черния чонундан, ылангыя көдээ аныяктардан мергежилдиг

Чүрттүн Европа кезээнге болгаш Уралга үлетпүрүүң улам ынайгы өзүлезини колдуунда тургустунган будүрүлге потенциалын эки ажыглаарының, ажылдап турар будүрүлгелерни чаартып, техниктиг эде чепсеглээриниң күсели-биле ажылдап турар кижилер санын көвүдетпейн тургаш боттаңдырар. Европа районнарыңга хөй энергия болгаш элбек суг херсглээр чаа будүрүлгелерни тургузарын база мындыг эрги будүрүлгелерни кайнартырын болдурбас. Атомнуг энергетиканың калбаа-биле хөгжүдер. Сонгу Кавказтың болгаш Закавказьеңниң суг энергия курлавырларын шинээдирин уламчылаар.

Девискээр-будүрүлге комплексилериниң болгаш үлетпүр белдирлериниң, ылангыя чаа ажыглалда кирип турар районнарга улам ынайгы хөгжүдээн база тургустунарын кирдүнгеп.

Министерстволарның будүрүлге болгаш будүрүлгечи эвес дәмей объектилерни чергелештир база түүлештир тургузарын болдурбайн тургаш, чаңгыс девискээрде турар будүрүлгелерниң ажылдап турар кижилер санын көвүдетпейн тургаш боттаңдырар. Европа районнарыңга хөй энергия болгаш элбек суг херсглээр чаа будүрүлгелерни тургузарын база мындыг эрги будүрүлгелерни кайнартырын болдурбас. Атомнуг энергетиканың калбаа-биле хөгжүдер. Сонгу Кавказтың болгаш Закавказьеңниң суг энергия курлавырларын шинээдирин уламчылаар.

Девискээр-будүрүлге комплексилериниң болгаш үлетпүр белдирлериниң, ылангыя чаа ажыглалда кирип турар районнарга улам ынайгы хөгжүдээн база тургустунары

1981—1985 ЧЫЛДАРДА БОЛГАШ 1990 ЧЫЛГА ЧЕДИР ҮЕДЕ ССРЭ-НИҢ ЭКОНОМИКТИГ БОЛГАШ СОЦИАЛ ХӨГЖҮЛДЕЗИНИҢ КОЛ УГЛАНЫЫШКЫННАРЫ

(Төнчүзү. Эгези 1—2—3-кү арыннарда).

Экспорт бараанчарын бүдүрерин хөгжүдер. Хамыктың мурнунда даштыкы рынокту негелделерииге дүжүп турар машина тудуунуң продукциязын бүдүрерии болгаш еске-даа бөлек хамыктарны [illegible] болгаш пынарын доктаамал бедидер, эң-не эки кылып белеткээн бараанчарны экспортка чорудуп бээрин калбартыр.

Эртем-техниктиг дешилгеэн дүргеделер, дешилгелиг дериишкиннерге, эң чаа технологтуг чорудулгаларга, чиг-этке болгаш материалдарга улус ажыл-агыйының хереглелдерин, а ол ышкаш улустуң хереглел бараанчарынга чоннуң негелделерин эң долу хандырар дээш, импорт талазы-биле делегейниң күш-ажыл хүвааларынын болдунар аргаларын чогуландыр ажыктаар.

XII. Экономиканың бүгү звеноларынга эргелеп башкарарын сайзыраңгайжыдары, ажыл-агыйны чорударының деңнелин бедидери

Ышкаш социализмнин экономиказының болдунар аргаларын болгаш артык күштерин эң-не долу ажыглаар сорулгабиле бүдүрүлгенин өзүп турар хемчээлдерин, нарыядан турар экономиктиг харылзааларны, эртем-техниктиг революцияның негелделерин барымдаалап тургаш, улус ажыл-агыйын эргелеп башкарарын чайгылыш чок экижидер.

Ажыл-агый механизмнин сайзыраңгайжыдар болгаш ажыктың, күш-ажылдың бүдүрүкчүгүүн, **продукцияның шынарын бедидерии, ажыл үезинии, металлдың, энергияның болгаш еске-даа** курлавырларның хамнаалгазын эң-не долгуу-биле көрүүнү бөлүүдээ ыдык бөрии турар эң-не сайзыраңгай аппаратларын оныктай байдалын бормаазаап тавыштыр ышкаш аппаратуларны ажыктыгыр бүдүрүлгенин бүгүлее дииелеринге шилгеп алыр.

Ажыл-агыйның бот-орулга-чарылгалыг харылзааларының болгаш планныг онаадаларыны база хандырыкчылар биле хереглекчилерии, а ол ышкаш чагыкчылар биле күүседикчилерии арасында кереэлиг хүлээлгелерии күүседиирине кайы-кайызының экономиктиг сонуургалының болгаш харылсалгазының хевирлерин сайзыраңгайжыдар.

Эртем-шинчилел, төлевилел, конструктор болгаш технологтуг организацияларның, каттыжышкыннарының болгаш бүдүрүлгелерииң чаа техниканы тургузар, шингээдип алыр болгаш кептерелир талазы-биле ажылын чагыг-парыдтарга үндезилеп организастарынга бот-орулга-чарылга системазының тудуунун [illegible].

Чаа техниканың болгаш продукцияның, чаа тудугнун ажыктыынга болгаш өртээнии бедик эгидиишкиннинге негелделии чидиглендирер.

Бүдүрүлгении бүгү курлавырларын нормалаарын боттуу-биле ажыжидер, эргижирээн нормаларны доктаамал эде көөр болгаш техниканың, технологияның, бүдүрүлгенин, күш-ажылды организастаарының амгы деңнелинге дүгжүп турар депшилгелиг нормаларны шингээдир. Каиналга чарымчун боттандырарынга болгаш бот-орулга-чарылганы быжыглаарынга техника талазы-биле үндезилеттинген нормаларның мобилизакчы ролюн күштелдирер.

Материалдыг шаннал-мактал системазын күш-ажылны коллектив бүдүүнүн болгаш ажылдакчы бүрүүнүн чедип алдынган түмелдерге киргеи боттуг салымшкынын барымдаалап сайзыраңгайжыдарын үргүлчүлээр. Ажыл төлевирииия фонтунун хамнаалгазын күш-ажылдың бүдүрүмчүгүн өстүрелиг

Капитал тудугга эргелеп башкарыдганың ыол схемаларын ажылдап кылырын болгаш боттандырарын доозар, тудуг министерстволарының ажыл-чорудулгазын ылап тодарадыр, эргелелге звенолуг чорукту болгаш тускайлаң үүрмек организацияларның санын кызырар, күүдүлерии болгаш объектилерни тударын база ажыглалга дужаарын комплекстиг чорудуп турар тудуг-монтаж бүдүрүлге каттыжышкынынарының четкизин хөгжүдер.

Кодээ ажыл-агыйны эргелеп башкарарын сайзыраңгайжыдар талазы-биле ажылды үргүлчүлээр. Күрүне-кооператив, колхозтар аразының, совхозтар аразының болгаш колхоз-совхозтарның каттыжышкынынарын болгаш еске-даа агроүзетпүр организацияларны хөгжүдер.

Планныг көрүүзүүлериин болгаш материалдыг-техниктиг системазын сайзыраңгайжыдып, чаагы ооң күш-ажыл комплексизии ажыктыг удуртуруп хандырар. Кодээ ажыл-агый продукцияларын бүдүрерии, кадагалаарын, ажылдап кылырын, бээрии болгаш сайгарарын эргелеп башкарарын ол [illegible] бүдүрүлгелериниң эргелерии хажыдарын, оларның удуртукчуларынга болгаш специалистерииге хамаарыштыр үүрмек тежээнии болгаш чагырып дүжаар чорукту бүдүрбас. Ажыл-ишчи бүрүзүн коллективизмнии өзүзүнга болгаш улустун байлаан хумагалыг көөр чорукка киижидер, кадрларның экономиктиг белеткелии сайзыраңгайжыдар. Ажыл-агыйжы харылзааларга социалистиг хоойлу-дүрүмнү шынгыы сагыыр. Эрге талазы-биле ажылды экижидер.

Капитал тудугга эргелеп башкарыдганың ыол схемаларын ажылдап кылырын болгаш боттандырарын доозар, тудуг министерстволарының ажыл-чорудулгазын ылап тодарадыр, эргелелге звенолуг чорукту болгаш тускайлаң үүрмек организацияларның санын кызырар, күүдүлерии болгаш объектилерни тударын база ажыглалга дужаарын комплекстиг чорудуп турар тудуг-монтаж бүдүрүлге каттыжышкынынарының четкизин хөгжүдер.

Кодээ ажыл-агыйны эргелеп башкарарын сайзыраңгайжыдар талазы-биле ажылды үргүлчүлээр. Күрүне-кооператив, колхозтар аразының, совхозтар аразының болгаш колхоз-совхозтарның каттыжышкынынарын болгаш еске-даа агроүзетпүр организацияларны хөгжүдер.

Планныг көрүүзүүлериин болгаш материалдыг-техниктиг системазын сайзыраңгайжыдып, чаагы ооң күш-ажыл комплексизии ажыктыг удуртуруп хандырар. Кодээ ажыл-агый продукцияларын бүдүрерии, кадагалаарын, ажылдап кылырын, бээрии болгаш сайгарарын эргелеп башкарарын ол [illegible] бүдүрүлгелериниң эргелерии хажыдарын, оларның удуртукчуларынга болгаш специалистерииге хамаарыштыр үүрмек тежээнии болгаш чагырып дүжаар чорукту бүдүрбас. Ажыл-ишчи бүрүзүн коллективизмнии өзүзүнга болгаш улустун байлаан хумагалыг көөр чорукка киижидер, кадрларның экономиктиг белеткелии сайзыраңгайжыдар. Ажыл-агыйжы харылзааларга социалистиг хоойлу-дүрүмнү шынгыы сагыыр. Эрге талазы-биле ажылды экижидер.

Материал-техниктиг хандырылганы эргелеп башкарыдтың сайзыраңгайжыдар. Каттыжышкынынарын болгаш бүдүрүлгелериин, материал-техниктиг хандырылганы организацияларын, транспорт болгаш еске-даа организацияларның бүдүрүлгелериниң экономиктиг харылзааларының дешилгелиг хевирлерин болгаш методтарын хөгжүдер, хереглекчилерии чагыдларынга болгаш үр хуусаалыг кереэлерге дүүштүр продукцияларны бээрииии болгаш сөөртүүнүн планныг даалгаларын болгаш хүлээлгелерии чогуур үезинде болгаш шынарлыг күүседирии дээш оларның бот-боттарының аразында материалдыг харылсалгаиия күштелдирер.

Садыгны, культурунын, чаагы амыдырал хандырылганың адырларын болгаш чурталга-коммунал ажыл-агыйны, бойдус камнаар ажыл-чорудулгаии эргелеп башкарылганы организастыг тургузуун экижидер. Ону кылырда совет улустуң материалдыг болгаш угаан-бодал хереглелдерии улам долу хандырарының эргежок чугулазын барымдаалаар. Ол адырларны хөгжүдериие болгаш ажылын организастарынга улус депутаттарының Советтериниң ролюн бедидер.

Даштыкы экономиктиг ажыл-чорудулганы эргелеп башкарын сайзыраңгайжыдар.

Ажыл-агыйны эргелеп башкарырынга ажылчы чоннарның инициативазын, чогаадыкчы идепкейин хөгжүдер. Бүдүрүлгеии эргелеп башкарарынга болгаш планнарынга кадрлар белеткээриитт, ажыдамчылыынын хандырарының болгаш ажыдырылын экижидериин, сагыыш-чүрүмүн бижиктээриинин болгаш күш-ажылдың коммунизмге хөгүүлээ чоруунуң ажыктырларын айтырыглаарынга шинтпиразрииге күш-ажылны коллективтериин ролюн бедидер. Дыштамал [illegible] бүдүрүлге өөрүнүң күүдүлеринии болгаш күш-ажылчы коллективтериниң иштиг аттыгларының ажыр-дүзелээн кадрзер. Күш-ажылды оргиик хандырылганың болгаш төлевиннең бригада хевирии улам шилеп иептерилир болгаш ажыктыын бедидер талазы-биле хемчеглерии чорудар. Хандырылга эрнээлээ калбартыры, хөлүүшкей мергежилерии шинтээлии алыры дээш шимчээшкинии калбартыр.

Социалистиг чарышты организастарын экижидер болгаш дешилгелиг, ооң планнарны долдур бөлгеш ажыр күүседиринге, ажыктың бедик шынарын хандырарынга, бүдүрүчүлүүр чорукту өстүрериие, канналга чүрүмүн боттандырарынга уламдырар. Күш-ажылга мартилгэ-чарышты, эң түүлүүн кадың ажыдамчылгазын болгаш бот-боттарыиге дуралажылганы хөгжүдер.

Чогуур чыл дүжаартаар беш чыл планнарның даалгаларын аяктап турар үткүштүр планнарны ажылдап кылыры болгаш партияның, күрүне болгаш ажыл-агый органнарының, бүгү хөлөөлүг күүседиринге эргежок чугула байгалзаарын тургузарынга министерстволарның болгаш ведомстволарның ролюн бедидер. Чиг-этти, материалдарны болгаш четкелээшкин кытыларын берип турар бүдүрүлгелериин, продукцияны белеп кылып турар заводтарын болгаш фабрикаларын хандылганың инициаторлар-биле харылзаа организастарын сайзыраңгайжыдар. Ажылынарының хуулаз (бригада) бүдүрүлге планнарыпта үндезилеэн чарымчын хөгжүдер. Материалдыг шаннал-мактаалдың бүдүрүлгении ажыктың болгаш аяктаан шинтарын бедидер дээш социалистиг чарыштың түнелдерии-биле харылзаазының күштелдирер.

Чарыштаң ажыын бөлүүрүн бедидер, бүдүрүлгениң чүрүмелерын алдап болгаш хүндүткел-биле көөр. Дагдынмышкынны хөгжүдер. Мурнакчы дужаргаиы чогуур үезиниде мөөнүзээрии болгаш планнар көөрдөрий хандырар.

Партияның он бирги беш чылда болгаш сезеи чылдарда ыдык үүдүрүп турар экономиктиг политиказы совет улустуң үндезии, амыдыралчы эрге-ажыктарын илергейлеп турар. Ол болза бистин инитиелливистиг ажылчы чоннарның чагай көрүүн өстүрериин, коммунизмнин материал-техниктиг базазын тургузарының оруу-биле чайгылыш чок бурунгаварлаарын хандырып турар.

Совет улустуң бүрүн чүүлдүгүмүүшкүүн болгаш деткимчезин алган 1981—1985 чылдарда болгаш 1990 чылга чедир үеде ССРЭ-ниң экономиктиг болгаш социал хөгжүлдезиниң кол угланыышкыннары он бирги беш чылда Күрүне планын тургузарынга базза болур. Салдынган сорулгаларны боттандырарынне совет тургузугун төттүмес күштерии, чүрттүн аажок улуг бүдүрүлге болгаш эртем-техниктиг потенциалын, байлак бойдус курлавырларын билдилиг ажыглаары эргежок чугула. Бүдүрүлгенин ажыктыын шынгыы бедидери, бүгү курлавырларны улус ажыл-агыйынга бараан болдурары—партия, күрүне болгаш ажыл-агый органнарының, бүгү хөлөөлүг күүседиринге эргежок чугула байгалзаарын тургузарынга министерстволарның болгаш ведомстволарның ролюн бедидер. Чиг-этти, материалдарны болгаш четкелээшкин кытыларын берип турар бүдүрүлгелериин, продукцияны белеп кылып турар заводтарын болгаш фабрикаларын хандылганың инициаторлар-биле харылзаа организастарын сайзыраңгайжыдар. Ажылынарының хуулаз (бригада) бүдүрүлге планнарыпта үндезилеэн чарымчын хөгжүдер. Материалдыг шаннал-мактаалдың бүдүрүлгении ажыктың болгаш аяктаан шинтарын бедидер дээш социалистиг чарыштың түнелдерии-биле харылзаазының күштелдирер.

Чарыштаң ажыын бөлүүрүн бедидер, бүдүрүлгениң мурнакчыларын алдап болгаш хүндүткел-биле көөр. Дагдынмышкынны хөгжүдер. Мурнакчы дужаргаиы чогуур үезиниде мөөнүзээрии болгаш планнар көөрдөрий хандырар.

Партияның он бирги беш чылда болгаш сезеи чылдарда ыдык үүдүрүп турар экономиктиг политиказы совет улустуң үндезии, амыдыралчы эрге-ажыктарын илергейлеп турар. Ол болза бистин инитиелливистиг ажылчы чоннарның чагай көрүүн өстүрериин, коммунизмнин материал-техниктиг базазын тургузарының оруу-биле чайгылыш чок бурунгаварлаарын хандырып турар.

Совет улустуң бүрүн чүүлдүгүмүүшкүүн болгаш деткимчезин алган 1981—1985 чылдарда болгаш 1990 чылга чедир үеде ССРЭ-ниң экономиктиг болгаш социал хөгжүлдезиниң кол угланыышкыннары он бирги беш чылда Күрүне планын тургузарынга база болур. Салдынган сорулгаларны боттандырарынне совет тургузугун төттүмес күштерии, чүрттүн аажок улуг бүдүрүлге болгаш эртем-техниктиг потенциалын, байлак бойдус курлавырларын билдилиг ажыглаары эргежок чугула. Бүдүрүлгенин ажыктыын шынгыы бедидери, бүгү курлавырларны улус ажыл-агыйынга бараан болдурары—партия, күрүне болгаш ажыл-агый органнарының, бүгү хөлөөлүг

ажыл-агыйның, күш-ажылчы коллективтериниң, совет киижи бүрүзүнүң хүлээлгези.

Материалдыг болгаш угаан-бодалдың үнелиг чүүлдери [illegible] культуранын, интеллигенциянын күш-ажылы-биле тургустунар, чүрттүн национал байлаа новудээр. Иниитилел болзаа чүү бүдүрүлгеи болдур, чүгле ону хуваап болур. Моон ужурунда күш-ажылның түнелдери бедик болгаш пунктумун, гуманистиг сөрөн өөрүтүн күүдүлеринии, [illegible] хемчеглерии, культураның, искусствоның ажыктарын бедидерии, кадрларны ажыл-херээнии, харылсалгалыг болгаш [illegible] негелделерин улам долу хандыртынар, совет киижилерии амыдыралтының деңнелин улам бедидер.

Он бирги беш чылдың даалгаларын күүседири организастыг болгаш политиктиг ажылды сайзыраңгайжыдарын негеп турар. Доктаатгынган даалгаларның күүседилдеэн дээш, ажылга бедик организастыг болгаш ылаптыг чорук дээш, бүгү звеноларга—бүдүрүлгелеп министерстволга чедир—план чүрүмүн [illegible] тургузар. Бүдүрүлге чедишкиннериин чедип алырының кайгылы чок ажыктарын болза ажыл-агыйны чорударының деңнелин бедидерии, кадрларны ажыл-херээнии, харылсалгалыг болгаш инициативтиг чорукка киижидерии болгаш [illegible] бүдүрүлгенин ажыктыын бедидерии, ажылдың ставка болгаш методун сайзыраңгайжыдар эң-не долгуу-биле күштелдирер. Ажыл-агыйны эргелеп башкарарын чайгылыш чок экижидер.

Улус ажыл-агыйын эргелеп башкарырында төп звено болур планнаашкынын ролюн бедидер. Партияның экономиктиг политиказын боттандырарының кол чепсээ болур беш чыл планының үжүр-дүзээзии, планнарын социал угланыышкынының күштелдирер. Төпчүүтүнгеи планнаашкынын деңнелин көдүрер, бүдүрүлгенин иштиг курлавырларын болгаш эртем-техниктиг дешилгенин амгы үеде чедимчидиктерии планнарга эң долузуу-биле барымдаалап көөр.

Бирги эөлчегиин сорулгаларын шын тодарадырын, улус ажыл-агыйының бедик түнелдерии чедип алырының [illegible] аргаларын шилип алырын планнаашкынга хандырар. [illegible] болгаш социал хөгжүлдезиниң перспективтиг күрүне планнарының тудуун кезектерии болур тускай комплекстиг программаларны калбаа-биле ажыглаар, оларның үндезидеттиктиг, эң чүүлдүзүнде болгаш тодаргай эртем-техниктиг, экономиктиг база социал айтырыгларны шинтпиразрииге үлегленчиленирин бедидер. Программаларны башкарарының таварылган системаларын тургузар болгаш ажыглаар.

Чүрттүн улус ажыл-агыйының бот-боттарының аразында харылсалгалыг адырларын болгаш экономиктиг райониларын чүгүлгүрүн планнарын комплекстиг арга-биле боттандырар, бүгү хөлөөлүгүлер талазы-биле балансчылаттынган планныг онаадаларны ажылдап кылырын хандырар. Дешилгелиг техника-экономиктиг нормативтерии ол сорулгаларга ажыглаар.

Бүдүрүлгенин өзүлдезин, ооң ажыктыын, күш-ажылдың бүдүрүкчүгүүн, **продукцияның шынарын бедидерии, ажыл үезинии,** металлдың, энергияның болгаш еске-даа курлавырларның хамнаалгазын эң-не долгуу-биле көрүүнү бөлүүдээ ыдык бөрии турар эң-не сайзыраңгай аппаратларын оныктай байдалын бормаазаап тавыштыр ышкаш аппаратуларны ажыктыгыр бүдүрүлгенин бүгүлее дииелеринге шилгеп алыр.

Ажыл-агыйның бот-орулга-чарылгалыг харылзааларының болгаш планныг онаадаларыны база хандырыкчылар биле хереглекчилерии, а ол ышкаш чагыкчылар биле күүседикчилерии арасында кереэлиг хүлээлгелерии күүседиирине кайы-кайызының экономиктиг сонуургалының болгаш харылсалгалыг болгаш [illegible] сайзыраңгайжыдар.

Эртем-шинчилел, төлевилел, конструктор болгаш технологтуг организацияларның, каттыжышкынынарының болгаш бүдүрүлгелериин чаа техниканы тургузар, шингээдип алыр болгаш кептерелир талазы-биле ажылын чагыг-парыдтарга үндезилеп организастарынга бот-орулга-чарылга системазының [illegible].

Чаа техниканың болгаш продукцияның, чаа тудугнун ажыктыынга болгаш өртээнии бедик эгидиишкиннинге негелделии чидиглендирер.

Бүдүрүлгенин бүгү курлавырларын нормалаарын боттуу-биле ажыжидер, эргижирээн нормаларны доктаамал эде көөр болгаш техниканың, технологияның, бүдүрүлгенин, күш-ажылды организастаарының амгы деңнелинге дүгжүп турар депшилгелиг нормаларны шингээдир. Каиналга чарымчун боттандырарынга болгаш бот-орулга-чарылганы быжыглаарынга техника талазы-биле үндезилеттинген нормаларның мобилизакчы ролюн күштелдирер.

Материалдыг шаннал-мактал системазын күш-ажылны коллектив бүдүүнүн болгаш ажылдакчы бүрүүнүн чедип алдынган түмелдерге киргеи боттуг салымшкынын барымдаалап сайзыраңгайжыдарын үргүлчүлээр. Ажыл төлевирииия фонтунун хамнаалгазын күш-ажылдың бүдүрүмчүгүн өстүрелиг

Партияның он бирги беш чылда болгаш сезеи чылдарда ыдык үүдүрүп турар экономиктиг политиказы совет улустуң үндезии, амыдыралчы эрге-ажыктарын илергейлеп турар. Ол болза бистин инитиелливистиг ажылчы чоннарның чагай көрүүн өстүрериин, коммунизмнин материал-техниктиг базазын тургузарының оруу-биле чайгылыш чок бурунгаварлаарын хандырып турар.

Совет улустуң бүрүн чүүлдүгүмүүшкүүн болгаш деткимчезин алган 1981—1985 чылдарда болгаш 1990 чылга чедир үеде ССРЭ-ниң экономиктиг болгаш социал хөгжүлдезиниң кол угланыышкыннары он бирги беш чылда Күрүне планын тургузарынга база болур. Салдынган сорулгаларны боттандырарынне совет тургузугун төттүмес күштерии, чүрттүн аажок улуг бүдүрүлге болгаш эртем-техниктиг потенциалын, байлак бойдус курлавырларын билдилиг ажыглаары эргежок чугула. Бүдүрүлгенин ажыктыын шынгыы бедидери, бүгү курлавырларны улус ажыл-агыйынга бараан болдурары—партия, күрүне болгаш ажыл-агый органнарының, бүгү хөлөөлүг

ажыл-агыйның, күш-ажылчы коллективтериниң, совет киижи бүрүзүнүң хүлээлгези.

Материалдыг болгаш угаан-бодалдың үнелиг чүүлдери [illegible] культуранын, интеллигенциянын күш-ажылы-биле тургустунар, чүрттүн национал байлаа новудээр. Иниитилел болзаа чүү бүдүрүлгеи болдур, чүгле ону хуваап болур. Моон ужурунда күш-ажылның түнелдери бедик болгаш пунктумун, гуманистиг сөрөн өөрүтүн күүдүлеринии, [illegible] хемчеглерии, культураның, искусствоның ажыктарын бедидерии, кадрларны ажыл-херээнии, харылсалгалыг болгаш [illegible] негелделерин улам долу хандыртынар, совет киижилерии амыдыралтының деңнелин улам бедидер.

Он бирги беш чылдың даалгаларын күүседири организастыг болгаш политиктиг ажылды сайзыраңгайжыдарын негеп турар. Доктаатгынган даалгаларның күүседилдеэн дээш, ажылга бедик организастыг болгаш ылаптыг чорук дээш, бүгү звеноларга—бүдүрүлгелеп министерстволга чедир—план чүрүмүн [illegible] тургузар. Бүдүрүлге чедишкиннериин чедип алырының кайгылы чок ажыктарын болза ажыл-агыйны чорударының деңнелин бедидерии, кадрларны ажыл-херээнии, харылсалгалыг болгаш инициативтиг чорукка киижидерии болгаш [illegible] бүдүрүлгенин ажыктыын бедидерии, ажылдың ставка болгаш методун сайзыраңгайжыдар. Эң-не долгуу-биле күштелдирер. Ажыл-агыйны эргелеп башкарын чайгылыш чок экижидер.

Улус ажыл-агыйын эргелеп башкарырында төп звено болур планнаашкынын ролюн бедидер. Партияның экономиктиг политиказын боттандырарының кол чепсээ болур беш чыл планының үжүр-дүзээзии, планнарын социал угланыышкынының күштелдирер. Төпчүүтүнгеи планнаашкынын деңнелин көдүрер, бүдүрүлгенин иштиг курлавырларын болгаш эртем-техниктиг дешилгенин амгы үеде чедимчидиктерии планнарга эң долузуу-биле барымдаалап көөр.

Бирги эөлчегиин сорулгаларын шын тодарадырын, улус ажыл-агыйының бедик түнелдерии чедип алырының [illegible] аргаларын шилип алырын планнаашкынга хандырар. [illegible] болгаш социал хөгжүлдезиниң перспективтиг күрүне планнарының тудуун кезектерии болур тускай комплекстиг программаларны калбаа-биле ажыглаар, оларның үндезидеттиктиг, эң чүүлдүзүнде болгаш тодаргай эртем-техниктиг, экономиктиг база социал айтырыгларны шинтпиразрииге үлегленчиленирин бедидер. Программаларны башкарарының таварылган системаларын тургузар болгаш ажыглаар.

Чүрттүн улус ажыл-агыйының бот-боттарының аразында харылсалгалыг адырларын болгаш экономиктиг райониларын чүгүлгүрүн планнарын комплекстиг арга-биле боттандырар, бүгү хөлөөлүгүлер талазы-биле балансчылаттынган планныг онаадаларны ажылдап кылырын хандырар. Дешилгелиг техника-экономиктиг нормативтерии ол сорулгаларга ажыглаар.

Бүдүрүлгенин өзүлдезин, ооң ажыктыын, күш-ажылдың бүдүрүкчүгүүн, **продукцияның шынарын бедидерии, ажыл үезинии,** металлдың, энергияның болгаш еске-даа курлавырларның хамнаалгазын эң-не долгуу-биле көрүүнү бөлүүдээ ыдык бөрии турар эң-не сайзыраңгай аппаратларын оныктай байдалын бормаазаап тавыштыр ышкаш аппаратуларны ажыктыгыр бүдүрүлгенин бүгүлее дииелеринге шилгеп алыр.

Ажыл-агыйның бот-орулга-чарылгалыг харылзааларының болгаш планныг онаадаларыны база хандырыкчылар биле хереглекчилерии, а ол ышкаш чагыкчылар биле күүседикчилерии арасында кереэлиг хүлээлгелерии күүседиирине кайы-кайызының экономиктиг сонуургалының болгаш харылсалгалыг болгаш [illegible] сайзыраңгайжыдар.

Эртем-шинчилел, төлевилел, конструктор болгаш технологтуг организацияларның, каттыжышкынынарының болгаш бүдүрүлгелериин чаа техниканы тургузар, шингээдип алыр болгаш кептерелир талазы-биле ажылын чагыг-парыдтарга үндезилеп организастарынга бот-орулга-чарылга системазының [illegible].

Чаа техниканың болгаш продукцияның, чаа тудугнун ажыктыынга болгаш өртээнии бедик эгидиишкиннинге негелделии чидиглендирер.

Бүдүрүлгенин бүгү курлавырларын нормалаарын боттуу-биле ажыжидер, эргижирээн нормаларны доктаамал эде көөр болгаш техниканың, технологияның, бүдүрүлгенин, күш-ажылды организастаарының амгы деңнелинге дүгжүп турар депшилгелиг нормаларны шингээдир. Каиналга чарымчун боттандырарынга болгаш бот-орулга-чарылганы быжыглаарынга техника талазы-биле үндезилеттинген нормаларның мобилизакчы ролюн күштелдирер.

Материалдыг шаннал-мактал системазын күш-ажылны коллектив бүдүүнүн болгаш ажылдакчы бүрүүнүн чедип алдынган түмелдерге киргеи боттуг салымшкынын барымдаалап сайзыраңгайжыдарын үргүлчүлээр. Ажыл төлевирииия фонтунун хамнаалгазын күш-ажылдың бүдүрүмчүгүн өстүрелиг

Эргелеп ажылынын шынарын болгаш ажыктыын бедидер. Ажылдын ажыктыг аргаларын идепкейлиг иептерелир, херек эмгелеэнин сайзыраңгайжыдар, саналга болгаш еске-даа организастаар техниканы улам долу ажыглаар. Эргелеп башкарарының автоматчыткан системаларының четкилеринин болгаш коллективтиг ажыглалдың саналга төптеринин улам ыыаһ хөгжүлдезии болгаш ажыктыының бединрии хандырар, оларны учётка, планнаашкынга болгаш эргелеп башкарылгага херектиг информациялар чыыр болгаш сайгарып кылыр иинти күрүнеиин чаңгыс аай системазы кылдыр каттыштырарын үргүлчүлээр.

Эргелеп башкарарының организастыг тургузуун сайзыраңгайжыдар. Ведомство аайы-биле башкаланчак чорукту ажыл [illegible], ажылдар бөлүүн ииилээр аайы-биле үргүлээ бөлүүрүн улам долу дүүштүрериие үлегленчиленирин бөлүүдээр. Улус ажыл-агыйының хөгжүлдезиниң кол айтырыгларын ажыктыг шинтпиразрииің эрге-ажыктарынга үндезилеп эргелелдиң төп, адырлар болгаш чер-чер органнарының ажылын таарыштырын дүүштүрерии экижидер.

Эртем-техниктиг дешилгеэн эргелеп башкарарын сайзыраңгайжыдар. Эртем-бүдүрүлге каттыжышкынынарының четкизин хөгжүдерии үргүлчүлээр.

Үлетпүрдеп ажылдан кылдынган адырлар эргелеп башкарарының кол схемаларын он бирги беш чылдың сорулгаларынга таарыштыр тодарадыр. Улам ыыаһ концентрастаарының, специализастаарының болгаш кооперастаарының базазынга бүдүрүлге болгаш үлетпүр каттыжышкынадарының организастыг тургузуун планныг экижидер болгаш ажылының ажыктыын бедидер.

Биригратгының болгаш бөгүбарымдаалар чорудуун, ведомствоүр болгаш түс чериң ажыын харадар чорукторның [illegible] болгаш чаа дииелеринге чорудар. Дээжаргаи ажыл-херек болгаш ажыдаын түүлелдир дээш, планнарның дириктиг организиның министерстволарына чугаажок күүсеттингеи турары болгаш күрүнеиің план болгаш ооң чүрүмүн чайгылыш чок ажыглаар дээш министерстволарын, ведомстволарын, каттыжышкынынарын, бүдүрүлгелериин болгаш оларның удуртукчуларының харылсалгалыг адырларын болгаш аймактарын бедидер. Планныг даалгаларны болгаш нормалыг күүседирии күүсеттээнии, материалдыг болгаш сан-зөө курлавырларын чөптүт эвес чарыгланы дээш экономиктиг сайгыларның дээштиии күштелдирер.

Экономиктиг болгаш социал хөгжүлдезиң планнарын чедишкиннинг күүседириин, совет улустуң чаагай чорууиун удам ыыаһ өөрүлдезиниң чайлаш чок негелдези—күш-ажыл чүрүмүн, корум-чүрүмну болгаш бүдүрүлгее организастыг чорукту дыка экижидерии чедип алыр. Бүдүрүлге участогу бүрүүнге болгаш хандырылга талазынга ажыл шагын долу болгаш чеп ажыллаарын хандырар. Кадрларны быжыглаар болгаш дешилгелиг күүдүлер-биргей чөрүүн кылырар талазы-биле темнерлерии бөлүүдээр.

Чүрүм үрекчилеринге хамаарыштыр материал болгаш мораль [illegible] ажылдарын, корум-чүрүмнү болгаш социалистиг инити чүрүмүлгелиг дүрүмүн үрээр дижилерии, пинтилелге ажыктыг күш-ажылдан ойталаар болгаш күрүнеиің күсели-биле, ак сеткилдиг, [illegible] күсели-биле бөлүүдээ [illegible] дан тура үзүткээр.

Экономиктиг бүгү звеноларынга ажыл-агыйны чорударының туннелдерии дээш контрольду күштелдирер. Контроль-финансы службалар сайзыраңгайжыдар. Үлемчү контроль органнарының, бухгалтер үчүдүнүн, ведомство контролюнун күрүне чүрүмүн, социалистиг өөчүнүн кадагалаалы болгаш каннаалга чүрүмүн сагыырын хандырарынга ролюн бедидер.

Эргелел аппаратының ажылын экижидер, ооң чарыгдаллаарын кызырар, артык болгаш дакпырлап турар звеноларны [illegible].

Эргелел ажылының шынарын болгаш ажыктыын бедидер. Ажылдын ажыктыг аргаларын идепкейлиг иептерелир, херек эмгелеэнин сайзыраңгайжыдар, саналга болгаш еске-даа организастаар техниканы улам долу ажыглаар. Эргелеп башкарарының автоматчыткан системаларының четкилеринин болгаш коллективтиг ажыглалдың саналга төптеринин улам ыыаһ хөгжүлдезии болгаш ажыктыының бединрии хандырар, оларны учётка, планнаашкынга болгаш эргелеп башкарылгага херектиг информациялар чыыр болгаш сайгарып кылыр иинти күрүнеиің чаңгыс аай системазы кылдыр каттыштырарын үргүлчүлээр.

Эргелеп башкарарының организастыг тургузуун сайзыраңгайжыдар. Ведомство аайы-биле башкаланчак чорукту ажыл [illegible], ажылдар бөлүүн ииилээр аайы-биле үргүлээ бөлүүрүн улам долу дүүштүрериие үлегленчиленирин бөлүүдээр. Улус ажыл-агыйының хөгжүлдезиниң кол айтырыгларын ажыктыг шинтпиразрииің эрге-ажыктарынга үндезилеп эргелелдиң төп, адырлар болгаш чер-чер органнарының ажылын таарыштырын дүүштүрерии экижидер.

Эртем-техниктиг дешилгеэн эргелеп башкарарын сайзыраңгайжыдар. Эртем-бүдүрүлге каттыжышкынынарының четкизин хөгжүдерии үргүлчүлээр.

Үлетпүрдеп ажылдан кылдынган адырлар эргелеп башкарарының кол схемаларын он бирги беш чылдың сорулгаларынга таарыштыр тодарадыр. Улам ыыаһ концентрастаарының, специализастаарының болгаш кооперастаарының базазынга бүдүрүлге болгаш үлетпүр каттыжышкынадарының организастыг тургузуун планныг экижидер болгаш ажылының ажыктыын бедидер.

Биригратгының болгаш бөгүбарымдаалар чорудуун, ведомствоүр болгаш түс чериң ажыын харадар чорукторның [illegible] болгаш дииелеринге чорудар. Дээжаргаи ажыл-херек болгаш ажыдаын түүлелдир дээш, планнарның дириктиг организиның министерстволарына чугаажок күүсеттингеи турары болгаш күрүнеиің план болгаш ооң чүрүмүн чайгылыш чок ажыглаар дээш министерстволарын, ведомстволарын, каттыжышкынынарын, бүдүрүлгелериин болгаш оларның удуртукчуларының харылсалгалыг болгаш [illegible] бүдүрүлгелериин, материалдыг болгаш сан-зөө курлавырларын чөптүт эвес чарыгланы дээш экономиктиг сайгыларның дээштиии күштелдирер.

Экономиктиг болгаш социал хөгжүлдезиң планнарын чедишкиннинг күүседириин, совет улустуң чаагай чорууиун удам ыыаһ өөрүлдезиниң чайлаш чок негелдези—күш-ажыл чүрүмүн, корум-чүрүмну болгаш бүдүрүлгее организастыг чорукту дыка экижидерии чедип алыр. Бүдүрүлге участогу бүрүүнге болгаш хандырылга талазынга ажыл шагын долу болгаш чеп ажыллаарын хандырар. Кадрларны быжыглаар болгаш дешилгелиг күүдүлер-биргей чөрүүн кылырар талазы-биле темнерлерии бөлүүдээр.

Чүрүм үрекчилеринге хамаарыштыр материал болгаш мораль [illegible] ажылдарын, корум-чүрүмнү болгаш социалистиг инити чүрүмүлгелиг дүрүмүн үрээр дижилерии, пинтилелге ажыктыг күш-ажылдан ойталаар болгаш күрүнеиің күсели-биле, ак сеткилдиг, [illegible] күсели-биле бөлүүдээ [illegible] дан тура үзүткээр.

Экономиктиг бүгү звеноларынга ажыл-агыйны чорударының туннелдерии дээш контрольду күштелдирер. Контроль-финансы службалар сайзыраңгайжыдар. Үлемчү контроль органнарының, бухгалтер үчүдүнүн, ведомство контролюнун күрүне чүрүмүн, социалистиг өөчүнүн кадагалаалы болгаш каннаалга чүрүмүн сагыырын хандырарынга ролюн бедидер.

Эргелел аппаратының ажылын экижидер, ооң чарыгдаллаарын кызырар, артык болгаш дакпырлап турар звеноларны [illegible].

Эргелел ажылының шынарын болгаш ажыктыын бедидер. Ажылдын ажыктыг аргаларын идепкейлиг иептерелир, херек эмгелеэнин сайзыраңгайжыдар, саналга болгаш еске-даа организастаар техниканы улам долу ажыглаар. Эргелеп башкарарының автоматчыткан системаларының четкилеринин болгаш коллективтиг ажыглалдың саналга төптеринин улам ыыаһ хөгжүлдезии болгаш ажыктыының бединрии хандырар, оларны учётка, планнаашкынга болгаш эргелеп башкарылгага херектиг информациялар чыыр болгаш сайгарып кылыр иинти күрүнеиің чаңгыс аай системазы кылдыр каттыштырарын үргүлчүлээр.

Эргелеп башкарарының организастыг тургузуун сайзыраңгайжыдар. Ведомство аайы-биле башкаланчак чорукту ажыл [illegible], ажылдар бөлүүн ииилээр аайы-биле үргүлээ бөлүүрүн улам долу дүүштүрериие үлегленчиленирин бөлүүдээр. Улус ажыл-агыйының хөгжүлдезиниң кол айтырыгларын ажыктыг шинтпиразрииің

Бүгү чурттарның пролетарийлери, каттыжыңар!

ШЫН

СЭКП Тыва обкомунуң, Тыва АССР-ниң Дээди Совединиң болгаш Министрлер Чөвүлелиниң органы

№ 57 (11555) | 1981 чылдың март 7, суббота | 1925 чылдан үнедип эдилеттинер | Өртээ 2 кыл

ШАЛЫПЧЫ ЭЭЛЧЕГДЕ

Элезинмер адаанда эртине. Каракумнарга ол хун дилиттинг «ура» чаңгыланып турган. «Туркменгазпром» бүдүрүлге каттыжышкынының Юрий Леонтьевке улуртқан бригадазының кежигүнери шилда ак-көк одалга — газтың байлак черин ажыткан. Бригаданың кежигүнери ол ажыдыышкынын кылыры-биле белеп эвес ажылды кылыр үжурга таварышкан. Олар газты тывары-биле 4,5 километр ханы черин ерүмнээр үжурга таварышканнар.

* * *

Дагестанның электротермиктинг дериг-херекселдер кылыр заводунда М. Гасанов-гүл, Г. Алиевтиң, А. Велиметовтуң, В. Мамедовтуң улуртқанны спецэвтар бригадалары партияның XXVI съездизинин алдары дээш бо чылдың бирги кварталының планныг даалгаларын күүселир дээн хүлээлгээн күүсеткеннер. Ол коллективтер XXVI съездиниң материаллары-биле танышкаш, немелде хүлээлгеин алган. Олар оң бирги бодап тургаш бүдүргеи чүвезин билдилиг, бүгүн болгаш ажыктыг кылдыр ажылгары — партияның экономиктиг политиказының үндезини болуп турар чүүл ол-дур. «Экономика канмалгалыг болур үжурлуг — ченнң негелдези мындыг» — деп, эш Л. И. Брежнев демдеглээн.

Бистиң улуг курлавырывыс болза массаларның күш-ажылчы идепкейин болгаш эгелекчи чоруун улам мындай кедүрери, социалистиг чарыштың хөгжүдери, мурнакчы дуржулганы нептередири болур.

Бүдүрүлге материалдыг болгаш угаан-бодал кежиктерин хуваары-биле үлүктел чок холбашкан. Социализм үезинде хувааланның кол барымдаалар түүлү чүгле күш-ажыл — оон хемчээли болгаш шынары болур. Ол принцип барымдаа чок демнештирилге-биле, ниитилелге ажыктыг күш-ажылындан ойталвар чоруктар-биле эптешпес. Эки чурттаар төлээде, хей болгаш эки ажылдаар херек. Хувааланы сайзырангайыдары — чөнүүн чаагай амыдыралың бедидерииниң күүлүг үнер дөзү.

Бистиң бүгү ажылывыстың ажыктымы база шынарын бедидерин хандырар төлээде, улус ажыл-агыйының бүгү ажыраарын эртемниң болгаш техниканың мурнуку туруштарынче үлүдүрери эргежок чүгүла. Ол, биризээ мындыг. А иңнде, экономиканы, ниитилел амыдыралының жөке бүгү талаларын эргелеп башкарарының методтарын база системазын сайзырангайыдар. Эртемниң эң чаа идеяларын эң-не кыска хуусадза база эң-не эвээш чарыгал-биле бүдүрүлгеге, техниканы болгаш технологияга херек кырында боттанган турзун дээш эртемниң база техниказын ыяк каттыжылгазын хандырары чүгүла. План ажылы, орранизастыг ажыл, шинтиирлериниң күүселдези дээш контроль амгы үениң негелделеринге бүрүнүүбиле дүүшкен турзун дээш ажыл-агыйны социалистиг ёзу-биле чорударының механизмин бижиг туруштыг-биле болгаш хамык чонга экижидери база оон дүлек чок чүгүла.

Эргелеп башкарары — чүгле ажыл-агыйжы эвес, харын партийжи, политиктиг херек, чүге дээрге, партийжи доктуиларны болгаш программаларны боттандырарының калбак чаасаларның киржилгези үк эргелеп башкарылга кайы хире сайзырангай, дээштиг, ажыктыг болурундан шинтиирлиг чергебиле хамаарыжыр аиаар. Сорулга чүл дээрге, эш Л. И. Брежневтиң чугаалаанда мынаш, ажыдың шак мындыг сүүмнн ажылдан кыларын болур, «мындыг стильге күүседикчи, сагыыларуурнуут чорук дилим эгелээшкинь-биле болгаш сагыыгыр тывыгыр чорук-биле түүлүн холбашкан турар. Практиктиң болгаш ажыл-херектиңи—үлүг эңнс сорулгаларже чүткүлдере партия удур туржуп турар. Четпестерни шүүлүлекчи Ёзу-биле көөр чорук бистиң шилип алган оруувустуң тоогулуг артык күштүүнге чайлыкмы чок бүзүрел-биле холбашкан болур».

СЭКП-ниң XXVI съездиниң совет политиктиг системазын улам мындай хөгжүдезинниң ёйу келген айтырыгларың чугаалаан кергек, оон ханы демократизм ССРЭ-ниң чаа Конституциязынга бүрүнү-биле иперетгиилериин демдеглээн. Социалистиг күүсенни, демократилиы болгаш эрге чүрүмүн, улусчу контрольдуң системазын моон соңгаар-даа сайзырангайыдар. ниитилелдиң керектериң эргелеп башкарарының ажыктыг чөнүүнүн болгаш социалистиг интернационализмниң ёзузунга, чаңгыс алай улуг Совет Төрээн чуртка хамаарыжыр турарының чоргаар медерелинге кижизидери — партияның ыдыктыг хүлээлгези.

Ажыдыралдың социалистиг хевириниң материалдыг болгаш угаан-бодал үндезиннерин быжыглаарынга, чаа кижиниң кижизидерииге съезд эң-не шыпгы кичээнгейни салган. Совет кижилерниң күш-ажылының база ажыдыралының байдалдарын, садыгның болгаш ниитиниң чемненнигелгенин будүрүлгелериниң ажылын эжижидериниң дутайында, улус ворелиилгеннин, кадык камгалалының системазын, күш-культураны болгаш спортту улам мындай сайзырангайыдарының дутайында доктаамал сагыш салырының эргежок чугулазы демдеглеттинген.

Совет ниитилелдиң угаан-бодал амыдыралы улам-на байлак болгаш хөй талалыг болуп турар, аиаа культураның, литератураның болгаш ураи үүлдүн ажылдакчыларының ачы-хавыяазы маргыш чок. Чогаадакчы ажылдакчыларның литература, театр, кино болгаш музыка, чурулга база скульптура талазы-биле чеднишкиннери улуг болгаш маргыш чок. Оон-биле чергелештир идея чок, үзел-бодалы тодаргай эвес; тус-тус төөгүлүг болуушкуннарны болгаш кижилерни ангы талазы-биле үнелеп көөрүндеи хажыыр чоруктарның илерээшкиннери мындыг ам-даа бар болуп турар. «Маиза бис зитеш чок болур үжурлуг бис. Бистиң ураи үүлдүвустуң идейлиг угланыышкыны партияга хамаан чок эвес болгаш мындыг болуп шыдавас-даа» деп, эш Л. И. Брежнев чугаалаан.

Совет чуртта чаа кижи—бедик политиктиг культуралыг патриот болгаш интернационалист, ак сеткилдиг ажыл-ишчи кижи өзүп келген. Оон-биле чергелештир ниитилелге эвээш-

ШАЛЫПЧЫ ЭЭЛЧЕГДЕ

бөш чылдың планныг даалгалын [illegible] ноябрь 7-де күүселир дээн сөзүн [illegible]геп. Мурнакчыларның ол үгелеашкинин заводтуң 25 бригадаларының коллективтери деткээн.

* * *

Москва областың Дедовода техниктиг пюстер кылыр будүрүлге каттыжышкынының ажылчыннары бо хүннерде база-ла сорук кирпичкинниг ажылдап турарлар. Олар онгу беш чылда ёзулуттала шалыпны ажылдаарлар. Каттыжышкынының ажылгын онгу беш чылдың программазын хүсээлап эрте күүсеткеп. Бо чылын каттыжышкынының ажылгыларының планнарын күүселир дээн хүлээлгеин күүсеткеннер. Ол чылын пюстер 50 тонна артыгларын кылып үндүрериң шинтиирлээн. Ол ышкаш олар 120 муң метр техниктиг пюсту немештир будүрер болгаш 500 муң рубльдин продукциязын планнап ажыр кылып үндүрериң хүлээнип турар.

ЛЕНИНЧИ ТУКТУҢ АДАА-БИЛЕ — КОММУНИЗМЧЕ

1981 чылдың февраль 23-тен март 3-ке чедир Совет Эвилелиниң Коммунистиг партиязының элчилиг сорулгалары болуп эрткен.

СЭКП Улуг Октябрьның хөрээн бүзүрелдиг үламчылап. Ленинниң өзүп чок идеяларын амыдыралда чайыышкын чок боттандырып, ажылтын ангыжып, бүгү совет улустуң политиктиг баштыңчызының ролүн төлептиг күүсеткеп турарын съезд бүзүрелдиг бадыткаан. Партия-биле бүзүлбас чаңгыс эвес, оон удуртулгазы-биле бистиң улузувус Төрээн чурттуң экономиктиг болгаш камгалал күүгүүн боттарының ажылыжи-биле улгаттырып, ниитилел харылзааларының системазын сайзырангайжыдып, угаан-бодал культуразының улам мындыг өзүлдезин хандырып турар. Дээди эпис сорулгазы болгаш уламнышкыны чөнүүн чаагай байдалын өстүрери. Черге тайбыны камгалаары болгаш быжыглаары болуп турар партияның политиказын совет кижилер хаиы билип, деткип турар.

Совет ниитилелдиң доктаамал быжыглыг орар социал-политиктиг болгаш идейлиг чаңгыс эвин, ажылчын ангулыын, коллолчу тарамчынарның болгаш интеллигенциянын бүзүлбас ынналдыын, бистиң улустарывыстың аңы-дүнмелышкы наймаддыын съезд чыртыкладыр көргускен. Совет ниитилелдиң күүгүүг күжүнүн үнер дөзү—оон чаңгыс эптиинде.

Партияның съездизи—пролетарскы интернационализмниң чоргаарыкчы идеяларының чаа тиилелгези, тайбың болгаш улустарның хостаалгазы, социал деңнишке болгаш социализм дээш демисселчилериниң бүгү отрядтары-биле СЭКП-ниң харылзааларының улам мындай калбаргавыкка болгаш быжыкланының хереңизи-дир. 109 чурттан коммунистер, ажылчын, национал-демократтыг база өске-даа партияларның болгаш организацияларның 123 делегациязы съездиге олурушкан. Бистиң моон мурнуда партийжи шүүлгелмыска мынча хей санныг даштыкы өөнүктер кажан-даа киржип көрбээн.

СЭКП ТК-ның Чиигине секретары эш Л. И. Брежневтиң—«Совет Эвилелиниң Коммунистиг партиязының XXVI съездизиниг СЭКП Төп Комитединиң Отчёду болгаш иштиң база даштыкы политиказы-биле партияның элчеглиг сорулгалары» деп илеткелин съезд дыннап, чугаалашкан. Ниитилел амыдыралының бүгү-ле—экономиктиг, социал-политиктиг болгаш угаан-бодал талаларында бистиң чурттувустуң хөгжүдезиниң түңнелдерин, партияның политиктиг, организациялыг, идей-кижизидилгелиг ажылының байдалын, делегейде аиы байдалды хыны болгаш бүгү талалыг анализтээн. ССРЭ-ге коммунизмниң улам мындыг тургузуушкуунуң клабак программазы илеткелде бердинген СЭКП-ниң иштики болгаш даштыкы политиказының чөп үүлаышкынынары тодаргайлаттынган, шинтиирлээр апаар кол айтырыглар илереттинген, оларны шинтиирлээриниң оруктары айыттынган.

Партияның съездизинге СЭКП ТК-ның Отчет илеткелин—теоретиктиг болгаш практиктиг улуг ужур-дузалыг документ-тир, марксизм-ленинизмниң чогаадыкчы хөгжүдезиниң партияның болгаш чөнүүн мурнуда турар чүүлүн сорулгаларны айтып тургузарынга дүүжүп турар. Ниитилел хөгжүдезиниң аиы үеде байдалы болгаш перспективазын илавызын билип алыр кылдыр коммунистерни, бүгү совет кижилерни ол чепсетлеп турар.

Съездиниң делегаттары, бүгү партия эш Л. И. Брежневтиң илеткелин улуг сорук киришкин-биле утказын, ону съездиниң Резолюциязында мынчаар илергейлээн:

1. «Партия Төп Комитединиң ленинчи үгланыышкының база практиктиг ажыл-чорудулгазын бүрүн болгаш долузу-биле үүлдүг деп көөр.

2. СЭКП Төп Комитединиң Отчёт илеткелин үүлдүг деп көөр болгаш эш Л. И. Брежневтиң илеткелинде айыткан иштикн база даштыкы политиканы талазы-биле үүлдерни болгаш сорулгаларны боттарының ажылынга удуртулга болдурарын бүгү партия организацияларынга санаалдаар».

СЭКП-ниң Программазының чаа редакциязын белеткээр дугайында доктаалды съезд хүлээп алган. Программаны хүлээп алган үезинден бээр 20 чыл эртеенин болгаш ол үенни дургузуунда социализм болгаш коммунизм тургузуушкунуун улуг дуржулгазы чедип алдынганын база делегей аремазында чаа өскерилелер болгаш чорудулгалар болганын барымдаалаан, партияның күштүг болуп турар Программазынга делегейниң ниитилел хөгжүдезиниң дүрүм ёзугаарын, партияның болгаш совет улустуң коммунизм дээш демисселиниң эпис болгаш кол сорулгаларын ниитизи-биле шын тодарадып турар эргежок чугула немелделерни болгаш өскерилгелерни киирерин съезд СЭКП ТК-га даянган доктаалда чугаалаан. Оон-биле кады совет ниитилелдиң амыдыралында болгаш делегейниң ниитилел хөгжүдезинде эң чугула өскерлиишкиннер, коммунизм тургузуушкунуун ем кол сорулгалары эртемге үндезилээш, Программага ханы илергейлеттинген турар ужурлуг.

1981—1985 чылдарда болгаш 1990 чылга чедир үезе ССРЭ-ниң экономиктиг болгаш социал хөгжүдезиниң Кол угланыышкыннарын чаңгыс үн-биле бадылаан. Ол айтырыг талазы-биле илеткелги ССРЭ-ниң Министрлер Чөвүлелиниң Даргазы эш Н. А. Тихонов кылган. Съезд СЭКП-ниң Төп Ревизия комиссязының өтчёдүн база бадылаан. Партияның удуртур органнарын сонгаан.

Совет улус боттарының төрээн партиязының съездизин политиктиг аажок улуг көдүрүүшкүн-биле утказын. Будүрүлгени чеднишкиннери-биле хей санныг күш-ажылчы рапорттарынга, байырлыг чагаалыкларынга болгаш телеграммаларынга, бистиң Төрээн чурттувустуң бүгү будуунларынга болган митинглерге болгаш хуралдарга совет кижилер боттарының патриотчу сагыш-сеткилин, партияга ынакшылын болгаш кызыгаар чок бүзүрелин, оон иштики болгаш даштыкы политиказын, Төп Комитеттиң, Ленинниң хереэнчи шылгарангай уламчылакчызы, тайбың болгаш социал деңнишке дээш иогаг биибес демисселчи эш Л. И. Брежнев баштаан ТК-ның Политбюрозунуң шинтиирлиг болгаш үретүннелдиг ажыл-чорудулгазын бүрүн үүлдүгзүнүп турарын чаа күш-биле илергейлээн.

XXV съездиниң соонда эрткен чылдар аиаа кедүрүлгеп сорулгалар ниитизи-биле чеднишкиннинг күүсеттингенин, партияның ленинчи чиигине шугуму амыдыралга чеднишкиннинг боттанын турарын көргускен.

Делегейниң шарын болгаш дүшкүүрлүг байдалы турзажок, тайбынны камгалап арттырар арганыг болган. Бистиң партиязыстың сөөлгү чылдарда оруу хамыктың мурнунда чогум-на харын оон-биле—тайбынны камгалап алганы-биле демдеглеттинген. Тайбынны камгалап алганы бодунуң эзлчәнде тургузукчу ажыл-ишти чеднишкиннинг чорудар, коммунизмниң материал-техниктиг баазазын тургузарынга чаа-чаа чеднишкиннерни чедип алыр арганы Советтер чуртунга берген. Ол чылдарның дургузунда чурттуң национал байлал, оон будүрүлгени болгаш эртем-техниктиг күүгүзү дыка өскен. Совет Эвилелиниң камгаланыр арга-шинээзин быжыктын, чөнүүн чаагай байдалының болгаш культуразының деннели бедээн.

Улус ажыл-агыйынга удуртулга партия болгаш күрүпеинин бүгү ажыл-чорудулгазының өзээ болуп турар. Ынчаарга «Бүгү чүвени кижи дээш, кижиниң чаагай чорууы дээш» деп өскерилге чок программалыг негелде экономиканы партийжи, политиктиг ёзу-биле көөрүнүн үндезинии болуп келген болгаш болуп-даа турар. «Чөнүүн чаагай чорууы бедидери-биле холбашкан хей янзы сорулгаларже улус ажыл-агыйын улам-на ханы улгандырарының СЭКП-ниң XXIV болгаш XXV съездилериниң утланыышкыны оортан уктаган» деп, эш Л. И. Брежнев демдеглээн.

Улус ажыл-агыйының быжыг, шапкын хөгжүдезинге, эртем-техниктиг депшилгеин дүргедиирине болгаш экономиканы хөгжүдезиниң йитиксивтиг оруунче шилчидерииге, чурттуң будүрүлге күүгүзүн улам-на боттуг ажыглаарынга, курлавыларының бүгү-ле хевирлерин бүгү хемчеглер-биле камнаарынга база ажылдың шынарын бедидерииге үндезилээш, совет кижилериниң чаагай чорууның улам мындыг өзүлдезин хандырар. Ол бирги беш чылдың кол сорулгазында тодаргай илергейлеттингени партияның амгы үе-чадаза экономиктиг стратегиязының алыс утказы—шак ында.

Съездиниң айыткаиы чөнүүн чаагай чорууп улам мындай бедидерииниң калбак программазы совет кижилериң амыдралының эң-не ынды-бүрү талаларын—хереглелин болгаш чуртталга бажыңнарын түүлүн хандырарын, күш-ажыл болгаш амыдырал байдалдарын, культуразын болгаш дыштаныылгазын эжижидерин тодаргайлап айтып турар. Ол бирги беш чылда чөнүүн кижи бүрүзүүне онаалтыр боттуг орулгалары 16—18 хуу ковудээр, хереглелин ниитилел фондуларындан төлелгелериин болгаш чингледелериин ролю күштелдир болгаш олар 20 хуу өзер. 530—540 миллион дербелчин метр чурталга бажыңнарын тудар. Өөредилгеин, кадыы камгалалын болгаш культураны улам мындай сайзыралыр талазы-биле хемчеглер көрдүнген.

Чөнүүн акша орулгалары ковудээр. Ажылчыннарның болгаш албан-хаакчыларның айдал ортумак ажыл төлевири 13—16 хуу улгадыр, колхозчуларның күш-ажылының төлевири —20—22 хуу бедикир. Чөнүү аъш-чемниң, а ол ышкаш калбак хереглелдиң үлетпүр баразинары-биле хандырарын эжижидери кол сорулга болуп турар. Ынчаарга чөнүү эът-биле болгаш мал ажылының өске-даа продуктулары-биле хандырарында бергедээшкиннер ам-даа бар.

Ол дээрге, чүгле экономиктиг эвес, харын-даа политиктиг социал шинтиирлиг айтырыг-дыр. Аъш-чемниң продуктулары-биле хандырарын каттаар хандырганындан оларның кадыкшылыы, сагыш-сеткили, күш-ажылчы идепкейин үлүг хемчээлдиг хамаарыжыр болгай. Ынчангаш ол айтырыгны шинтиирлээр төлээде, эң-не боттуг хемчеглериң алыры эргежок чугула деп партия санап турар. Аъш-чемниң түскай программазын ажылдап кылыры эргежок чугула деп санап көрген. Көдээ ажыл-агый продукциязын кадагалап шыгжаар, болбазырадын кызыр болгаш садыглаар адырлар-биле көдээ ажыл-агый будүрүлгезин ол программа түзүүн холбаштырар. Ол программаны боттандырар талазы-биле эгелээн ажыл партия, совет болгаш ажыл-агый организацияларының онза кичээнгейниин чүүлү болгаш турары дыка чугула.

Аъш-чем программазының үндезини — көдээ ажыл-агыйны улам мындай кедүрери болгаш оон ажыктың бедидери болур.

«Сам-хөө болгаш материалдыг улуг ыырлавырларны моон соңгаар-даа көдээге тускайлап бээр, ол адырны индустриалдыг үндезинче планныг шилчидерии уламчылаар бис. Ынчаларжок ам кол күжениишкин — капитал салыышкынынарындан эгидилгеин арбын адырыште, көдээ ажыл-агыйның продуктулуун өстүрериниче, аграрно-үлетпүрлүг комплекстиң бүгү-ле адырлары-биле оон харылзаларын ханыладырынче болгаш сайзырангайыдарынче үлгаган турар ужурлуг, ынчаарга ол дээрге, аграр политиказының 80 чылдарда онзагай түүлү болур» деп, эш Л. И. Брежнев съездиге недеглээн. Черниң тектар бүргүзүнүн, чемишчидилгелериң километрин бүргүзүнүн, машина болгаш механизм бүргүзүнүн дедир эгидер эң-не арбын ажыктыын чедип алыры кончуг чугула. Көдээ ажыл-агый херээнин специалистериниң, мастерлериниң биилиин болгаш дуржулгазын, а ол ышкаш дузалал ажыл-агыйларның аргаларын ажыглаары онза чугула болур. Көдээде шалыпчы фронт — мал ажылы.

Чөнүүн хереглел барааннарын будүрериң ковудедирин болгаш шынарын эжижидерн, ачы-дузаа чедирерин улам мындай калбартыры чөнүүн чаагай чорууп бедидер талазы-биле партияның күжениишкиннеринде бирги чергенин чугула ужурлуг сорулгазы болуп турар. Сорулга чүдел дизе, совет кижилерниң хереглелдерииге дүүшкен ол барааннарны кылыр амгы үеним будүрүгеин, амыдырал хандырылгазының эң-не сайзырангай, чонга эптиг системазын тургузарында болур. Чонга херектиг барааннарны будүрери, ачы-дузаа чедирерин калбартыры — бирги чергенин чугула ужур-дузалыг партийжи херээ-дир.

Чөнүүн чаагай чорууп бедидер талазы-биле сорулгаларның бүгү комплекстиин чүгле бүгү ниитилел будүрүлгезинин өөлүдезинге үндезилээш шинтиирлеп болур. Экономиктиг хөгжүдезиниң быжыг турушгур, дең-дескн темпилерн херегелете болгаш чымылдаига ажылдаар национал орулганын 18—20 хуу немей өзүлдезинин хандырар. Национал орулганын немей өзүлдезинин 85—90 хуудан эвээш эвези күш-ажылдың будүрүлгүүн бедидерииниң күсели-биле чедип алдынарын, ынчаарга күш-ажылдың будүрүкчүлүү 17—20 хуу бедиирин демдеглээр херек.

Амгы беш чылда үлетпүр продукциязының будүрүүшкүнү 26—28 хуу, оон иштинде будүрүлгенни чепсек-херекселдерин будүрери — 26—28 хуу, хереглелдиң чүүлдерни будүрери — 27—29 хуу ковудээр.

Он бирги беш чылда аар индустрияны, хамыктың мурнунда одалга-энергетиктиг базаны, кара болгаш өнүүг металлургияны улам мындай хөгжүдерииче, чурттуң транспорт комплекстерии үндезиин-биле эжижидерииче улуг кичээнгейии угландырар.

Капитал тудуг мурнукузу-биле бир домей, партияның онза кичээнгейиниң база сагыш салымышкынынын чүүлү болур. Акшаландырымышкынның бүгү үнер дөстерииин күсели-биле улус ажыл-агыйынга киирер капитал салыышкынынарының хемчээли 12—15 хуу улгадыр. Ол салыышкынынарны бирги ээлчегде будүрүлгелерни чаартырынче болгаш техника-биле эдегерииче, мурнунда эгелээн тузугларны доозарынче угландырарын шинтиирлээн.

Совет улустуң төөгүлүг чедиишкиннери кайгамчык улуг. Оон-биле чергелештир бергелерни болгаш четпестерни, шинтиирлеттинмээн айтырыгларны, улус ажыл-агыйында кызыы черлерни болгаш карышкак чүүлдерни партия тодаргай эскерип турар. Эрткен беш чылда чамдык министерстволар болгаш будүрүлгелер боттарының планнарын күүсетпээн, дооспаан тузугун хемчээли улуг, чамдык кылыгларның шынары амгы үеним негелделеринге дүүшпейн турар, ажыл-агыйжы эвес болгаш төтчеглекчи чоруктар бүрүн узуткаттынмаан.

Ол бүгү чүүлдерниң боттуг-даа, боттуг эвес-даа чылдагаанары бар, олар чүгле бистиниң боттарывыстан хамаарыжыр. Оларның иштинде кол чүве чүл дээрге, бирги черге ажылхеректиң шынары эвес, а саны тургустунуп турган ындыг үеде тыптып келген чанчылдарның база чанчыгымышкыннарның чайгаар тырта бээр күжүн ам-даа бүрүнү-биле ажып эртээнинде-дир.

Бистиң чуртувуска күш-ажылдың чиг-эттиин, одалга-энергетиканың кэнчлар-даа ажжок улуг курлавырлары бар болуп турар. Бистиң кол фондуларывыс, будүрүн турар продукциявыстың хемчээли хөлчок улуг. Ынчалзажок ол бүгү чүүлдерни ам-даа ыракта-ла дамыгыг кылдыр ажылдавайн турардыр бис. Ынчангаш чер болганга база бүгү-ле чүүлдерге камналга, ниитиниң байлаан ажыл-агыйжы ёзу-биле көөрү, бистс бар чүүлдерни, совет кижиниң холу-биле тудуп, угланы-биле бодап тургаш будүрүгеи чүвезин билдилиг, бүгүн болгаш ажыктыг кылдыр ажылгары — партияның экономиктиг политиказының үндезини болуп турар чүүл ол-дур. «Экономика канмалгалыг болур ужурлуг — ченнң негелдези мындыг» — деп, эш Л. И. Брежнев демдеглээн.

Бистиң улуг курлавырывыс болза массаларның күш-ажылчы идепкейин болгаш эгелекчи чоруун улам мындай кедүрери, социалистиг чарыштың хөгжүдери, мурнакчы дуржулганы нептередири болур.

Бүдүрүлге материалдыг болгаш угаан-бодал кежиктерин хуваары-биле үлүктел чок холбашкан. Социализм үезинде хувааланның кол барымдаалар түүлү чүгле күш-ажыл — оон хемчээли болгаш шынары болур. Ол принцип барымдаа чок демнештирилге-биле, ниитилелге ажыктыг күш-ажылындан ойталвар чоруктар-биле эптешпес. Эки чурттаар төлээде, хей болгаш эки ажылдаар херек. Хувааланы сайзырангайыдары — чөнүүн чаагай амыдыралың бедидерииниң күүлүг үнер дөзү.

Бистиң бүгү ажылывыстың ажыктымы база шынарын бедидерин хандырар төлээде, улус ажыл-агыйының бүгү ажыраарын эртемниң болгаш техниканың мурнуку туруштарынче үлүдүрери эргежок чугула. Ол, биризээ мындыг. А иңнде, экономиканы, ниитилел амыдыралының жөке бүгү талаларын эргелеп башкарарының методтарын база системазын сайзырангайыдар. Эртемниң эң чаа идеяларын эң-не кыска хуусадза база эң-не эвээш чарыгал-биле бүдүрүлгеге, техниканы болгаш технологияга херек кырында боттанган турзун дээш эртемниң база техниказын ыяк каттыжылгазын хандырарын чугула. План ажылы, орранизастыг ажыл, шинтиирлериниң күүселдези дээш контроль амгы үеним негелделеринге бүрүнүүбиле дүүшкен турзун дээш ажыл-агыйны социалистиг ёзу-биле чорударының механизмин бижиг туруштыг-биле болгаш хамык чонга экижидери база оон дүлек чок чугула.

Эргелеп башкарары — чүгле ажыл-агыйжы эвес, харын партийжи, политиктиг херек, чүге дээрге, партийжи доктуиларны болгаш программаларны боттандырарының калбак чаасаларның киржилгези үк эргелеп башкарылга кайы хире сайзырангай, дээштиг, ажыктыг болурундан шинтиирлиг чергебиле хамаарыжыр аиаар. Сорулга чүл дээрге, эш Л. И. Брежневтиң чугаалаанда мынаш, ажыдың шак мындыг сүүмнн ажылдан кыларын болур, «мындыг стильге күүседикчи, сагыыларуурнуут чорук дилим эгелээшкинь-биле болгаш сагыыгыр тывыгыр чорук-биле түүлүн холбашкан турар. Практиктиң болгаш ажыл-херектиңи—үлүг эңнс сорулгаларже чүткүлдере партия удур туржуп турар. Четпестерни шүүлүлекчи Ёзу-биле көөр чорук бистиң шилип алган оруувустуң төөгүлүг артык күштүүнге чайлыкмы чок бүзүрел-биле холбашкан болур».

СЭКП-ниң XXVI съездиниң совет политиктиг системазын улам мындай хөгжүдезиниң ёйу келген айтырыгларың чугаалаан кергек, оон ханы демократизм ССРЭ-ниң чаа Конституциязынга бүрүнү-биле иперетгиилериин демдеглээн. Социалистиг күүсенни, демократилиы болгаш эрге чүрүмүн, улусчу контрольдуң системазын моон соңгаар-даа сайзырангайыдар. ниитилелдиң керектериң эргелеп башкарарының ажыктыг чөнүүнүн болгаш социалистиг интернационализмниң ёзузунга, чаңгыс алай улуг Совет Төрээн чуртка хамаарыжыр турарының чоргаар медерелинге кижизидери — партияның ыдыктыг хүлээлгези.

Амыдыралдың социалистиг хевириниң материалдыг болгаш угаан-бодал үндезиннерии быжыглаарынга, чаа кижиниң кижизидерииге съезд эң-не шыпгы кичээнгейни салган. Совет кижилерниң күш-ажылының база ажыдыралының байдалдарын, садыгның болгаш ниитиниң чемненнигелгенин будүрүлгелериниң ажылын эжижидерииин дутайында, улус ворелиилгеннин, кадык камгалалының системазын, күш-культураны болгаш спортту улам мындай сайзырангайыдарының дутайында доктаамал сагыш салырының эргежок чугулазы демдеглеттинген.

Совет ниитилелдиң угаан-бодал амыдыралы улам-на байлак болгаш хөй талалыг болуп турар, аиаа культураның, литератураның болгаш ураи үүлдүн ажылдакчыларының ачы-хавыяазы маргыш чок. Чогаадакчы ажылдакчыларның литература, театр, кино болгаш музыка, чурулга база скульптура талазы-биле чеднишкиннери улуг болгаш маргыш чок. Оон-биле чергелештир идея чок, үзел-бодалы тодаргай эвес; тус-тус төөгүлүг болуушкуннарны болгаш кижилерни ангы талазы-биле үнелеп көөрүндеи хажыыр чоруктарның илерээшкиннери мындыг ам-даа бар болуп турар. «Маиза бис зитеш чок болур ужурлуг бис. Бистиң ураи үүлдүвустуң идейлиг угланыышкыны партияга хамаан чок эвес болгаш мындыг болуп шыдавас-даа» деп, эш Л. И. Брежнев чугаалаан.

Совет чуртта чаа кижи—бедик политиктиг культуралыг патриот болгаш интернационалист, ак сеткилдиг ажыл-ишчи кижи өзүп келген. Оон-биле чергелештир ниитилелге эвээш-

Национально-краеведческий отдел

ТӨРЭЭН ЧУРТТУҢ БЕДИК ШАҢНАЛДАРЫН ТЫВЫСКАНЫ

СЭКП ТК-ның Чиңгиис секретары, ССРЭ-ним Дээди Совединин Президиумунун Даргазы Л. И. Брежнев март 5-те Кремльге партияның болгаш

Эш Л. И. БРЕЖНЕВТИҢ

ч у г а а з ы

Эргим эштер!

Сынд үеде дараазында тыва-дыгы кара бурулгаар көөр аргалыг болдувус. Улуг хемчээлдиг, бодуун эвес соруглалар салдынган. Ынчаарга бистин XXVI съездинге, ыяшкы бурулгаар подготовка дээрзинге бижимы-биле бүгү-дээ ооң ачы-хавыяазы эвээш эвес.

Партияның Волгоград обкомунун агитпоездизин Котельниковский участогунда чедип-чорупкаш, мөөрүү районнарда ажыл-ишти чөвүлеп турар он Съезд материалдарын таныштырып турар. Агитпоезд хүнүн-не ооң чаңгыс суур чурттуларга ацаа чыглып, коммунистерниң шүүлгелиг хүн демдеглели-биле танышып, санал-оналарын солчуп турарлар. Ынчангаш агитпунктуларга, коллективтиг ажыл-херектерин сонуургаар.

Ооң үеде театрлаашкыларның бирээзи «Чарыш» экранопланының чанында база болган. Съездиниң болуп турар хүнүнде чыыр-шыдаалыг ажыл-ишти дээш ол коллективтиң күш-ажылдың ынак ынчан-биле бедик көрүлгелиг ажыл-ишчилериниң бирээзи болган. Ооң ажыл-ишчилериниң сонуургалын Терээн чурт, совет улус ээ-не бодун-биле үнелеп көрген.

Василий Васильевич Куэпов «Кадыыр болгаш Маскав» деп ийиги Алдын медаль-биле болгаш Ленин орден-биле шаңналган. Ону бистер шуптувус дээш ийиги Алдын медаль-биле болгаш Ленин орден-биле шаңналган. Ону бистер шуптувус эки бизиң болгаш профэвилелдерин ооң баштап турган үениң ажылдың чедик чурттуу бис. Василий Васильевич хей чылдарның дургузунда дашкы политиктиг ажыл-херектерин кылып келген болгаш эвээш наш чылдар дургузунда Подгородно-Кенжигунуже кандидат, ССРЭ-ниң Дээди Совединиң Президиумунун Даргазының Бирги ораалчызы болуп турар. Ооң дуржулгазы дыка улуг. Ынчалзажок хамык үеже турушкаш, ажыл-ишке бедик, Василий Васильевич кайгамчык четкерлиг-сеткилдиг, ынак кижилиг. Ол кижилерни чаагай, сеткилдиг көөр, найыралдыг ажылче чөвүлеп, ажыл-ишке шиңээ-шинчилеп, ССРЭ-ниң Дээди Совединин Президиумунун ажыл-чорудулгазында бижимы-биле базалдаашкынга денежир-дир. Беш чылдың дургузунда Тажикистан Коммунистиг партиязының, ооң Төп Комитединиң болгаш эш Расуловтуң ачы-хавыяазы эвээш эвес. Ийи оң чылдарның дургузунда ол республиканың партия ажыл-ишчилериниң бирги секретары болуп турар.

Эдуард Амвросиевич Шеварднадзеге Социалистиг Куш-ажылдың Маадыры атты тывыскан болгай. Ол грузин коммунистериниң башкы удуртулгузу болуп турар. Четпестерге эптеш чок чорууп, салдынган соруглаларны шиңгирлээр үеже-биле дыка-дыка, интенсивтиг, чаа чүүлдерни бодап тывары, принципиалды болгаш ак сеткилдии оон авторитедии республикага болгаш бүгү чуртка бедик көдүргеп. Грузиниң ажыл-херектерни кончуг эки чоруп турар болгаш Грузиниң Компартиязы он бирги беш чылда чаа-чаа соруглаларны шиңгирлээрниге белеп.

Эш Джабар Расулович Расулов ам Социалистиг Куш-ажылдың Маадыры болгаш. Ооң ажылдап турары Таджикистай даг чернин республиказы болгай. Чуртта эң-не бедик даглар Таджикистанның дээринин аразында турул турар. Ажыл-херектериниң хемчээлиниң болгаш келир үеде планнарының талазы-биле республиканың бүгүде дээш-ажылдакчыларга денежир-дир. Беш чылдың дургузунда Таджикистан кончуг эки күүседкен. Бо талазы-биле Таджикистанның Коммунистиг партиязының, ооң Төп Комитединиң болгаш эш Расуловтуң ачы-хавыяазы эвээш эвес. Ийи оң чылдарның дургузунда ол республиканың партия ажыл-ишчилериниң бирги секретары болуп турар.

СЭКП-ниң Башкир обкомунуң бирги секретары Мидхат Шакирович Шакировтуң ачы-хавыяларын Социалистиг Коммунистиг Маадыры атты алган. Башкирия дээрге, делегем девискээрлиг болгаш бедик хөгжүлделиг край болуп турарын немеп кайнын. Күнүүл химия, энергетика, машина тудушкуну, нефть, улуг мал ажылы болгаш эвээш делегем тарылга шөлуу—бо бүгү болгаш ооң-даа хей үүдээш автономнуг ол республиканда бар. Төрээн чурттуң ниити күүзүнге ооң салыышкыны бир беш чылдан дараазында беш чыдыг чедир улам-на улгадып турар. Бо херекке эш Шакировтуң күш-ажылының улуг улуг чүгаажок кирген.

Коммунистиг партиязының болгаш Совет күрүвениң мурнунга улуг ачы-хавыяларны дээш база төрүттүнген хүнүмден бээр бежен харлааны-биле холбаштыр СЭКП ТК-ның Политбюро кежигүнү, СЭКП ТК-ның секретары Михаил Сергеевич Горбачев Ленин орденбиле шаңнаткан.

Партия күжүлгезиниң улуг ол үеже бол чылдар бүрүнгаар комбайнерниң дүжаалакчызы болуп эгелээн Оюң сооңда комсомол болгаш партия ажылын кылып келген. Он чыл хире уеде Ставропольеге партия крайкомунуң бирги секретарынга ажылдаан. Ол дээрге, шыламыккай, түүкүүлүг, ажылагыйны эки билир ижи-дир.

Ынчаарга Политбюроның аназ даасканы партийжи удуртулганың участогу улуг күжүлгелиг шиңгирлээриниң тывары деген турар. Кодээ ажыл-агый дүгайында, ниитизи-биле аграр-үлетпур комплексиниң дугайында чугаа болуп турар-дыр.

Бедик шаңналдар-биле холбаштыр сагыш-сеткилимниң ханызындан силерге байыр чедирип-тур мен, эштер. СЭКП-ниң XXVI съездизинин шиңгирлерни күүседир талазы-биле улуг чедишкиннерни күзеп тур мен. Кадыкшылды болгаш аас-кежиктиг силерге күзеп тур мен!

Шаңналдарны тыпсыкшыдулгазың бедик-биле үнелеп, ооң-биле ооруп четтиргенни СЭКП Төп Комитединге, ССРЭ-ниң Дээди Совединин Президиумунга, Совет чазакка болгаш Леонид Ильич Брежневке илерткеш, Кремльге турган дээш, делегейге тайбың чаңгыс-на чаагай ниитизи партиянын, бүгү совет улустун сорук кирикчи дайынга программазын бадылаан СЭКП-ниң XXVI съездизинин төөгүүлүг шиңгирлерни амыдыралга бөлүктүүрүнге бүгү күжүн, билиин болгаш дурганыбыс бүгү чүүлдерни чүгаалаарынга бүзүрелдер.

Съездиниң ажылы чедишкинниг доозулгазым-биле болгаш СЭКП ТК-ның Чиңгиис Ынчаарга Политбюроның аназ даасканы партийжи удуртулганың участогу улуг күжүлгелиг шиңгирлээриниң тывары деген турар. Кодээ ажыл-агый дүгайында, ниитизи-биле аграр-үлетпур комплексиниң дугайында чугаа болуп турар-дыр.

Бедик шаңналдар-биле холбаштыр сагыш-сеткилимниң ханызындан силерге байыр чедирип-тур мен, эштер. СЭКП-ниң XXVI съездизинин шиңгирлерни күүседир талазы-биле улуг чедишкиннерни күзеп тур мен. Кадыкшылды болгаш аас-кежиктиг силерге күзеп тур мен!

Шаңналдарны тыпсыкшыдулгазың бедик-биле үнелеп, ооң-биле ооруп четтиргенни СЭКП Төп Комитединге, ССРЭ-ниң Дээди Совединин Президиумунга, Совет чазакка болгаш Леонид Ильич Брежневке илерткеш, Кремльге турган дээш, делегейге тайбың чаңгыс-на чаагай ниитизи партиянын, бүгү совет улустун сорук кирикчи дайынга программазын бадылаан СЭКП-ниң XXVI съездизинин төөгүүлүг шиңгирлерни амыдыралга бөлүктүүрүнге бүгү күжүн, билиин болгаш дурганыбыс бүгү чүүлдерни чүгаалаарынга бүзүрелдер.

Съездиниң ажылы чедишкинниг доозулгазым-биле болгаш СЭКП ТК-ның Чиңгиис секретары, ССРЭ-ниң Дээди Совединин Президиумунун Даргазы Л. И. Брежневтиң

Эш Л. И. БРЕЖНЕВТИҢ

ч у г а а з ы

Эргим эштер!

Сынд үеде дараазында тыва-дыгы кара бурулгаар көөр аргалыг болдувус. Улуг хемчээлдиг, бодуун эвес соруглалар салдынган. Ынчаарга бистин XXVI съездинге, ыяшкы бурулгаар подготовка дээрзинге бижимы-биле бүгү-дээ ооң ачы-хавыяазы эвээш эвес.

Василий Васильевич Куэпов «Кадыыр болгаш Маскав» деп ийиги Алдын медаль-биле болгаш Ленин орден-биле шаңналган. Ону бистер шуптувус дээш ийиги Алдын медаль-биле болгаш Ленин орден-биле шаңналган. Ону бистер шуптувус эки бизиң болгаш профэвилелдерин ооң баштап турган үениң ажылдың чедик чурттуу бис. Василий Васильевич хей чылдарның дургузунда дашкы политиктиг ажыл-херектерин кылып келген болгаш эвээш наш чылдар дургузунда Подгородно-Кенжигунуже кандидат, ССРЭ-ниң Дээди Совединиң Президиумунун Даргазының Бирги ораалчызы болуп турар. Ооң дуржулгазы дыка улуг. Ынчалзажок хамык үеже турушкаш, ажыл-ишке бедик, Василий Васильевич кайгамчык четкерлиг-сеткилдиг, ынак кижилиг. Ол кижилерни чаагай, сеткилдиг көөр, найыралдыг ажылче чөвүлеп, ажыл-ишке шиңээ-шинчилеп, ССРЭ-ниң Дээди Совединиң Президиумунун ажыл-чорудулгазында бижимы-биле базалдаашкынга денежир-дир. Беш чылдың дургузунда Тажикистан Коммунистиг партиязының, ооң Төп Комитединиң болгаш эш Расуловтуң ачы-хавыяазы эвээш эвес. Ийи оң чылдарның дургузунда ол республиканың партия ажыл-ишчилериниң бирги секретары болуп турар.

СЭКП-ниң Башкир обкомунуң бирги секретары Мидхат Шакирович Шакировтуң ачы-хавыяларын Социалистиг Коммунистиг Маадыры атты алган. Башкирия дээрге, делегем девискээрлиг болгаш бедик хөгжүлделиг край болуп турарын немеп кайнын. Күнүүл химия, энергетика, машина тудушкуну, нефть, улуг мал ажылы болгаш эвээш делегем тарылга шөлуу—бо бүгү болгаш ооң-даа хей үүдээш автономнуг ол республиканда бар. Төрээн чурттуң ниити күүзүнге ооң салыышкыны бир беш чылдан дараазында беш чыдыг чедир улам-на улгадып турар. Бо херекке эш Шакировтуң күш-ажылының улуг улуг чүгаажок кирген.

Коммунистиг партиязының болгаш Совет күрүвениң мурнунга улуг ачы-хавыяларны дээш база төрүттүнген хүнүмден бээр бежен харлааны-биле холбаштыр СЭКП ТК-ның Политбюро кежигүнү, СЭКП ТК-ның секретары Михаил Сергеевич Горбачев Ленин орденбиле шаңналган.

Партия күжүлгезиниң улуг ол үеже бол чылдар бүрүнгаар комбайнерниң дүжаалакчызы болуп эгелээн Оюң сооңда комсомол болгаш партия ажылын кылып келген. Он чыл хире уеде Ставропольеге партия крайкомунуң бирги секретарынга ажылдаан. Ол дээрге, шыламыккай, түүкүүлүг, ажылагыйны эки билир ижи-дир.

Ынчаарга Политбюроның аназ даасканы партийжи удуртулганың участогу улуг күжүлгелиг шиңгирлээриниң тывары деген турар. Кодээ ажыл-агый дүгайында, ниитизи-биле аграр-үлетпур комплексиниң дугайында чугаа болуп турар-дыр.

Бедик шаңналдар-биле холбаштыр сагыш-сеткилимниң ханызындан силерге байыр чедирип-тур мен, эштер. СЭКП-ниң XXVI съездизинин шиңгирлерни күүседир талазы-биле улуг чедишкиннерни күзеп тур мен. Кадыкшылды болгаш аас-кежиктиг силерге күзеп тур мен!

Шаңналдарны тыпсыкшыдулгазың бедик-биле үнелеп, ооң-биле ооруп четтиргенни СЭКП Төп Комитединге, ССРЭ-ниң Дээди Совединин Президиумунга, Совет чазакка болгаш Леонид Ильич Брежневке илерткеш, Кремльге турган дээш, делегейге тайбың чаңгыс-на чаагай ниитизи партиянын, бүгү совет улустун сорук кирикчи дайынга программазын бадылаан СЭКП-ниң XXVI съездизинин төөгүүлүг шиңгирлерни амыдыралга бөлүктүүрүнге бүгү күжүн, билиин болгаш дурганыбыс бүгү чүүлдерни чүгаалаарынга бүзүрелдер.

Съездиниң ажылы чедишкинниг доозулгазым-биле болгаш СЭКП ТК-ның Чиңгиис

КУЛЬТУРА МАСТЕРЛЕРИНИН ДАЙЫНЧЫ СОРУЛГАЛАРЫ

СЭКП-ниң XXVI съездизинин төөгүүлүг шиңгирлериниң чогаалларның тургузары —хей [illegible] ниң адыдакчыларының хүндүлүг хүлээлгези болур. Партияның политиказын үлетпурунуң ишчи-чаагай Л. И. Брежневтиң кылгаш [illegible] дээш-ажылдың [illegible] дээш-ажылдың [illegible] дээш-ажылдың

Кырында ЧУРУКТА: Тайбынның Бүгү-делегей Чөвүлелиниң Президентизи Ромеш Чандранын СЭКП-ниң XXVI съездизинниң делегаттары-биле чугаалажып турган үези.

Адаанда ЧУРУКТА: Никарагуаның Национал хосталгазының Сандиночу фронтузунуң делегациязының кежигүннери СЭКП-ниң XXVI съездизинин делегаттарының аразында.

СЭТА-ның фотохрониказы.

БӨМБҮРЗЕКТИҢ СУДАЛЫ

СЭТА болгаш ПМА: КЫСКА ДЫҢНАДЫГЛАР, ТАЙЫЛБЫРЛАР

ТАЙБЫҢНЫҢ ЧӨЛЕҢГИИЖИ, КИЖИЛЕРНИҢ ИДЕГЕЛИ

СЭКП-ниң XXVI съездизи өнүрү 43 байдалдыг делегатиниң хей-ниитилээ кодурлуушкүн болган бүзүрел кылдыр үнелеп турар. Яңы-бүрү чүрттарның политиктиг болган хей-ниитилиг кескү ажылдакчылазы, партиялгазы съездиниң ажылын. СЭКП ТК-ниң Отчёт илеткелиниг коттүрүлген тайбыңга - ынак болган тодаргай боттуг чаа совет саналларыңа калбаа-биле чугаалажып болган тайылбырлавышаан. Партиялың дээш шуулганы Советтер Чүрүүнүң коммунизмче бүрүнгаарлаашкынының чаа ондур улуг перспективаларын ажыдып, тайбыныы болган делегейге айыыл чок чоруукту бүжүглээрээнче СЭКП-ниң, бүгү совет улустуң чайгылыш чок түра-соруун ажоок улуг күшбиле коргускен дээрээш онзалап демдеглеп турар.

Бистиң орамывыста миллион-миллиаан кижилер Советтер чүрүүнүң чедиишкиннерине байыр чедирип турар деп, ГДР-ниң «Нойес › дойчланд» солуну бижээн. Ол чедиишкиннер социалистиг дем катыштырылганынга, тайбыы болган социал депшилге дээш бүгү улустарның демиселиннге тоогулуг ужур-дузалыг. Л. И. Брежневтиң илеткелиниде совет улустуң мурнунда салдынган ажоок улуг соруглалар ССРЭ-де коммунистиг үүргүзүүшкүнүга чаа-чаа перелективаларны ажыдып турар. Социализмниң чедиишкиннерин болгаш тускайлаттыр коммунистиг делегейни силгий берген чидиг кризистиг болуушкуннарны барымдаалап алырга, сагыш-сеткилди онза магадыдып келир-дир.

Коммунизмниң материал-техниктиг бааларын түргүзүрүнгө, ниитилеп ажыраалгының материалдыг болгаш угаан-бодал деминелиң бедидиринин бүгү талаларыңга Совет чүрттүн ажылчы чоннарын шылгарангай чедиишкиннерин чедип алган деп. Румыниянын «Сынтейя» солуну бижээн. Совет коммунистериниң шуулганы дуржулганы калбаа-биле солчуруунун, байдалынга арткынын демдеглеп шаан, партиянын салган чаа соруглаларын күүседир деп совет коммунистерин, чүрттүн бүгү ажылчы чоннарының шинчилиниң делегаттар бадыткаан. Совет ажылчын ангы, бүгү совет улус боттарының чүрттүүнүн социал-экономиктиг улам ынайгы хөгжүдүлеңнге, коммунизм түргүзуушкунунга чаа-чаа чедиишкиннерин чедип алыр деп шинчилгээ-чөрүүлгелер.

Чепсегленишкинниң хүжүрениниң бүгү талаларыңга хамаарыштыр чугаалажышкыннарга ССРЭ-ниң беленин коргусепүшаан, Югославиянын «Борба» солуну стратегиг бөө-чепсекки кыинггаарлаарыңга ЙЛП-ниң ажылдакчылар Совет Эвилелиниң тайбың дугайында бүгүү саңын човаашкыны сиинниккен дээштыкы политиктиг чаа базымнарының бөтүүн, тодаргайын болган улуг хемчээлдиин демдеглеп турар.

Л. И. Брежневтиң илеткелиниг тайбыныы быжыглаарынче, бөө-чепсекки эңдере бүзүрөөнүн бодүрбалыңче утпаскан ярыкка бөрүнгаар улуг базыңнар дээ, Франциядан сошиалист-годлистер федерациязының национал секретары Ж. Блэш медеглээн. Оргучак ыракчылыг ракета-ядролуг чаа чепсектерни Европага түргүүлар даап Чөрүкке НАТО чүрттүвү болган ССРЭ хөрүүнүнү доктаалың түргүзарыңче түгээдиш. ССРЭ-ниң көнүрген ажы-ядыкың кичээнгейлиг көрүе чоруур. Чугаалажышкыннарны эгелээри, эң ону чедип алыр төлээде баштайгы үе-чада кылыыр — бөө-чепсекки эңдере бүзүрөр чоруктуң ара соңсалыры эргежок түгүүл. Шынар хөрүнүг планнаарыштыр бүзүрежилгенин калбартырының ССРЭ-ниң белен бодуп турары, кончуг чүүлдүг-дүр, шынаг болганда барыын талакы күрүнелериниң талазынган база бүзүрежир хемчеглериниң зонаарыя калбартыр турары пететтинери билдингир. Чөптүг бодал сиинниккен ол болган өске-даа совет инициативаларны чугаалажып турар ужурлуг, оон-биле колбаттыр изенкейлиг совет-ачерик харылзаалараны харын-даа даап деминде дагыы эгелээриниң онза чугаалыг демдеглээр чогуур.

СЭКП-ниң XXVI съездизиниге Л. И. Брежневтиң илеткелиниг кодурлуг болган бөө-чепсекки эңдере бүзүрөөнүн бодүрбалыңче. Чер бомбурзаавле сиинниг точкаларны чартыылаашкыннар болган бүзүрежир хемчеглериниң зонаарыя калбартырыңче угланган инициативалар делегейниң хүн-күүгүлүг чоруун чаңгыс эң кончуг чүүлүнүң база быжыглаарының херээн удамчылаарыңга эки үндезин бөөп болур-дур деп, бөө-чепсекке контроль чаңгыстыралыр-ның Америка авиелиниң президентиин Г. Сиэмиз онзалап демдеглээн. Бөө-чепсекке контроль түргүүларыңга дешилге Совет Эвилелиниң саналдап турары болгуг бүүшүүт чугаалажышкыннарның түңнелиниде чаңгыс бөлүүнүр дээш.

Дүшкүүрлүг чоруктуң чаңгыылдыр болган совет улустуң амыдырал деминелиң бо-кидер — СЭКП-ниң XXVI съездизиниң бүгү ажылының кол кичээнгейинге турган айтырыглар ол-дур деп. Франциянын «Юманите диманш» солуну бижээн. Л. И. Брежневтиң кодурлуг политиктиг инициативалар амгы делегейге чаргылдаатыр бүгү-ле айтырыгларны сегиржип ажышкын шөлүнге авес, харын чугаалажышкыннар столунга шинчилерлеп болур болган ынаыг болур-даа ужурлуг ын бүзүрөлге үндезилеттинген. Бөө-чепсекки эңдере бүзүрөөнүн сокалырының оруунда бүгү моолактарны чайлаттыр чогуур, ону чедип алырда кайы-даа талазын чаагай тура-соруу эргежок түгүүл. А ССРЭ-ниң талазындан ынаыг тура-сорук илеп-дир дээ ук солуун демдеглээн.

(СЭТА).

В. БРАНДТЫНЫҢ ИНТЕРВЬЮЗУ

БОННО. (СЭТА). Германиянын Сошиал-демократтыг партиязының даргазы В. Брандт-биле интервьюну «Гамбүргер морген-пост» солуун шырааш Л. И. Брежнев бүзүрүүн өскээрымчалыг чоруу-биле болган чугаалажышкыннар кылырынга белени-биле Барыын чүкту мөгелдекен болгай. Шынаргга Барыын чүк чугаалажышкыннар кылырынга далашкайн турар болган чугаалажышкыннар чүрттарынга бодүүн шинчи чок ыыдыр саналаны Р. Рейганның болган М. Тэтчерниң ужураашкынының сөөлүнде билдинге бергөн. Чепсектенишкинниң түңнелиниң бүзүрөөнүнүң кайы-бир эңге бар ыяш болган деп В. Брандтан ол сөөлүн айтырыг салган.

СЭКП-ниң съездизинге Л. И. Брежневтиң илеткелиниге хамаарыштыр чыңчаар харылзаар ийик чиг. ол илеткелиң хамыыны-биле комчүүлүүн орнунга, ону дораан-на тайылбырлап эгелээр кижилер ам-даа бар-ыыр ийин деп. В. Брандт демдеглээн. Барыын чүк ол саналдарны башгай өөренип көрбес болза, чугаалажышкыннарның аргаларын бүүдүү-биле ажыглаан шинчилеп ийик деп, ол харылаан.

Р. Рейган болган М. Тэтчер бир эвес боттарын эки биличир болза, ында черде бир-ле утка бар. Ынчалзажок ол уткының Европага таарымчалыг болуру азбан эвес ыйнаан. Бис идегелдин инижилиг болуп чорар бис, ынчалзажок ол эвилелдежилгенин хүрөөленинге бодүүстүүн европейжи, Барыын-германы дугда ергежыктарывысты барымдаадаар ужурлуг бис дёө. В. Брандт айыткан.

Тайбымга ынак совет инициативаларга хамаарыштыр Германиянын политиктиг кадрыктарының муң-мун ат салышкынын Парижте чыгдыынган, боттарының эрге-шөлээн дээш кара кежиг америк херээжемнериниң демиселин деткээн массалыг чыскаал Нью-Йоркка болган...

Гитлержи фашизмни 1945 чылда аажок тиилээнинин соонда түргүстүнган Делегей херээжеңнериниң демократтыг федерациязының штаб-квартиразының кирип келген залыларга кезээде өөрүшкүлүг болур.

Секретариатта ханада улуг календарный саазынарында яңы-бүрү дылдар кырында бижиглээн демлектер салынган. Ол ышкаш коридорларга база яңы-бүрү дылдар кырынга чугаа-соот дыннадыр. Бижик машинелерының шаккылаан шимээнин телефон медээлери үзе киргилээр. Бүгү делегейниң чүрттарындан почта келир Болгариядан, Венгриядан, Чехословакиядан, Совет Эвилелинден, социалистиг өске-даа чүрттардан күшажылчы чедиишкиннер болгаш дыштанылга дугайында, хүн бүрү өөрүшкүлүг амыдырал дугайында, үрелдар дугайындагы бижээн чалаалар шүүжүп келир. А оон өске чалаалардан олурулдар бо: НАТО-ның боо-чепсектерни видере бүзүрөр дээш политиказынга удур үүгүлгага баштайгы муң-мун ат салышкынны Парижте чыгдыынган, боттарының эрге-шөлээн дээш кара кежиг америк херээжеңнериниң демиселин деткээн массалыг чыскаал Нью-Йоркка болган...

Гитлержи фашизмни 1945 чылда аажок тиилээнинин соонда түргүстүнган Делегей херээжеңнериниң демократтыг федерациязының (ДХДФ) бөлүк тайбын, досталга, национал хамаарышпас чорук болгаш социал депшилге дээш идевейлиг түрүүр организация кылдыр болуп дораав-на ынчан чарлап медеглээн. «Бистиң өг-бүлелеривистиң болгаш ажы-төлдеривистиң аас-кежиниң кара чаңгыс магадылалы болур бүгү делегейге быжыг тайбыны хандырар дээш могаг-шыяг чок демисежир бис» — деп, ук федерациязының бактаадың түргүскан Делегейниң херээжеңнериниң бир дугаар конгрезинин киржикчилери даалгыраглазынар. Оон ыелээш ДХДФ-ниң ат-алдары чокшы: бүгү диэтерини 150 дирежүрттарының төлээлекчи херээжеңнерин од бөгүнде болуучы күрээленүүде хаара түдүп турар, яңы-бүрү националдыг болгаш политиктиг үзел-бөдүүлдыг миллион-миллион херээжеңнерин сырый каттыштырган, тайбың талалакчыларының калбаа шинчээшкиннинге ролюн болгаш туружун оларның медереп биилеп алырынга дузалаан.

ДХДФ-ниң бөгүнде чүүү кылып турарының дугайында, келир үеде ооң планнарының дугайында Федерациязының чинге секретары Мириам Вирс-Туоминен-биле беседа үезинде чугаалаашкылаан.

— Чамдык сүтүлгелер бүгү кижилер-биле бир эвес, делегейниң херээжеңнери СЭКП-ниң XXVI съездизинин шинчилерин улуг сорук кириишкин-биле хүлээп алганнар, — деп, ол чугаалады. — Совет коммунистеринин шүүлганы болэн депшилгелиг хөй-ниитиниң чыңаныкын шынаттыкан, тайбын дээш демиселдя удамчылаарынче, улустар аразынга каяа ажылдажылганы калбартырынче ССРЭ-ниң үлегларының болгаш садыкшыл болгаш чаңгыс эң кончуг чүүлүнүң — деп, ол үламылады.

Эртит төвүрелганы ажыттап алган, түңнелиниде М. Вирс-Туоминен Делегейниң херээжеңнер хүн-биле колбаттыр бүгү совет херээжеңнерге селемчилиг ханыышкын бөлүп чедип, күш-ажылга чаа-даа чедиишкиннерни болгаш улуг ачы-чөптүүлүүнү улаштырып олаарга күүсүн чедее.

Ласькежиктиг келир үе дээш, дайынга болгаш бөө-чепсекти эңдере бүзүрөөнге удур демиселдя улам чылдагаар дээш ниит чүүлүл ол хүн Унтер-Ден-Линден кудумчузунда № 13 бажыңга ужуражыр ергелиг болганын ынжы бүрүзү-биле чугаа үезинде билдинчи турду.

Чаа ракета-ядролуг чепсек-тер, оон ыңгыдыс шаңгронның бөмбөзин Барыын Европага өөрүп, администрациязының Ак өөдүнүң тергиинделгенин удур, соок-язы ыяш яңы-бүрүүлүг политиканга удур демиселдя — ында кижилерниг Америка империализминиң болгаш реакциянын детпинчезинин ачызында ызыгтыыпкан турар ыяшын аптырмыыкынга тавардыр.

Унтер-Ден-Линден кудумчузу ол эрге бажыңдан уткуп чоруур үем чедип келген. Оон чаагай-биле Европа-биле байырлажып чоруктар. Бомбурзум-биле кадыг чепектер ап-ыяш бараашпа чоруктаа-ин.

В. СМЕЛОВ
СЭТА-ның корр.

Берлин.

ПАРЛАЛГА ТӨВҮНҮҢ АЖЫЛЫНЫҢ ТҮҢНЕЛДЕРИ

СЭКП-ниң XXVI съездизинниң парлалга төвү ажылын доосман. Совет коммунистерниң дээди шуулганы калбаа хей-ниитиниң аажок улуг сенүүргелин хайыытырган, массалыг информациянын чепсектеп ону калбаа-биле чыыртакан деп, парлалга төвүнүң удуртукчузу Л. М. Замятин совет болгаш даштыны журналистер-биле түңнел ужуражыышкынга чүве чугаалап тура демдеглээн. СЭКП ТК-ның Чиңгине секретары Л. И. Брежневтиң Отчёт илеткелиниң ниити тиражы 4 миллион чыгам экземпляр ыыдыр 64 дылдарга ам безин тускай номнар ыыдыр парлап үндүрген. Программа болуур ол документиниң долчулалын даштыны 700 ажыг солуннар болгаш журналдар парлазан, оларның тиражы 50 миллион экземпляр ажыл турар.

Европаның, Азиянын, Африканың, Сенгу болгаш Латин Американың 60 чурттарымдан муң ажыг корреспондентилер съездиниң ажылын чыыртакан. Парлалга төвүнүң ажылдап келген 15 хүннериниң дургузунда СЭКП-ниң дээди шуулганының делегаттары-биле болгаш даштыны азычулары-биле ужуражыышкыннарны иниришпир 31 удаа парлалга конференциязын эрттирген. Съездиниң делегаттары-биле, министерстволарның болгаш ведомстволарының удуртукчулары-биле, космонавтылар-биле, хей-ниити организацияларының төлээлиичилери-биле, ол ышнаш даштыны делегациялар-биле бөсөдалашып чугаалажып калбаа аргаларны даштыны журналистерге тывысчан турган. Корреспондентилер 200 хире интервьюларны алган.

ССРЭ-ниң Төп телевидениези совет коммунистериниң дээди шуулганының ажылын калбаа-биле чыыртакан, ооң дамчыдылгаларын Совет Эвилелиниң бүгү девисиззирнде 120 телетептер дамчытпкан. Съезд дугайында хүн бүрү телевизия репортажтарын делегейниң 87 чурттарынче дамчыдып келген, оларны ийи миллиард чыгам телекөрүүчүлер көрген.

Парлалга төвүнге СЭТА-ның телетайпыларын тургуснаш, оларны дамчыштыр Кремльдиң Съездилер ордузундан орус, англи болгаш француз, немец болгаш испан дылдарга оперативтиг информацияларны дамчыдып берип турган. Бистиң чуртувустуң амыдыралының дугайында Парлалга медээлериниң агентилелиниң белетиээни яңы-бүрү материалдар даштыкы журналистерге калбаа сурагчып нептерээн.

Информация агентилеледериниң, телевиденииниң, радионуң, солуннарның болгаш журналдарның корреспондентилериниң чаңгыс эң-сеткилдиг бодал-оналын өзугаар алырга, партияның XXVI съездизинниң парлалга төвүнге ажылдаарынга тергиин эки байдалдарны тургуснан турган. Харылзаанның делегей белдири тодаргай болган онза шалыпкын ажылдаан. Делегейниң он-он чурттарында редакциялар-биле телефоннажыр беш чүс ажыг чугаалажышкыннарны ол хамдырган. Бодуүн журналист өөрүүнүң мурнундан түңнел парлалга конференциязынга чүве чугаалаш, индий корреспондент Масуд али-Хан СЭКП-ниң XXVI съездизин чыыласр дээш Москвага чыылган журналистерниң ажылдаарынга майгамчык эки байдалдарны тургусканы дээш парлалга төвүнүң удуртукчуларынга сетнилдиң ханызындан өөруп чаттырышкынны илергейлээн.

(СЭТА).

ВЫМПЕЛИН ЧААЛАП АЛГАН

Сут бүдүрериг хөвүдетпишаан, сүттүң шынарын экижилери-биле «Коммунизмче орук» совхозтуң Кужур-Чыраа сут-бараан фермазының сазынчылары, инек кадарчылары эки ажылдап турар. Ферма коллективиниң күш-ажылчы чедиишкининиң түңнелиниде совхоз өрткен чылын ниитиган-биле 66 тонна сүттү бүдүрүп, күрүнеге 81,7 тонна сүттү сазып, планныг онаалдазын 102 хуулга жүүлеткен.

Бында мурнакчы сазынчыларга коллектив болгаш совхозтуң директизязы чоргаарланыр. Оларның иштинден Күш-ажылдың Кызыл Тук ордениниң эдлекчизи, коммунист Иргит Норбуң өскелерни мурнаан. Коллектив 1980 чылдың деңгүү кварталында районнуң сут-бараан фермаларының ортузунда калбарган социалистиг чарышка тиилекчи болуп, СЭКП райкомунун, улус депутаттарының Өвүр район Советининиң шилчин почүүр-вымпелин чаалап алган.

К. ХОВАЛЫГ.

ДЕЛЕГЕЙНИҢ ХЕРЭЭЖЕННЕР ХҮНҮНГЕ УТКУШТУР

Унтер-Ден-Линден кудумчузу, бажың № 13

ИЕНИҢ БОДАЛДАРЫ

Пароход дүрү дүүрегенде кемнер ишкээшилиг. Волгаже буду даваш чок бадыткан. Ыдыктыг Ынчаны аажок чамдыкта акпайн, шимчеш сеткил чаптан ыңнаш сагындырар. Чайкалар пароходту үдээн чүве дег, бөлүүчүүн келгеш, дээскиндир ыглыйт-кыңнаш: сугга дээр-зергбес ыглыр чавыгап келгеш, дээрже белиг үнгүлей бээр. Удаваскыл Нижний Новгород ыракта чыдып калган. Үргүлүү-ле колаан шыктыг чылер Оттер, Ирмолайн хайлаарга, хемниң эриин каастап чыдар ужуң-кужаа чаңнаш шөлдерлиг черлер база-да ыракта артып калыпкаш. Ол-ла бүгүүн көргеш, Мария Александровнаның сагыш-сеткилин хөлзеп, дойтуу чораан.

Мария Александровна ол хоорайны утпас, бо-ла сактып келгеш. Ынчаш 1763 чылда ол Нижний Новгородка чедип келген. Өг-бүле чок турда оңу Маша Бланк дээр турган. Ам ол Мария Александровна Ульянова апарган. Илья Николаевич, оон аңнаа, гимназияга физика башкызы болуп ажылдап турган. Аныяк улустуң өг-бүле амыдыралының башкайты хүннери оон. Нижний Новгород хоорайдан, ынчаар эгелеэн.

Оон амыдыраа-чурттаашкынга ыяшка чалаа-сиилеринде бөлүүн-биле долган болгаш аажок негелдениг кижи чораан. Бажың иштин үргүлүү ажыг-сеткил дудар, мижек-хеп, ном-дептер чөрүү, чылзар черлиг болуурун күүзеер, черле шевердин кижи турган болгаш хүн чүрүмүн ыяшка сагып билир. А чөөк кижилерниң ишкээшилиг ынчаар, чораан чүүл хөгжүм, күш-ажыл — оон амыдыралчы соруунун херемгиин ол. Бажың иштин ажыг-сеткил болгаш чараш турүм дээш Мария Александровна сагыш салып, хол күүрүг орбаа, үргүлүү ажылдаар турган. Чоорту ажы-төлдүг болуп, өг-бүлеге чаа кижилер немешкен. Бештайы уруглары Нижний Новгородтуң гимназиязынга, Улуг оглу Сашаның төрүттүнген чери база ол.

Амыдырал чаа дүвүрелдер, соруглалар-биле долган. Уруглары бичии өзе бээрге Мария Александровна оларны Откосте аттаарынга ынак чораан. Оларның аңнаа барганда хөглүү дем баар. Кежээлерде бичиинде-ле утказыңга билир ниигирин уругларынга номчуп берип, катап-катап тайылбырлап бээр турган. Ынчалзаа-да улгадып, өзүп келгеш-биле оларның сонуургалы түгле ниитилер-биле кызыгаарлаттынмаан турарын ол эскерип, бирүзүн кааскан. Ынчаш ол рояльдан ойнаар олуруптар. Аларга ыңнаар, уруглары музыканы сонуут күзелдег, хандыкшылыг дыңнаарга. Мария Александровна эмырап, аңаа сеткилинден ырадыр-ырадыр дээш айаа чеде бергенде Аня чүгээртээн, өске бодалдарга алыскаар бөлүү берген.

Аңаа-ла өг-бүле чурттап турган. Интеллигент, эки, маңыралдыг. Көөгүс аңаа. Чүгле ренессансчылар адаар-дээн башка. «А болуң кым сен? Бажында улуг кижи-дир сен. Аңаавыс чөк тур. Сен не кижи-дир сен. Олар — сээн уруглар-ларың-дыр». Ынчаар болавышаан, Мария Александровна уругларын улуг ынакшыл-биле хүндүлээр турган. Оларның күш-ажылын мактаар, үнелээр чорган. Ынчалза-да дүвүрел чөк чурттаваан чаңгыс хүн-дээ турган бе ынаш?

...Пароход Новгородтан улам ырап бар-ла чыткан. Хемниң ыяшка бөлүүн кежээлиг, чөмнүг кааскаас, чараш өннери солчуп чораан. Бажының дүктери агара берген кырган хөрээжен кижи ырак эвестe турган. Карамзиндиг чогаалдарын ыңнаар-ла чытканда болза шимчеп, чыткан-даа болза шимчеп-ийи зыка үр ишкиринип ыглаар апарган.

Сашаны чаңгыс өйүүнде соонда Аняны Көкушкино суурже шелүлкен. Ол полицияның тейлеглеринге хамаарыг турган. Кажан Володя болуунуң ыяшка-иргитаалыг

СОВЕТ ХЕРЭЭЖЕННЕРГЕ АЛДАР!

Бүгү чурттарның пролетарийлери, каттыжыңар!

ШЫН

СЭКП Тыва обкомунуң, Тыва АССР-ниң Дээди Совединиң болгаш Министрлер Чөвүлелиниң органы

№ 58 (11556) | 1981 чылдың март 8, воскресенье | 1925 чылда үнделип эдилеттингеш | Өртээ 2 кап.

А. Зайцев биле С. Б. Уйгуманың «Март 8» деп фотомонтажы.

СОВЕТ ХЕРЭЭЖЕННЕРГЕ

Эргим херээженнер!

Бистиң алдарлыг ажыл-ишчилеривис, иелеривис, нагайларывыс, угба-дуңналарывыс болгаш уругларывыс!

Бүгү делегейниң ажылчы херээженнериниң интернационалчы эп-сеткил каттыштыжылгазының хүнү—Делегейниң херээженнер хүнү Март 8-биле сизерге чүректиң ханызындан изиг байыр чедирип тур бис!

Амгы байырлал—онза өөрүнчүг болгаш байырлалдыг. СЭКП-ниң XXVI съездизи чаа доозулган. Совет улустуң төөгүлүг чеднишкиннерин, партияның бүзүлбээ чаңгыс эвин, массалар-биле оң чарылбас харылзаазын ол көргүскен. Эш Л. И. Брежневтиң илеткелинде совет кижи дугайында, экономиканы болгаш культураны улам ыңай хөгжүдер. Чер кырынга тайыңны камгалаар болгаш быжыглаар дугайында ленинчи сагыш салыышкыны сиңниккен. Партия съездизиниң шиитпирлерин коммунистер, бүгү ажылчы чоннар боттарының төрээн, хан-дамырыңнан тудуш херээ кылдыр хүлээп алган. Леонид Ильич Брежнев баштаан СЭКП Төп Комитединиң долгандыр сырый каттышкан совет кижилер бүдүрүлгениң ажыктыын болгаш ажылдың шымарын бедидер дээш, намналга болгаш хумагалаал дээш, беш чылдың онаалдаларын хуусаа бетинде күүседири дээш чарышта идепкейлиг киришип турар.

Социалистиг ниитилелдиң мурнунга херээженнериң ачы-авыралы аажок улуг. Соваттериниң эрге-чагыргазы дээш херээженнер эр улус-биле кады демисешкен, индустрияның найгамчыныг улуг бүдүрүлгелерин тудушкан, совхозтарны болгаш колхозтарны тургускан, Фашизмге удур дайынның кадыг-дөшкүн чылдарында совет патриотчу херээженнер угаан-бодалының кандур чагайын, эрес-дидимин болгаш маадырлыын, куш-ажылга эрес-шудургузуун көргүскен. Фронтуже чаруткан эшактарын болгаш солдарын солаазы, херээженнер чурт дугайында, дайылаажып турар армия дугайында сагыш човаашкыннарның хемчээл чок улуг аар үүргезин боттарынга элганнар. Совет херээженнериниң куш-ажылчы болгаш дайынчы эрес-маадыр чоруун Төрээн чурт намаң-даа утпас!

Дайын соңдагы наган тургузуушунга, мур черлерни шиңгээдип алырынга, чурттуң экономиктиг күчү-шыдалын быжыглаарынга, оң эртеминиң болгаш культуразының чечентелиишкинниңге, өзүп турар салгалды ниижизидеринге совет херээженнериң салыышкынын партия бедик-биле үнелеп турар. Беш муң херээженнерге Социалистиг Куш-ажылдың Маадыры бедик атты тывысканнан, а чээрби чеди херээженнерге ону ийи дапшыр тывысканнан. Бистиң хөй националдыг чуртувустуң ийи миллион ажыг херээженнерин орденнер болгаш медальзар-биле демдеглээн.

Совет херээженнериң хөй-ниитичи болгаш политиктиг идепкейлии, ниитилелди болгаш көрүнени эргелеп башкарарынга олардың киржилгези улгадып турар. Ленинчи партияның хүрээлеңинде дөрт миллион чартыктан ажыг, партияның XXVI съездизиниң делегаттарының арасында 1329 херээженнер бар. Миллион ажыг херээженнер улусчу депутаттарга соңгутпакан, онтон муң херээженнер бүзүрүлгелерни, албан чөрлерин удуртуп, партия, профзвилел болгаш комсомол организацияларын баштап турар.

Ада-чурттуң чаагай чоруунга сорук киргең иүш-ажылыңар, могаг-шылаг чок хөй-ниитичи ажыл-чорудулгаңар дээш, силерге чүректиң ханызындан өөрүп четтирдивис, эргим хүндүлүг херээженнер!

Иелерни болгаш бичии чаштарны камгалаары — амыдыралдың совет хевиринниң онзагай чүүлү, социалистиг ниитилелдиң хоойлузу болуп турар. Херээжен нижиниң сагыш-сеткилиниң буянныы, чүрээниң чылыы болгаш байлаа совет өг-бүлени чечентелдир чыдыып турар. Күрүнениң онзагай шаңналдарын херээженнерге тургузуп берген. «Маадыр-ие» деп хүндүлүг атты 305 муң херээженнер чоргаарал-биле эдилеп чоруур. Иениң маадырлыг чоруу дээш, ажы-төлүүнерни кадың-шыыран, куш-ажылга ынак, амыдыралга өөрүшкүлүг, коммунизмниң херээнге бердинген кылдыр кижизидип турарыңар дээш силерге сагыш-сеткилиң ханызындан өөрүп четтирдивис, эргим хүндүлүг херээженнер!

Иелерниң болгаш чаш уругларның дугайында партияның болгаш Совет күрүнениң улам күштелген сагыш салыышкынын СЭКП-ниң XXVI съездизиниң документилеринде айыткан. Үре-түңнелдиг куш-ажылды кылырынга, амыр-төлүү кижизидеринге, өөрениринге болгаш дыштанырынга, культураның байлаңтарын кадбаа-биле ажыглаарынга чаа аргаларны херээженнер эп турар.

Совет Эвилелиң тайбыңның болгаш улустар аразынга найыралдың политиказын шиитпирлиг болгаш чайгылыш чок чорудуп, боо-чепсекти эңдерге бүдүрерин сонсадыр дээш, бүгү күрүнелер-биле дең эргелиг, бот-боттарынга ажыктыг кады амылдажылга дээш турмуп турар. Бистиң чаңгыс ада-чурттуу херээженнеривис социалистиг өске чурттарның херээженнери-биле демнежип элгаш, тайбың болгаш хосталга дээш, хамаарышпас чорун болгаш социал депшиге дээш демиселчилерниң мурнуку озуруумда туржуп турар. Термоядролуг дайынның хүюктальшкынын артемчей кырында тайбың хүнну нажандаа дуглаваас дээрзинге олар быжыг-биле бүзүрел турар.

Эргим херээженнер! Март 8-тиң байырлалы-биле бүгү чурт силерге байыр чедирип тур! Куш-ажылга, өөредилгеге, чогаадылгага чаа-чаа чеднишкиннерни, чаагай нальжышылды, аас-кежикти, өг-бүлежи чаагай чоруукту силерге күзедивис! Бо часкы хүннерде ышкаш силерге чечентерни болгаш натыы-хүлүмзуругну незээде белсикке бөрип турзун!

Коммунизмниң идепкейлиг тургузунчулары — совет херээженнерге алдар!

Бүгү делегейниң ажылчы херээженнериңе изиг байыр!

Бистиң социалистиг улуг Төрээн чуртувус быжыглып, чечектелип турзун!

Коммунизм долгерезин!

СОВЕТ ЭВИЛЕЛИНИҢ КОММУНИСТИГ ПАРТИЯЗЫНЫҢ ТӨП КОМИТЕДИ

ПАРТИЯНЫҢ СОРУК КИИРИКЧИ СӨЗҮ

Тыванның ажылчы чоннары СЭКП-ниң XXVI съездизиниң ажылын эң-не улуг сонуургалбиле хайгааран турганнар. Оон ажыдаа турган хүннеринде республиканың партия организацияларының масса-политиктиг калбак ажылдың чоруткан. Бүдүрүлге, албан организацияның чөрлериниге, совхозтарга хөй санныг хуралдар болгаш митингилер, өөредилгe чөрлериниге болгаш школаларга байырлыг шүгүм чыскаалдары, кластар кичээлдери болгулаан. Ол бүгү чүүлдерге ажылчы чоннар, аныяктар болгаш сургуулдар төрээн Коммунистиг партиязының иштики болгаш даштыкы политиказын изии-биле деткип турарын илередип, улустуң чаагай чоруу дээш, бүгү делегейге тайбынны камгалаары болгаш чавырлымышкынны хамладыры дээш, хүн бүрүнүң могаг чок ажылы дээш ажаок өөрүп четтиргенин илередип турганнар. Съездиниң ажылдап турган хүннеринде республиканың хоорайларынга болгаш районнарынга, күш-ажылчы коллективтеринге 1136 митингилер, хуралдар, беседалар боор, оларга 80 муң ажыг кижи киришкен болгаш олардан 3516 кижи сөс ап чүве чугаалаваннар.

Лекторлар, политинформаторлар, агитаторлар, илеткелчилер СЭКП-ниң XXVI съездизинге партия Төп Комитединиң Отчёт илеткелиниге түнелдерин болгаш айтышкыннарны, «1981—1985 чылларда болгаш 1990 чылга чедир уеле ССРЭниң экономиктиг болгаш социал хөгжүлдезинин кол угланышчыларын» чедиирер таймыгларын, партияның салган сорулгаларын күүседир талап-биле ажыдыы пионерлик мурунда сорулгаларны тодарадып турганнар. СЭКП хоорлому, райкомнары, парткомнары февраль 27-де чаңгыс ай политүңнү эрттиргең болгаш аңаа партия, совет, профзвилел, комсомол, ажыл-агый ышкаучылары эң-не идепкейлии-биле киришкен.

Каа-Хем, Таңды, Барыын-Хемчик районнарга съездиниң материалдарын пропагандалаан, тайылбырлаар талазы-биле ажыл эң идепкейлиг чоруттуурган. Ол районнарга лекторларның, илеткелчилерниң, политинформаторларның болгаш агитаторларның семинарлары болгулаан. Семинарларга СЭКП райкомнарының секретарьлары съездиниң материалдарынга холбаштыр илеткелдирин хандырган.

Партийжи, комсомол болгаш экономиктиг өөредилге системаларының ажылында XXVI съездиниң материалдарын хамаарыштыр-биле өөрениринге үлеш киҥээнгей садыын турар. Күш-ажылчы коллективтерде съездиниң материалдарын эмыгыралбиле сыгыт холбап, ажыл-херекчи ёзу-биле өөренип көрүп турар. СЭКП-ниң Бии-Хем райкомуу пропагандистеринин болгулаан ажыл-биле семинарын эрттиргеп. Амгы уеде ол районнуң политиктиг болгаш экономиктиг бигүү школаларында база семинарларында СЭКП-ниң XXVI съездизинге эш Л. И Брежневтиң илеткелиниң. СЭКП-ниң делегейге чорудуп турар политиказының үдээйинде чедиишкинге холбаштыр ол пропагандистиң беседаларын улуг сонуургал-биле дыңнаннар.

«Тыва кобальт» комбинаттың парткому партия организацияларының секретарьларынга СЭКП-ниң XXVI съездиниң материалдарын өөренир дугайында айтырыг талазы-биле чөвүлел хуралын эрттиргеп. Комбинаттың шахталарында, ступкуш албан организация чөрлеринде, школаларында съездиниң материалдарын өөренип кичээлдер доктаамал чоруп турар.

Партияга болгаш Ленинге, коммунизмге тураскаадыр совет улустуң чедиишкиннерине тураскаадыкан массалыг күш культура болгаш спорт хемчеглери, агитбригадаларның концерттери, бот-тывыскыр ыраң чүүдүл көргүзүглериниң көргүзүглери, кинофильмнер Тываның бүгү-ле чурттакчылыг черлериниге болгулаан. Коммунистиг партияга тураскаадыкан темалыг вечээлер культура бажыңнарында болгаш клубтарга болган. Ак-Дөвүрак хоорайның чурттакчылары сөөлүнүң ажылдың турган хүннеринде хаан кросунга идепкейлиг киришкеннер. Дагдугу хоорайның хоккейжилеря, хол бомбугүүлери, шыдыраачылары болгаш өскө-даа спортчулары боттарының чаңгыс чер чурттуларынга бедик-киргемелиг көргүзүглерин болгулаан. Бүдүрүлге мурнакчылар слёду аңаа улуг кодураглуу күүнүт боор эрткен.

Съездиниң ажылдыкшыл хүнүнде республиканың дыка хөй мурнакчы коллективтери, съезд мурнуну социалистиг чарыжының мурнакчылары ССРЭниң XXVI съездизинге, партия обкомунга болгаш республиканың Министрлер Чөвүлелинге, партия райкомнарынга болгаш райкүүскомнарга боттарының күш-ажылы чедиишкиннериниң дугайында рапорттарны кыпкан. Бүдүрүлге черлерниң 62 коллективтери, 406 цехтери, бригадалары, фермалары, 7124 мурнакчылар 1981 чылдың баштайгы ийи айларының болгаш бирги кварталының планныг даалгаларын съездиниң ажыттынар хүнүнге чедир чедиишкиниг күүсеткеннер. Күш-ажылчы коллективтер болгаш мурнакчылар-даа съездиниң материалдарын ханызыбиле өөренирин үргүлчүлеп турар. Республиканың ажылчы чоннары партияның XXVI съездизиниң шиитпирлерин амыдыралга чедиишкинниг күүсеткирине чүткүлүн илередип, боттарынга бедиткен хүлээлгелерин ап турарлар. Чилээ, «Чаа оруг» совхозтуң хойжулары Сагаан Седип болгаш Сөвилбаа Анай олар төрүүр 100 хойдан-на 98 хураганы алыр дээш хүлээлгезин эде корүп, 105 хураганы менди камгалап алырын база катап хүлээптеннер. Республиканың иске-даа күш-ажылчы коллективтеринде ындыг патриоттуг эгелээшкиннер боол турар.

Бо хүннерде республиканың партия организацияларының болгаш идеологтуг активизидің СЭКП-ниң XXVI съездизиниң шиитпирлерин, 1981 чылдың болгаш бүгү он бирги беш чылдың-даа планнарын база социалистиг хүлээлгелерин ыяап-ла күүсеткирине утланган тодаргай пропаганда болгаш масса-политиктиг ажылдарны кылып турар. Күш-ажылчы коллективтерде съездиниң материалдарын ханызыбиле өөренирин үргүлчүлеп турар. Республиканың ажылчы чоннары партияның XXVI съездизиниң шиитпирлерин амыдыралга быжыг-биле боттандырар дээрзин СЭКП-ге, оон Төп Комитединге, эш Л. И. Брежневке баштаткан Политбюроозуна быжыг-биле бүзүрелип турарлар.

Чыртыкылыг часкы байырлал — Март 8 кайгамчык чаагай. Ол байырлал бо чылын онзагай байдалдыг. Чонның чаагай чоруу, Төрээн чурттуң чечектелиишкини, тайбыны камгалаары болгаш быжыглаары дээш сагыш салыышкынбиле болдунган шиитпирлерни СЭКП-ниң XXVI съездизи ажылын чоокта чаа доозкан. Советтер чуртунуң херээженнери, бүгү совет улус-биле бир домей, партия шүлүгланыын программа болуур документилерин изии-биле деткип, СЭКПниң өндүр улут планнарын боттандырар дээш демиселе күжегиишкиннерни улам улаттырып, делегейниң демократтыг херээженнериниң шиитпирлериниң эмыгыралга чедиишкинниг күүсединирине чүткүлүн илередип, боттарынга бедиткен хүлээлгелерин ап турарлар. Чилээ, «Чаа оруг» совхозтуң хойжулары Сагаан Седип болгаш Сөвилбаа Анай олар төрүүр 100 хойдан-на 98 хураганы алыр дээш хүлээлгезин эде корүп, 105 хураганы менди камгалап алырын база катап хүлээптеннер. Республиканың иске-даа күш-ажылчы коллективтеринде ындыг патриоттуг эгелээшкиннер боол турар.

Бо хүннерде республиканың партия организацияларының болгаш идеологтуг активизидің СЭКП-ниң XXVI съездизиниң шиитпирлерин, 1981 чылдың болгаш бүгү он бирги беш чылдың-даа планнарын база социалистиг хүлээлгелерин ыяап-ла күүсединирине утланган тодаргай пропаганда болгаш масса-политиктиг ажылдарны кылып турар. Күш-ажылчы коллективтерде съездиниң материалдарын ханызыбиле өөренирин үргүлчүлеп турар. Республиканың ажылчы чоннары партияның XXVI съездизиниң шиитпирлерин амыдыралга быжыг-биле боттандырар дээрзин СЭКП-ге, оон Төп Комитединге, эш Л. И. Брежневке баштаткан Политбюроозуна быжыг-биле бүзүрелип турарлар.

МОСКВАГА БАЙЫРЛЫГ ХУРАЛ

Чөвүлелиниң Даргаларының оралакчылары, партия, совет болгаш хөй-ниитиг организацияларының төлээлекчилери, шериг начальниктери, үлегерлеңнип болгаш көдээ ажыл-агыйның мурнакчылары, эртемденнер, культураның ажылдакчылары орган.

Хуралды Москва хоорай Советиниң күүскомунуң даргазының оралакчызы Л. А. Воронина ажыктаан.

Совет херээженнерге СЭКП ТК-ниң байыр недиргеннеринге СЭКП Москва хоорком-унуң секретары Р. Ф. Дементьева номчуурга, чыылганнар оң диҥмиттиг адыш часкеашкыннары-биле уткаан. Байыр чедиргеннериниң чүрээнден ханызындан чылыг сестерге, коммунистиг тургузуушкунга ада-чурттуң алдарлыг кыстарының ачы-дузазын бедин-биле үнелээнин СЭКП-ниң ленинчи Төп Комитединге, оон Политбюроозунга, Леонид Ильич Брежневтиң бодунга совет улустуң чаагай чоруу болгаш аас-кежик, чер кырынга тайбын дээш сагыш салыышкынынга өөрүп четтиргенинге ханы болалык база катап дөмөлдүрүп турар деп, илеткелчи чугаалаан. Ленинчи партияның тодаратканы планнарны болгаш сорулгаларны күүседиргеге бүгү совет херээженнер дег, пайысылалдың ажыл-ишчи херээженнери боттарының төлөптиг үлүүн киирер деп чүреге чигзиниг турбас.

Делегейниң херээженнер хуну Март 8 бо чылын СЭКП-ниң XXVI съездизиниң хайыкгырганы бүгү-ниити политиктиг болгаш куш-ажылчы модургуушкунуң байдалында эртип турар деп, Р. Ф. Дементьева илеткелдиг демдеглээн. Совет херээженнер, бүгү совет улус дег, даартагы хүнне бүзүрелдиг өөрүп турар, ленинчи партияга кызыгаар оок бүзүрел, СЭКП-ниң съездизиниң шиитпирлерин бүрүн үүлдүртүнүп, деткип турар.

Партияның кайгамчык улут ажыл-чорудулгазы дээш СЭКП Төп Комитединге, амгы уениң шылгарангай политиктиг болгаш күрүне ажылдакчызы, Ленинниң херээнин шынчы үламчылакчызы, тайбын база коммунизм дээш налбышгыыг демиселчи эш Л. И. Брежневке баштаткан оон Политбюроозунга чүрээниң ханызындан өөрүп четтиргенинге сестерин илеткелчи илередеен Леонид Ильичиниң СЭКП ТК-ниң Чигинге секретарынга база катап соңгааны-биле холбаштыр совет херээженнер ада-чурттуң ханызындан байырны чедирбишаан, чаагай кадыкшылды, бистиң улут Төрээн чурттувустуң чаагай чоруу дээш, совет кижилерниң аас-кежик, дөмөй коммунизмниң болгаш тайбынның тиилелгези дээш улут чогаадыкчы чедиишкиннериниң, үр чылдарга чурттарын аңаа күзеп турар.

Эрес-шудургу куш-ажылы майгынныг үнүмнүг-дүрүмнүг хөгжүлгезинге, Советтер чурту-ның улам ыңай чечектелиишкинниг сөзүнге оларның бүгү кылып турар чүүлдери дээш, бүгү херээженнерге өөрүп четтиргенинин сестерин хуралга чугаалаан.

Делегейниң херээженнер хуну—Март 8 херээженнерниң хөй эргези, тайбын болгаш өскөлө депшилге, улустарның ыяктагазы болгаш хамаарышпас чоруу дээш демиселе депшилгелиг күштерниң эп-сеткил каттыштырылгазының болгаш чаңгыс эвиниң хүнү хүндүр демдеглээнинин турар. Херээженнериң ажы демиселлинге, империалистиг демиселлинге, тайбын дээш демиселлинге карбак киржилгези боруени тодарадып турар чүүл болган чеп илеткелге демдеглээн. Пролетарлыг интернационализмниң ленинчи өөредиллинге шынчы совет херээженнер социал депшилге, хосталга болгаш демократия, боттарының эргелери, чер кырынга тайбын дээш демиселлинге турар делегейниң депшилгелиг херээженнериниң талазынга туруп келген болгаш туруп турар-улаа.

Найысылалдың пионерлери чаагайнарга байыр чедиргеп.

Хуралдың киҥжикилерде СЭКП Төп Комитединге, СССРЭ-ниң Министрлер Чөвүлелиниге байырлыг чагаалы чорудуп, аңаа СЭКП-ниң XXVI съездиниге ажыктаан кылдыын-ган партияның кол угланышкынының, ол бирги беш чылдың планнарын амыдыралга боттандырар дээш бүгү күжүн салырын бүзүткеткен.

(СЭТА).

РСФСР-де хөй уругларлыг иелерге «Маадыр-ие» атты тыпсыр дугайында

ССРЭ-НИҢ ДЭЭДИ СОВЕДИНИҢ ПРЕЗИДИУМУНУҢ ЧАРЛЫЫ

Он болгаш оон-даа хөй уругларны бажаан болгаш кижизиткен иелерге «Маадыр-ие» атты тывыспышаан, «Маадыр-ие» орден-биле шаңнаары болза:

ТЫВА АССР-ДЕН

Анна Оюновна Дажисан — ажылчын, Таңды район.

Бускелмаа Дембиловна Долгар — «Чодураа» совхозтуң ажылчыны, Тес-Хем район.

Кара-кыс Мунзуковна Донмут — «О. Шынаа» совхозтуң ажылчыны, Тес-Хем район.

Дастай Эревчиновна Карыма — «Барлык» совхозтуң ажылчыны, Барыын-Хемчик район.

Кунчуваа Курутаевна Ондар — ажылчын, Чөөн-Хемчик район.

Анай Дамдын-ооловна Оюн — өг-бүле эези, Таңды район.

Зоя Моңгушевна Янбиль — ажылчын, Тес-Хем район.

ССРЭ-ниң Дээди Совединиң Президиумунуң Даргазы Л. БРЕЖНЕВ.

ССРЭ-ниң Дээди Совединиң Президиумунуң Секретары М. ГЕОРГАДЗЕ.

Москва, Бремль.
1981 чылдың февраль 26.

КЫЗЫЛГА ДЕМДЕГЛЭЭН

Кызылдың ажылчы чоннар төлээлекчилериниң Делегейниң херээженнер хүнү Март 8-ке тураскаадыкан байырлыг хуралы республиканың хөгжүм-шинн театрынга март 6-да болган. Аңаа илеткелди СЭКП Кызыл хоорком-унуң секретары Г. Ш. Моңгуш кылган. Совет улустуң ажыл-агый болгаш культура тургузуушкуттинга херээженнериниң киржилгезинин улам идепкейлиг апар чыларын, даштыкыда херээженнериниң байдалынын, оларның дең эргелиг хосталга дээш демиселлинин дугайын илеткелге чугаалаан. Республиканың болгаш Кызылдың экономиктиг база социал хөгжүлдезинге Совет Тываның херээженнериниң киржилгезин аңаа база демдеглеп көргүскен.

СЭКП ТК-ның кежигүннүг кандидат, СЭКП обкомунуң бирги секретары, партияның XXVI съездиниң делегады Г. Ч. Ширшин хоорайның херээженнериңе байыр чедирген болгаш чаа эрткен съездиниң Коммунистиг партияның болгаш Совет чазактың херээженнер дугайында улуг сагыш салыышкынының дугайын чугаалаан.

Кызылдың школаларының эң кластарының өөреникчилери болгаш уруглар садтарының чаштары аваларга байыр чедирген.

Кызылдың бот-тывыскыр ыраң чүүл коллективтери чыылганнарга концертти бараалгаткан.

Бистиң корр.

УЛАМ ЧААГАЙЖЫЫР

Бистиң чуртувустуң амыдыралында онзагай болуушкуун — партияның XXVI съездизи болуунуң ажылын доозкан. СЭКП ТК-ның Чигинге секретары эш Л. И. Брежневтиң съездиге кылган Отчёт илеткелиниң улуг сонуургал-биле номчуп таныштывыс. Партияның иштики болгаш даштыкы политиказының өндүр улуунга, мерген угаанныынга кижи чоргаарланмас аргажок-тур.

СЭКП Төп Комитединиң бистиң чуртувустуң бурунгаар хөгжүүрүнге хөй-дө чүүлдерни кылып турарын илеткелден сеткил ханыышкын-биле номчудум. Делегейге быжыг тайбынны тургузар дээш чаа ачелекчи санаалдарны СЭКП оон Төп Комитединиң идеп үнүргеп-дир. Ону бистер изии-биле деткинир бис.

Малчын кижи болганымда, бистиң кедээ ажыл-агыйга чедип алган чедиишкиннеривисти, мурнувусту салдынган сорулгаларны сонуургап көрүүм.

—Ылангыя «Мал ажылы—кедээге бөгүнгү шалыпчы фронт» деп бүгү коммунистерни, кедээнин бүгү ажыл-ишчилерни СЭКП Төп Комитединиң кыйгырганы чүүлдүгүр. Шынап-ла, малдың баш санын көвүдедип, оон продуктулуун бедиткенинден бистиң амыдыралывыс улам чаагайжыыр.

С. САРЫГЛАР,
«Барлык» совхозтуң Бижиктиг-Хая салбырының хойжузу, СЭКП Тыва обкомунуң кежигүнү.

Национальная краеведческая библиотека

КАЖАН-ДАА УТПАС МЕН

Дөстей херээженнериниң хүнү — Мартың 8-си бо чылын онзагай байдалда демделеттиниң турар. Ол болза, мырыңай чаа допулган СЭКП-ниң XXVI съездизиниң үлүзээ алганы тускузу шиитпирлерни-биле холбаштыр шилиг үеделеттиниң туразын бантай чугаалавасдым. Съездиге СЭКП ТК-ның Чаагай сөзүктеди, ССРЭ-ниң Дээди Советиниң Президиумуунуң Даргазы эш Л. И. Брежневтиң кылганы Тоо Комитеттиң Отчедунда болган 1981—1985 чылдарда болгаш 1990 чылга чедир үеде ССРЭ-ниң экономиктиг болгаш социал хөгжүлдезиниң кол угланышкыннарында-даа совет херээженнер дугайында айтыр турар чүүлдерни онзагар чугулаза чугула.

Бир-ле дугаарында амгы үениң шылгаранган политиктиг ажылдакчызы, шынчы, ленинчи эш Л. И. Брежневтиң кылганы чаа тайбың өгленүшкиннерни чер кырынның бүгү-ле херээженнериниң тайбың дээр аалдарга аас-кежиктиг чүрттээн, амыталуп амыр-шөлээн остүрериниң улуг ужур-дузалыг боон турарын демделээр ужурлуг бис. Совет Эвилели моон-даа сонгаар чепсеглеңишкинни эндере бүдүрериң сорадыр, ядролуг заңнының аймының чайлаар үнүн кыскаашкай демисеңир апаарын эш Л. И. Брежневтиң илеткелиңде онзалап айыткан.

XXVI съезд эртиен беш чылдың түңнелдерин үндүрген болгаш 1985 чылга чедир, а ол шыңаш оон-даа шинай узун хуусаада бистиң чүртүвүс коммунистиг түргүзүүшкүнүүн чугула сорулгаларын айыткан. Оон шиитпирлериниң «совет херээженнериниң хөгжүлдүлүүнүң болгаш амыралга-чүрттаалгазының база дыштанылгазының байдалдарын улам шинай эңгиржирин ханылдыраар» дугайында онзалап айтып турар. Чижээ, уруглардың ог-бүлелерге күрүне дузаламчызын көзүлдеир, ындыг ог-бүлелерге артык өргелер болгаш чингелделер тыпсырын калбартыр, оларның амыдыраз-чүрттаалга байдалдарын эңгиржирингге идиг бээрин. Кол угланышкыннарда түсшай-чугаалап турар. Уругларга ясли-саатарның, узатқан хүнүг школдарның четкилерин улам калбартыр, школа мазы четпээн уруглар албан черлерин ийи чартык миллионнан шөлээ өвес оттуруг кылдыр турар. оларны шилиг будурулгеле хөй херээжеп чоңнуг черлерге калбартырын шиитпирлээн.

Бо чылдан өгленүш чүрттүн аңгы-аңгы районнарының аймыбиле ажылдап турар херээженнерге чаш урутну бир хар чеянр азыраа, остүрериңге дузалаарлы-биле чамдыкмызы төлевирииг шөлээ бээрин доктаатткан.

Чүрттүн экономиктиг ачүүзүн улгаттырар талазы-биле канчаар-даа аажок улуг, эртемге үндезилеттинген улус ажылагының планы хүлээп алдынган СЭКП ТК-ның Отчёт илеткелиңде чүрттүн чоон талазы районнарының экономиктиг ачүүзүн остүрериң демделээвиш, Тываның будурүүчү күштерин улам улгаттырарының хемчеглерин онзалап айыткан. Мынча хөлбаштыр республикамны аар үлетпүрүнүң баштайгызы — бистиң В. И. Ленин аттыг «Тыва даг-дүгү» комбинат он бирги беш чыада улам мидий хөгжүүр, улуг чаартылгаларны эдээ кылыр.

Мен тыва херээжен коммунистерден бир-ле дугаарында улуг Ленининиң партиязының эдээлиг чыяжынга делегат боор, партияның XXVI съездизиниң ажылынга киржир аас-кежиктиг болганымны бо байырлаа хүннүң чүгээлээс аргам чоп. Съездиниң беш муң ажыг делегаттарының аразында херээженнер дыка хөй. Олар-биле ужуражып, дүрбүлүг солчуру конгуг солуп боор чорду. Ол ышкаш мен Москвага бир-ле дугаарында четкеним дыка солуң болган. Ий-өнүүм-биле казы оон төөгүүг черлерги биле танышкар, концерт залдарынга бээр аас-кежиктиг мөңге таварышкан Бистиң кайгамчыктыг Төрээн чүрттүвүстүң найысылалы, коммунистиг сүзүүң хоорайы Москваның, оон Кремлиниң делегейин, ажылчы чонларынга чыруктыг келир үениң айтып берээ турар сылдыстарын мөзүн үгленгелдерге үттүндүрбас болуп артар.

Делегей херээженнериниң эң-сеткил каттышкыларының хүнү — мартың 8-биле холбаштыр республиканың бүгү херээженнериниң бажыр чедирип, он бирги беш чылдың планнарын, СЭКП-ниң XXVI съездизиниң төңгүүг шиитпирлерин күүседир аазы бүгү улустуң социалистиг чарыжынга идепкейлиг киржип, чаа-чаа чедишкиннелиг болдуруп күседим.

У. МОНГУШ.

СЭКП-ниң XXVI съездизиниң делегады, «Тыва даг-дүгү» комбинаттың арыгзал фабриказының дериглеер машинизи.

ИДЕПКЕЙЛИГ АЖЫЛ-ИШЧИЛЕР

Бо чылын совет улус Делегей херээженнериниң хүнү — мартың 8-си СССР-ниң XXVI съездизиниң мырыңай чаа болуп эртикси кайгамчык хүннүүрүнде демделгеш, байырлап турары онзаган. Съездиге эш Л. И. Брежневтиң илеткелиңи болгаш оон шиитпирлериниң бүгү чон-биле бир демей, совет Тываның ажыл-ишчи херээженнери бүрүнү-биле чүүдүлгелерге дайынчы программа кылдыр хүлээп ап турар.

Бистиң улуг башкымыс болгаш баштынчыыс В. И. Ленин хөгжүлдүүн шиитпирлериниң идейлиг киржилгезиниң, хостуг эргелиишкинниң, гигантиг ынчаралының ролюнуң, херээжен болгаш эр кижилериң ниитилелге база ог-бүлеге херек кырында деп эргезиниң дугайында өөредикчи ажылдан кылган болгаш ол бүгүнү амыдыралга боттандырарынче улуг кичээнгейни салып чорадыр.

Ол дээрге айтыышкыннарны удурлулга болдургаш, коммунистиг партия биштең түрүтүвүска херээженнер дугайында айтырыгны бүрүн шиитпирлээн. Олар ниитилел болгаш хей-ниитиң амыдыралының бүгү адыларынга, будурулгеге, ажыл-төлүү кижизидип, остүрериңге ажоок улуг рольдуг ойнап турар. Совет улус коммунизмниң эң идепкейлиг түрлүкчүлери ле база күштүг чөрүктүрүлгези ажыл-ишчы хөгжүлдүнүң, социалистиг чарыштың, коммунистиг күш-ажылдың шилиг-чоруктулга эң идепкейлиг киришкен турарыңче улуг кичээнгейни салып чорадыр. Владимир Ильич мынчаар бижээн: «...Херээженнерни политиктеже хаара тударын» чаа шиитпирлер политиктиг хөгжүлүү-биле тааза тударын болдурбас.»

Коммунистиг түрүлгениң башкы бүдүрүлгези — ажыл башкарырынга база ниитилелдиң бүгү хей-ниитиң ажылагаа хаара тударының ленинчи принцибин биштең чүүдүлгеге киирлээри болуп турар. Амгы үеде ажылдың 51 хуузу херээженнер, үлетпүрде ажылдап турарларның 50 хуузу херээженнер. Садыгга болгаш ниитиниң кежигүнүнде ниитилелдиң ажылдап турарларның 84 хуузу, кадык камгалалында, күш-күдүлүрдә болгаш социал-хаңдырылгада — 83 хуузу, культурада—72 хуузу херээженнер.

Амгы үениң шылгын хөгжүлдезиниң алды-биле совет херээженнериниң эртем-билиниң деңнелин бедеп, олар яш-буру ховар болгаш нарын мергежилгелиг болуп турар. Чижээ, чүртта приборлар кылыр база электроникада ажылдап турарларның 45—47 хуузу, а машина тудуунуң будурулгелеринде болгаш радиоүлетпүрүнде — 65—67 хуузу база херээженнер. Будурулге планнарын ажыр күүседир дээш социалистиг чарышты калбартырынга, коммунистиг күш-ажылдың шилиг-чоруктулгазының шимчээшинниг маргылаалыг бодарыңга, күш-ажылдың мурнакы арга-дүрүмүлгезин шимчээшинниг киирип турар ролю кайгамчык улуг.

Совет херээженнериниң идепкейлиг ажыл-ишчылыгы, ниитилелдиң бүгү хей-ниитиң ажылагаа хаара тударының ленинчи принцибин биштең чүүдүлгеге киирлээри болуп турар. Амгы үеде ажылдап турарларның 51 хуузу херээженнер, үлетпүрде ажылдап турарларның 50 хуузу херээженнер. Садыгга болгаш ниитиниң кежигүнүнде ниитилелдиң ажылдап турарларның 84 хуузу, кадык камгалалында, күш-күдүлүрдә болгаш социал-хаңдырылгада — 83 хуузу, культурада—72 хуузу херээженнер.

Амгы үениң шылгын хөгжүлдезиниң алды-биле совет херээженнериниң эртем-билиниң деңнелин бедеп, олар яш-буру ховар болгаш нарын мергежилгелиг болуп турар. Чижээ, чүртта приборлар кылыр база электроникада ажылдап турарларның 45—47 хуузу, а машина тудуунуң будурулгелеринде болгаш радиоүлетпүрүнде — 65—67 хуузу база херээженнер. Будурулге планнарын ажыр күүседир дээш социалистиг чарышты калбартырынга, коммунистиг күш-ажылдың шилиг-чоруктулгазының шимчээшинниг маргылаалыг бодарыңга, күш-күдүлүрдә

ДАЙЫН ЧОК КЕЛИР ҮЕ ДЭЭШ

114 чурттараан 129 организациялар Делегейнин хөрээженнериинин демократтыг федерацииязынын (ДХДФ) кежигүннери болуп турар. Оларның ажылы ГДР-ның пайысылдында туруп турар ДХДФ-ның бюрозу таарыштыр организастап турар. ПМА-ның Берлиндэ корреспондентизи Игорь Кузьмин ДХДФ-ның президентизи ФРИДА БРАУН-биле ужураашкан. бомбурзектин хөрээженнериинин тайбың дэш демиселге киржилгезинин дугайын чугаалап бээрин дилээн.

— Делегей хөрээженнериинин хүнү Март 8—бүгү хөрээженнерни байырлаам. ДХДФ-ның бюрозунуң кыйгырыын ёзугаар бо чылын ону хөрээженнер тайбың дээш деминг демиселинин адаа-биле эрттирер—деп, Фрида Браун чугаалаан.

Ол демиселге бистин чедип алган фединшиннеривис барган болза, кылыр чүүлдеривис хөй. Чүге дээрге делегей амдаа айылыын кыдында, «кижилерлерлиң/ырлыг дайын» дугайында хоозун чүүлдү Барыын чүк чыгылдуг пропагандалаа турар. Делегейнин улустары, хөрээженнер болгаш оларның ег-бүлелери дайынга чарыгдаалдарны чүүктеп эртип турарлар. Шериг бюджединиң өөлүдезин ажылчы чоннарның кижирип алыр орулгазын эвээжедир, социал хөреглелдерге чарыгдаалдарны кызырарынга, үндүүрүлерин аартадырынга, аммырлаан бергедаарынга чедип турар. Хлеб кескиндизи-биле, стакан ишти сүт-биле азы адыш ишти рис-биле оларның тыныш кемчалдыг ам болур үжүүрүг чаштар ортулаан олуп турар. Мынаажок хөй-хөй акша хереглеэнге чүктелгү шериг будүрүлгеге чарыгдаа турар.

Бо чыл — хөрээженнериинин «Дең эрге, тайбың хөгжүлде» деп сорулгалыг шимчээшкинниг деткинр талазы-биле КНО-нуң он чылының ийиги чартыынга ие чыл. Тайбың дэнгө хөрээженнерниң аммырлаг байдалын чедишкинниг кол үүгэ болур дээрзин КНО-нуң ол үеде чорудары-биле хүлээп алганы программазында чугаалаан турар. Ол талазы-биле кылдынган ажылдар эвээш эвес. Миллионнуг-миллионнуг хөрээженнериң үгаа-бодалы чедип чылче улам сайзырап, шинтилеп кежигүүннерге олар-биле кижилеп ээлп орар. Мынаажок делегейде үжүктинжик билбес 800 миллион кижиниң 60 хуузу хөрээженнер болуп турар. Капиталистиг күрүннүдеге амыр чок чоруктар бир-ле дугаларында олар таварыжы турар. Хөрээженнериинин инитилелде дең эргелиг эвес чоруунун талаа-биле айтырыг хой-хой чурттарда чидиг болуп артпышаан.

Делегейнин хөрээженнер шимчээшкинниг кол черии Хөрээженнериинин бүгү-делегей конгреси эвлээр. Бо чылдың октябрь айда бодунуң ажылын ол ЧССР-ниң пайысылдында эрттирер. Хөрээженнерниң эвлээр бүгү национал, политиктиг болгаш шимчээшкинниг организациялардан делегаттарлыг болгаш КНО-нуң төлээлекчилерн Прагага чыглыр. «Дең эрге, национал хамаарышпас чорук, тайбың» деп лозуннуг эртер ол шуулганга белеткел бо хүннерде калбарган. ДХДФ-ниң бюрозунуң эртикен чылдың декабрьда хүнү Март 8—бүгү хөрээженнерниң байырлалы. ДХДФ-ниң бюрозунуң кыйгырыын ёзугаар бо чылын ону хөрээженнер тайбың дээш деминг демиселинин адаа-биле эрттирер—деп, Фрида Браун чугаалаан.

Ол демиселге бистин чедип алган фединшиннеривис барган болза, кылыр чүүлдеривис хөй. Чүге дээрге делегей амдаа айылыын кыдында, «кижилерлерлиң/ырлыг дайын» дугайында хоозун чүүлдү Барыын чүк чыгылдуг пропагандалаа турар. Делегейнин улустары, хөрээженнер болгаш оларның ег-бүлелери дайынга чарыгдаалдарны чүүктеп эртип турарлар. Шериг бюджединиң өөлүдезин ажылчы чоннарның кижирип алыр орулгазын эвээжедир, социал хөреглелдерге чарыгдаалдарны кызырарынга, үндүүрүлерин аартадырынга, аммырлаан бергедаарынга чедип турар. Хлеб кескиндизи-биле, стакан ишти сүт-биле азы адыш ишти рис-биле оларның тыныш кемчалдыг ам болур үжүүрүг чаштар ортулаан олуп турар. Мынаажок хөй-хөй акша хереглеэнге чүктелгү шериг будүрүлгеге чарыгдаа турар.

Бо чыл — хөрээженнериинин «Дең эрге, тайбың хөгжүлде» деп сорулгалыг шимчээшкинниг деткинр талазы-биле КНО-нуң он чылының ийиги чартыынга ие чыл. Тайбың дэнгө хөрээженнерниң аммырлаг байдалын чедишкинниг кол үүгэ болур дээрзин КНО-нуң ол үеде чорудары-биле хүлээп алганы программазында чугаалаан турар. Ол талазы-биле кылдынган ажылдар эвээш эвес. Миллионнуг-миллионнуг хөрээженнериң үгаа-бодалы чедип чылче улам сайзырап, шинтилеп кежигүүннерге олар-биле кижилеп ээлп орар. Мынаажок делегейде үжүктинжик билбес 800 миллион кижиниң 60 хуузу хөрээженнер болуп турар. Капиталистиг күрүннүдеге амыр чок чоруктар бир-ле дугаларында олар таварыжы турар. Хөрээженнериинин инитилелде дең эргелиг эвес чоруунун талаа-биле айтырыг хой-хой чурттарда чидиг болуп артпышаан.

Делегейнин хөрээженнер шимчээшкинниг кол черии Хөрээженнериинин бүгү-делегей конгреси эвлээр. Бо чылдың октябрь айда бодунуң ажылын ол ЧССР-ниң пайысылдында эрттирер. Хөрээженнерниң эвлээр бүгү национал, политиктиг болгаш шимчээшкинниг организациялардан делегаттарлыг болгаш КНО-нуң төлээлекчилерн Прагага чыглыр. «Дең эрге, национал хамаарышпас чорук, тайбың» деп лозуннуг эртер ол шуулганга белеткел бо хүннерде калбарган. ДХДФ-ниң бюрозунуң эртикен чылдың декабрьда

Берлинге болуп эрткен хуралыга ийи кол документиниг хүлээп алдывыс. Ол документилерин Хөрээженнериинин бүгү-делегей конгрезинге бадыладыр апаар. «ДХДФ-ниң бюрозунуң эп-сеткил каттыштырылгазының медеглелининиң» болгаш «Чепсекти эндере будүрериинге болгаш ядролуг дайынның айылынга удур, тайбың болгаш айның чок чоруң дээш» деп ДХДФ-ниң бюрозунуң медеглелинин дугайында чугаа чоруп турар. Чоннуң амыдыралынга удур, оларның национал хамаарышпас чоруунга, бот-эргелиниге, девискээр талазы-биле бүрүн-бүдүш турарынга удур, тайбынның хөрээнге удур империализмниң хөделиишкинериниң күштелип турарынга дүвүрээшкинниң илеретпишаан, эп-сеткил каттыштырылгазын быжыглаарыңче бүгү хөрээженнерни, тайбынга шимчээшкинниг бүгү күштерни бюро ол документилерде кыйгырган.

ДХДФ-ниң саналы-биле ве бистин чонувус «Найырал» дээ газета Хавода эмнээн Ол — Вьетнамның хөрээженнери болгаш чугааны-биле делегейниң эп-сеткил каттыштырылгазының семдээ болгаш Африканың мүрүүг түүлүүн хөрээженнериниге болгаш уругларынга, кара-бажыңнарда хилиичектеттиргеп чилп патриоттарның оолдарынга болгаш кыстарынга улуг дузаны болгаш деткимчени чедирип турар бис. Фашистиг дарлалдың эр, хөрээжеп кижилерни, уругларны хүинүп-не бөстын, дорамчылап турары Сальвадорнуң чону-биле эп-сеткил каттыштырылгазының Делегей тергээлелиниң бюрозунуң шинтилеп-биле бо чылын Барселонага болуп эртер.

Составынга ДХДФ-ниң чиигине секретары Мирьям Вире-Тэмпсонның кирип орааны ДХДФ-ниң делегациязы Африканың хөрээженнериниң бирги конференциязының ажылынга чоокта чаа кирип чорааш. Айсаң хөрээженнериниң чангыс эвиинг быжыккаанының, апрель революциязының чазаа ажылчымтарын камгалаарының шинтилеп-биле олар хөрээженнерниң интилелде дең эргелиг эвес чоруунун талаа-биле айтырыг хой-хой чурттарда чидиг болуп артпышаан.

Делегейнин хөрээженнери келир үеже идегелиг көрүп турарлар. Оларның идегелиниң кол үндезини, «ДХДФ-ниң бюрозунуң эп-сеткил каттыштырылгазының медеглелинде» бижээн ышкаш, боттарының чазактарының тайбың политиказынга төлөөлүг үлүг-дүүн киирип турар социалистиг чурттарның хөрээженнериниң соруг киирикпи үлегерчиээ болур.

(ПМА).

Берлин.

КӨДЭЭ ФЕЛЬДШЕР

Бичии Фина билип хөрэгелээ ада-иезин район эмнелгезинин кедээзинде өгде чурттап орар болгааннар. Бодунуң үе-черегезин-биле сайбаактап, боттарының ходаа-суурларын тургузуп, эмчи-домчу, башкы, түлүгжу болуп ойнап өскен. Бичии школага өөренип тура, элээп апарган кыс угланып келгеш, чогум ким болурун тодарган шинтилеп албаан. Биилыг болзажок, уругну дыллың, төөгүүнүң, бойлуспуг эртем дайынче чедип кирип келген башкыларны дег бүзүнүг. мерген, угаанныг кижилер ол өйдө чок дег кылдыр сагындырып, башкының мергежилиг күзелин чаа баскаш турар болу бергеп.

Бир дүн класстың удурткучу башкызы Финавы эрте чамдыкпаан. Бичии кижи чүү билир, маанаан чанып келген. Ол өйде оруумак школаны доозупкан акызы дуңмазын чедип алгаш, эмчиде чыдар аарыг хөрээженнерге аарап ада-уругларынга чагыг-сүмсүнүн бээр болзаанны ол. Алышкылар. оон уругларының ийи улугларының чангыс оларга чугаалаар түве хөй. Шак минуута түдүм харыксырап бар чыткан аразынче уруг чиге көрүп чазаашкан. Карактарының чаштары балып тура, ол чүдүү-чүрээниг хамыдыынан дангыраглаан: «Улуг, биче кижилерни халап-

тыг аарыгдардан чарып алыр эмчи болур мен!».

Найысылал Кызыл 1971 чылдың чайының ортаа үезин, ваш хонук бурунгаар 10-гу классты доозкан Фина чангыс классчы оолдар, кыстар-биле кады чурттуң дээди өөредилге черлериниг ширериниң шылгалдаларын дужаар дээш хаа келген. Улуг совет шүлүмчүүнүң «Ажыл бисте шупту дөмей— амданың ап, шилип ап чор» дээнин шыкаш янзы-бүрү мергежилдерниң кайызын ол дээр. Хоорайлар безин ангы-ангы: Москва, Ленинград, Новосибирск, Иркутск, Улан-Удэ, Баш-удур шинтилеп алгаанда чүү деп. Ол анкетаны, биилиришкинни-лээ саат чоокка бир аай долдурган, бижин каан: «Красноярскиниң медицина институду». Совет чурттуң кадык камгалал шүүмүнгө хөй чылдарның дургузунда мун-мун эмчи кадрларны чедиишкинниг белеткеп берип Республиканың кожазында туруп турар бо хоочун эмчи институдунче өөренип кирер күзелин илереткен абитуриентилер хөй болган. Кирээ-чогуур 18 кижиниң бирээзин болуур дээш барык 100 чыгаа кижи маргылдашкан. Варык шупту шылгалдаларны чүгле «5»-терге дужаганнар ук эргени чаалап алган. Фина оларның аразынга кирбейн барган. Балл четпээн. Анаа ол кударан умдаравааи. Күзел күштүг. Ол документилерин Кызылдың медицина үчилишеэнинге дужаапаан.

Сургуул хөглүг чылдар улай-улай шуужуп. барык дөрт чылдар дургузунда чедип алган теоретиктиг билиглерни ам амыдырал-биле холбап ажылдаар баштайгы башкыны кылыр үениң келгеш бо. Өөрүшкүдүг. оон-биле калы сүртенчин-лээ конуг. Арга-сумелер чедип, үргулчүүнүң кожа турар башкылары ам кайда боор. Бээм бүрүзүн боду кылыр, хынаттынар-шилиттинер аваар. Бичии-лээ чамдык базып, алдаглалды кылып болбас. Шилип алган мергежил чүүл — кижиниң кадыкшылы-биле холбашкан болгай. Доктаамал ажылдап-чүрттаарыбыле келген аныяк фельдшер үргүлүү Эрзян район эмнелгезинин кол эмчизи. РСФСР-ниң алдарлыг эмчизи Роман Имажаповна Калдароол эптиг-эелдек хүлээп алган. Тыва АССР-ниң Кадык камгалал министерствозунуң ону ук районже ажылдаапын чорутаан бижин. Кызылдың медицина үчилишеэнинин аназы-му-биле танчыгы туру, чугаалаан:

— Бистин сеялхоззарывыс шуптүүл эмнелге шүүктуларыбыле четче хандырткан. Район төвү Эрзян сүүдүн ырак, районда хөй дээш чүрттаакчылыг сүүр Нарында участок эмнелгеэн туруп турар. Шилыг-лээ болза чер-черлерде

Ак халаттыг кижилер

айтып берип, үргулчүүнүң кожа турар башкылары ам кайда боор. Бээм бүрүзүн боду кылыр, хынаттынар-шилиттинер аваар. Бичии-лээ чамдык базып, алдаглалды кылып болбас. Шилип алган мергежил чүүл — кижиниң кадыкшылы-биле холбашкан болгай. Доктаамал ажылдап-чүрттаарыбыле келген аныяк фельдшер үргүлүү Эрзян район эмнелгезинин кол эмчизи. РСФСР-ниң алдарлыг эмчизи Роман Имажаповна Калдароол эптиг-эелдек хүлээп алган. Тыва АССР-ниң Кадык камгалал министерствозунуң ону ук районже ажылдаапын чорутаан бижин. Кызылдың медицина үчилишеэнинин аназы-му-биле танчыгы туру, чугаалаан:

— Бистин сеялхоззарывыс шуптүүл эмнелге пунктуларыбыле четче хандырткан. Район төвү Эрзян сүүдүн ырак, районда хөй дээш чүрттаакчылыг сүүр Нарында участок эмнелгеэн туруп турар. Шилыг-лээ болза чер-черлерде

БӨМБҮРЗЕКТИҢ СУДАЛЫ

СЭТА болгаш ПМА: КЫСКА ДЫҢНАДЫГЛАР, ТАЙЫЛБЫРЛАР

Тайбың болгаш тургузуушкун угланыышкыны-биле

СЭКП-ниң XXVI съездизиниң шиитпирлеринге дүүшкүлдүг делегейниң хөй нинтизиниң, дашкы чүрттаачыл массалыг информацияга органнарының кичээнгейиниң төөнде туруп турар. Съезд хандыында эш Л. И. Брежневтиң чугаазын делегейниң солуннары болгаш журналисты бүрүнү-биле ажы-сом делгерентгей, дончуллалын парлаан. Совет Эвилелиниң Коммунистиг партиязының үлүг үжүр-дузазы хамыктың мурнунда чүдел дилеп, ССРЭ-ниң тайбың чаа инициативаларының дугайында шиитпирлерин оон хүлээп алганында болур.

СЭКП-ниң XXVI съездиниң делегейниң революстуг болгаш депшилгелиг бүгү күштерининиң улуг байырлалы болган деп. Чехословакиязының «Руде право» солуну чиилеп дээн. Коммунистиг, ажылчын, революстуг-демократтыг партиязарның болгаш шимчээшкинниериниң дөй санныг делегациязының съездиге киирип олурушканы — ленинчи партиянның шүүлгезинге дедегүүнниң революстуг болгаш дешилгелиг хөй-нимчээзинин, шупту төрээн кижиниң чазагай төөнүн чедип, үргүлчүүнүң кожа турар башкылары ам кайда боор. Бээм бүрүзүн боду кылыр, хынаттынар-шилиттинер аваар. Бичии-лээ чамдык базып, алдаглалды кылып болбас. Шилип алган мергежил чүүл — кижиниң кадыкшылы-биле холбашкан болгай. Доктаамал ажылдап-чүрттаарыбыле келген аныяк фельдшер үргүлүү Эрзян район эмнелгезинин кол эмчизи. РСФСР-ниң алдарлыг эмчизи Роман Имажаповна Калдароол эптиг-эелдек хүлээп алган. Тыва АССР-ниң Кадык камгалал министерствозунуң ону ук районже ажылдаапын чорутаан бижин. Кызылдың медицина үчилишеэнинин аназы-му-биле танчыгы туру, чугаалаан:

— Бистин сеялхоззарывыс шуптүүл эмнелге пунктуларыбыле четче хандырткан. Район төвү Эрзян сүүдүн ырак, районда хөй дээш чүрттаакчылыг сүүр Нарында участок эмнелгеэн туруп турар. Шилыг-лээ болза чер-черлерде

келге пунктуларын чер-черлерде 6 чыл бурунгаар бээрге келген. Бештээ-ле эмнелгениң шиитки-хаалгын байдалы ажыл-ишке тааржыр-лыг болдуун аймаанын эгелээн. Эмнелгениң дерип-черемселии четчеларга, ортаадарын эгартыр чугаалаан, дорулаан. Дараазында хамаарышкын медээ Советтиниң девискээринде бүгүлеп улуг, бичи чүрттаакчыларны үчелээ ап. [illegible] хемчегеринге ап чорудуп келгеш. Нептерей болуур халаавырлыг аарыгларның дугайында лекция, беседаларны ыылаш, маанаган бичии чаштарга тарылышынарны өө-шаанда чорудуп, маңаа хамаарыштыг сеп-бүүлзетенъерни доктаамал үндүрүп келген. Ол чүгле шиитчите-биле "кызыгаарлаашас. Көдээ фельдшер херек болза хирург, терапевт, педиатр, акушер-гинеколог-даа болгаш [illegible] ап бүрү шиитчите-биле ажылдап болурунарны мурнунда биске күүрүне практиказы эртирнин турган корүскен болгай сиилер. Будуң-биилиле эмнелге иштиктүүн хүлээп алыпкаргаа кандыгыл?

Шак шиилер Фина Балдановна Хангай аданттыган районнуң мурнакчы ажылчыларының бирээзи. Владимир Ильич Ленинниң адын элиилээн совхозтуң төөнүнде эмнелге пунктузун эрге-чечилээрга-биле

ӨӨРҮШКҮНҮҢ КАРАК ЧАЖЫ

Тыва АССР-ниң алдарлыг артизи дээш хүндүлүг атты тыңсыр дугайында доктаал номчуттуңар. Мурнуку одуруттa олурган бүүрүл баштыг, каш-ханымнар таваш ынчалдар хөлөглөп бергилеп, тиилежип чаа бөлүүг чорүжер кижиниң каракгы кылаңайчы берген соонда, чаактарны куду чаштар ала-чайгаар-ла борбак-борбак бадып келгилээн. Ол дээрге муңгаралдың эвес, өөрүшкүнүң карак чаштарын-дыр! Ол белек атты сценага, чоп мурнунга кызымаккай, эрес-шудургу ажылды дээш тевелтпя-биле чедип алган Ольга Чыртакпаева Ензактың чылыг холун тудуп, артист өөрү бистер байыр чедирип турган бис. Оон сагыш-сеткилиниң хайныгып келген өөрүшкүзүн карак чаштары сөглел турган. Өөрүшкүнүң чидүүлелары, оон артисти күш-ажылының база бир эки үнелеп ол-дур.

Күш-ажылга ынак ол бодуун артист-биле театрга кээри билек, таныжып ап, оон өөрүшкүлүг-даа бо хүнерге чедир демеп ынаар чедим. Ажыктыг-биле ол эң ынак эштериниң бирээзин апарган. Сактып тур мен, театрга ол 1936 чылда бир эки-биле кадып келген. Ынчан-на театр уран чүүлүнге хөнүүрүглүг, ол талазы-биле бижиг билиглерни шингээдип алырынга белен болгаш ынчаарга кызыдаг келген, хып дээш аныяк турду. Совет уран чүүлүн Москвадан дөртен чылдарда келгилээн мастерлери И. Исполнов, А. Шатин, Р. Миронович болгаш өскелер-даа чаа тургустунган тыва театр коллективиниң улуг дузалы чедиргенер. Тыва өөрү-биле бир домей. Ольга Ензак оларган бүүлүнде ынчаарга ап турган.

Артист кижиниң, ылангыя чүүл артизиниң амыдыралында үттүмдүрбас чүве чүл дээрге, оон хөнүп ойнап күүсеткен баштайгы ролю. А мээң ынак эжим Ольга Ензак бо хүнерге чедир чежечеже рольдарны ойнавады дээр! Ынчалза-даа ойнаан баштайгы рольдарының бирээзи — «Малиновкага болгаш куда» деп шиидге Трындычының ролю ойнавышаан ол кижиниң ады-сывыын сууриун, халдайларын чыгаан, чөвээр чүвеем — чангыс аяны оглу болгаш ажыктың ыттар. Кижиниң амыдыралынга чүүлдээ таваржып болур. А Калянының амыдыралынга эң аар ажыг таварышкан: оон чангыс аңчы оглу аңнаан чорутканы, ээп келбээн. Чангыс оглун хөөржүдүп тургаш, оон ажыг-шүжүүн туттуруп шыдавайн баргаш, чүрээ дарып албыстай бээр... Ие кижиниң сын, чымчак сеткил-сагыының бо нарын өскерлиишкинерин Ольга Ензак бүзүреңнир кылдыр эки ойнаан.

М. Горький аттыг киностудиязының бүдүргени «Бекетчи Ямбуй» деп фильмде эвеин Лангараның ролюн база-ла эки ойнаан, ону көрүкчүлер сеткил-ханыышкын-биле көрүп турар.

Ненец, чукча, эвенк... Аалыганы нациянын төлевилекчилери, ынаа-даа сагыш-түүлээр, аңгыраңгы ажыы-чанчылар!.. Ол-ла бүгүнү оларга дөмей кылдыр кинофильмге көргүзери белен чок.

— Ойнаар маадырларның чүгаа аянын, ажыы-чанын, амыдырал-чуртталгазын баштай ыяк өөренип таныжып алыр. Менээ ындыг белеткел турбаан болза, ненец, чукча, эвенк кереэжелерниң овур-хевирин кинога кайын ойнап шылаар ийик мен. А кажан кинону тырттырып, артистер аңаа ойнай бергенде, чай-чапсарлаа чок: маадырның кылып-ла турар, чүгаалап-ла чорүүр чүүлдерин ол-ла хөөрээр амыдыралды кылдыр өттүнерин оралажыр сен. Чангыс хемниг ышкыныңны болза катап-катап кылыр, оон эң эки-ни шилип алыр. Артист кижиниң, ылангыя кино артизчиин ажылы ажок берге болгаш шүүттүг ажыл — деп, Ольга Чыртакпаевна чүүлээр.

Кинога-даа, сценага-даа оон тургускулаан хөй-хөй кереэжен рольдары дээш, аңаа бис чоргаарланыр, ол бодуун кушажылы ыяшкын артизчи таланг-биле ойнап турар. Ынчалза-даа бир эвес кинога ам база кандыг-бир рольга ойнаа дизе, эрга-дүржүлгазы байлак хоочун артист Ольга Чыртакпаевна Ензак шүүттүүмес дээрлиг-че бүзүрээр бис.

М. РАМАЗАНОВА.
Тыва АССР-ниң алдарлыг артизи.

ЭСТОН ССР. Таллиннин погаа-чимис совхозунуң магазининге бооладаан чечектерим хүнүң эккеп турар. Ажылагыйның теплица ажылдакчылары хөрээжыларны диригчечектер өөртүп туразун дээш улуг сагыштыг салып турар. Бо чылын совхоз 150 мун даг фиалказын, ийи миллион хире хризантемаларны болгаш фиалкаларны садар. Делегейниң кереэженнер хүнүнүн бүдүүзүнде садыгга кончуг хайым турган.

ЧУРУКТА: чечек магазининиң садыгжызы Леа Валк боолдаа белектерни делгеп тур.

Э. ТАРКПЕАНЫҢ фотозу.
СЭТА-ның фотохрониказы

Аңамга боодал чечээм

(Сонет чечээ)

8.

Отка-көске дүшпезин-ле кызыл чор мен,
Одурүгдан чүглүп дүжер чыгыы чордум.
Амыдырал сынмидыва үнүп чыда,
Аъдым бажы чангыс эвес хоар часкан.
Халбактангым салаалаарым ханы сыстып.
Кашпал дүүнче караш дээрин кайзы чорда,
«Шыдаш, оглум! Холуң салба, туттум!»—дээнзит
Шырай-арыын туман өттүр чырып келген.
Овурунуң диргизикчи илбизинден
Оглуңкуң мээң карактарым сергеп келген—
Оон соонда, тоол шагда чүве мынаш.
Отту-көсту шүргүп артып чоргуладым.
Озал-ондак, ноондаа дыммас чылдагааны—
Орлан чаның дөзээнимниң ачызы-дыр.

9.

Орлан чаның дөзээнимниң ачызы-дыр.
Орай-даа бол, эрте-даа бол, өөмге келген
Аалчымның идик-хевин алаавайн.
Аяк шайым чүүү мурнай суңар-дыр мен.
«Шак бо ооддун аазы дет чаптанчыын!»—деп.
Шайлап ора, кырган улус сеня сактып,
Кеннң-биле бистн мактап, эжизиниң.
Кежээ дургу чүгаа үспейн хоорээр-дирлер.
Кудан кадай арыын көрүп, данза солчуп,
Кудавыска бистн йөрээп хөглевээн сен.
Чагыыр чагыын чылыг сөзүн өске не
Сагыжыныын арыын тудуп, йөрээп кагжык.
Уруумга дет кат-нем меңээ ынак—
Ужур-чөптүү аяам сен дет не кижи.

11.

Ужур-чөптүү аяам сен дет не кижи.
Уругларым оңу танып шулукайнып,
Ужа-тура аттанайдыр кыштаар ойде
Улуг шатты доженгештиң мөңге удаан.
Сен дет база хой-ле толду өстүрүп каан.
Сеткил-чүрээ олары дээш кыптып чораан.
Аштыг-чүттү, өөрүшкүнү катай хаара
Аяан долдур амзап эрткен не чүве.
Үүделиг ортемчейге черле ындыг:
Үргүлүг-ле ишкидырыг албан турар.
Өгүүн оду оок-биле өже бербес,
Олчей-кежиин ажы-төлүү холдан слабас.
Уруумга-даа, оглумга-даа ава кижи
Улуг чаагай чүректиг деп сөглээр-дир мен.

12.

Улуг чаагай чүректиг деп сөглээр-дир мен.
Узун чырык удазынныг изиг Хүн-даа,
Орай дүнүүн мөңгүн Айы аайым сээн
Орнун солуп, дескн чырыыр харыы чок-тур.
«Аът өлүр баглаан артар...» Амыдыран
Артай баспас дүрүмү-дүр. Ынчалзажок
Чоокта чаа кожаларым аазын кээп.

Аарыг, халаа чарып албаан хирезинде
Аваларын чамдык улус өскүмүр-дыр
Чоруксавайн турунда-ла хөөкүйүү
Машинага олуртканыштым, кырганнарның
Бажыңынче карап аңыт аътканыпкан.
Ачыдыразыр эрге бергеи чаяавчынар—
Аваларга хинчек черле халдатпаңар!

13.

Аваларга хинчек черле халдатпаңар.
Арны чырык, хөрээ хостуг, дыштыг чоргуун.
Ава кижи бежен харлыг оглун безин
Азарганчыг хенизиг чаш дет чаптаар чүве.
Аарыгның кара холу аваазыны
Аңыяанда бистеп хуналп алташ барган.
Иенер бар кежиннерни, өөнүктерим.
Идегелдиг эртине дет, каректанар!
Ажылдаштың кээриңге — аякта шай.
Амданныг чем. Аваларның чылыг карап
Эргинге хүн херели дет солаңгылай
Эргинден-не чайынналып чырып турар.
Ава дээрге—Чер дег, Хүн дег, дын-на чангыс.
Ацаа мөңге йөрээл ырын ырлажыңар!

14.

Аңаа мөңге йөрээл ырын ырлажыңар!
Алдар-атты артемдең-даа, политик-даа.
Аңаа бодүүн кадарчы-даа, ажылчын-даа
Аазының чылыг холун сактып чоруур.
Үе өттүр иелерни алдаржыдаал:
Үжүүр ишке эрес неҗээ шалыпчывыс.
Арыг чаагай шүүрээрек сеткилиниг—
Аваныстың биске шаннаан хайыразы.
Чүгле чалгыс бодум аваам сагынмадым.
Чүс-чүс бодүүн мөңге дирит иелерним
Ажы-төл дээш, аас-кежик, аки чол дээш
Амыр-дыш чок дениселиң ырлап тур мен.
Ынак аваам өпей ыры ужуп турар
Ырлажым дүнүүн шыксыг, серинп, таалапчыын

15.

Ырлажым дүнүүн шыксыг, серинп, таалапчыын.
Ырлыг чүрээм аалгазын дыина, авай.
Эки адым хирге-чамга боравааи мен,
Этпиг-чөптүг сестеринии дүрүм кылдым.
«Чонүн черле човатпа!»—деп чагып чор сен.
Чолдун арыг бедик шүүрүн сагыыр дээн мен.
Хөйыралыг Ада-чургум ааарын чок.
Каимнын аваам, дазыл-дөстүг оглун-дур мен.
Отка-көске дүшпезин-не кызыл чор мен,
Орлан чаның дөзээнимниң ачызы-дыр.
Ужур-чөптүг аваам сен дет не кижи
Улуг чаагай чүректиг деп сөглээр-дир мен
Аваларга хинчек черле халдатпаңар
Аңаа мөңге йөрээл ырын ырлажыңар

А. ДАРЖАЙ.

(Төнчүзү. Эгези № 57 «Шында».).

Партиянық XXVI съездиниң ажыттынган хүнүнде республиканың Садыг министерствозунуң дузалал ажыл-агый комплексификациялаан уругларынга туткан уругларынга садыг министерствозунуң септелге-тудуг управлениязының ажылакчыларының өөрү-түңнелдиг ажылдарын ажыттырган.

Садиктиң ишти чылыг чырык. Инда удуур, ойнаар, хөп азаар черлер, туалет өрээлиштупту бичии чаштарга тавылыгчылыг. Ямзы-бүрүү ойнаавышкын хөй. Ынчаар чедиштиг аңаа чалгаараавас, культураар чераш ажыы-чанчылдарга өөрүүлүүртлар.

Дүрбүлүг ажылакчының башкы Вера Владимировна Иванова-биле кады дээди болгаш тускай ортумак эртемниг ажылакчылар.

Дузалал ажыл-агыйның директору Н. Н. Вершинин, Садыг министерствозунуң № 2 уругларга садының эргелекчизи Л. Х. Лебедева олар чаа коллективке улуг дузалы чедиргилеп турар. Дузалал ажыл-агыйның черинин ажылдакчыларынга соңгу чылдарда 2—3 квартиралыг бажыңнарны база тудуп, ажылдалга киирген.

В. САЛЧАК.

ЧУРУКТА: чаа садыкте.
А. МЕЛЬНИКОВТУҢ фотозу.

БИР ЭВЕС

Бир эвес ногаа аймаан ап пистиле орааи каар болза, каш-даа хүндүр үрелбес.

• • •

Бир эвес ыдыкты ашаар бетинде шын сүүзе суптар болза, ынчаа оон кажыктыг алынгыычал болур.

• • •

Бир эвес ыдыкты пасту даа-рааза, инеди саваң-биле чаап алыр болза, ине чыгыр болур.

• • •

Бир эвес шилди чүруун каан картошкалыг суг-биле чүүр болза, хири ыраалуун болур.

• • •

Бир эвес караа шилин глеринг-биле чагаш, курагаг пос-биле чөгүн каапкан болза, белеп туманнаабас болур.

• • •

Бир эвес аржыылаазы эргелей бээрге, кадыг бир болгаш суг сиңирбес аппар болза, ынчаа оларны чүгаа соонда дустуг сугга хайындырыпкаш, соок сугга будаптарга, чыгчай болур.

• • •

Бир эвес коргучукту болгаш будук тогуларга черлерин сүүзе оттүрген пос-биле чедүүлүг болза, хири арыынчал болур.

Ажаар

Бөгүн республикага шөкар будуттуг. Чамдык черлерге хар чаар. Агаарының температуразы хүндүзү 4—6, а дүне — 15—17 градус соок болур.

ДЕЛЕГЕЙНИҢ ХЕРЭЭЖЕННЕР ХҮНҮНГЕ ТУРАСКААТКАН

Делегейниң хереженнер хүнү Март 8-не турасказаткан бооданга маргылдаазын Кызыл хоорайның ДОСААФ комитединиң февральдың тоңчузунде ар-тарган. Анаа пингаи-биле 3 команда, 110 ажыт хереженни азыгжылар киришкен.

Хүүда бирги чер дээш маргыдаазга Кызылдың башкы институдунуң студентиин Н. Хөлеева шылгаран, 100 санны аткан. Ынчангаш ол бо маргылдаанның туңгаан чемниону деп атты чедип алган. Ийиги черни автомобуль техникумунуң сургуулу Д. Грек ээлээн.

Команда айы-биле бирги черни 300 сайгаа 285 санны алган автомобуль техникумунуң командазы алган. Башкы институдунуң, туберкулезка улуг диспансериниң командалары тус-тузунда ийиги, үшкү черлерни залыннер

З. МОНГУШ.

Телевидение

МАРТ 8-ТЕ

БИРГИ ПРОГРАММА

МОСКВАДАН

8.00 — «Ут». Информастыг программа. 8.40 — «Эртенги суда шимээшкинче чыскаалынар». 9.00 — Таджик ССР-ниң Күртелерадиозунуң танцының «Сөөр» концерт ансамбли. 9.30 — «Будильник». 10.00 — «Совет Эвиледиинге бараан боон тур мен!» 11.00 — «Кадыкшыл». Эртем-тайылбырлыг программа. 11.45 — Мультфильмнер программа. «Эртенги почта». 12.30 — «Кодээ шак». 13.00 — «Музыкалыг киноск». Дамчыдылганы Э. Беляева эртирер. 14.00 — А. Арбузов.—«Шаанда-ккы комедия». Москвадағы Вл. Маяковский аттыг академиктиг театрының фильм-спектакли. 15.35 — «Ут.биле маргылдашкаш». СЭКП-ниң XXVI съездиниң делегады, Социалистиг Күш-ажылдың Маадыры, Кострома хөлөг комбинадының аргажыкчы Б. И. Пилипенкоо дугайында өөрү-тпе. 16.00 — «Хереженнерге инаамыл-биле» деп композиция. 16.30 — «Кино аян-чоруктар клуюу». 17.30— К. Готтуң кыжилгээн-биле концерт. 18.00 — «Делегей панорамазы». 18.45— Информастыг программа «Чырык хүндүг болган кайгамчык таварылгалар». «Шиилгер, Михаэла». 19.10— Фигурнай чүгүрүлээшкинге делегей чемпионады. Спортчу таныш Хөлөг программа. АКШ-тан дамчыдылга. 21.00 — «Ут» Информастыг программа. 21.35 — 23.35 — «Ногаан огчугаш». Теңгенде—медээлер.

МАРТ 9-ТА

БИРГИ ПРОГРАММА

КЫЗЫЛДАН

18.00 — Уругларга фильм «Удаяас чаъс чаар». Мультфильм. 18.20 — «Улусчу контроль». 18.45 — «Алкоголь болгаш салгал». Документалдыг фильм. 18.55 —Телемедээлер. 19.05 — «Чүгле от шүтүмүнга». Документалдыг фильм. 19.15 — «Бистин аалчыларывыс». 19.30 — Телемедээлер. 19.45 — Чарлалдар. 19.50 — «Кара кыыгаар». Документалдыг фильм. 20.10— «Спорт». 20.40 —«КАИ экзамы». Дамчыдылга. 20.55 —Телефильм. 21.20 — «Хөглүг». 22.00 — 23.00 — «Бодуң-ну билип ал». Уран-чечен фильм.

КИНО

МАРТТЫҢ 8-ТЕ

«НАЙЫРАЛ»: «Чээрби чыл соолунде бир катап» 9.30, 11.20, 13.10, 15.00, 16.50, 18.40 (узаткан) 21.10 шактарда.

«ПИОНЕР»: «Олуң кашпалыңга ужуражылга» 10.15, 13.30, 15.15, 17.00 (узаткан) 19.15, 21.00. **Киночымында** 12.00 шактарда.

«ВОСТОК»: «Оңза чугула даалга» (2 сериялыг) 11.00 14.00, 17.00, 20.00 шактарда.

«КАА-ХЕМ»: Киночымында 10.00, **«Огарёва-6»** 11.20, 13.10, 15.00, 16.50, 20.30 (узаткан), **«Ог.-булеге сумележиишкин»** 18.40 шактарда.

МАРТ 9-ТА

«НАЙЫРАЛ»: «Коргуушкунуун 6000 километри» 9.30 11.20, 13.10, 15.00, 16.50, 18.40 (узаткан) 21.10 шактарда

«ПИОНЕР»: «Сылдысчыгаш» 10.00, 11.30, **«Дайын болгаш тайбың»** 14.30, **«Чээрби чыл соолунде бир катап»** 17.20 19.10, 21.00 шактарда.

«ВОСТОК»: «Огарёва-6» 15.00, 16.50, 18.40, 20.30 (узаткан) шактарда.

«КАА-ХЕМ»: «Өлүм кашпалыңга ужуражылга» 15.00, 16.50, 18.40, 20.30 (узаткан) шактарда.

Күш-ажылдың Кызыл Тугу орденниг эдилекчизи, Тыва АССР-ниң алдарлыг малчыны, «Бай-Тал» совхозтуң директору

Иргит Эртинеевич
ЭРЕЛЧИННИҢ

үр болгаш аар аарааның соонда мөчээнии СЭКП Бай-Таига райкому, райкүүском, «Бай-Тал» совхозтуң дирекциязы, парткому, ажылчын комитеди болгаш Бай-Тал кодээ Совединг күүскому дыннатпышаан, мөчээн кижиниң төрелдериниг болгаш чоок инилериниг хөлө чалчаалыг өөрүүлүүр-тур.

МАРТТЫҢ КИНОЭКРАНЫ

Бо айның экранында биениң хереженнерниң-биске турасказаткан фильмнерниң хөй кымны-даа кайгэтпас боор. Чүге дээрге бо хүнерде хереженнерниң чырыткылыг бажыралын бүгү улус дыңнап-көрүп, дыңнап-көрүп турар. Горькийниң киностудиязының үндүргени **«Бирле катап чээрби чыл эртенгеле»** деп лирикалыг кинокомедия хөй ажы-төлдү азырап өстүрүп чоруур аваларга, ачаларга турасказаттынган. Киноны режиссёр Юрий Егоров тургускан.

...Москвага, эрги Арбатка школа доозанындан бээр 20 чыл эрткен 38 харлыг Надя Круглова ам он уруглуг иезин болуу берген. Бодуунуң школачы өөрү-биле ужуражып келгеш, «Амыдыралга чүүү кылгаш бис?» деп айтырыгны сайгарып, аңаа харыны тып турарлар. Надя аңаа чүү деп харыылаар болуруп? Биинии уруг бүрүүү-ле аңаа тывызык дег боор келген. Ынчангаш ол үстүнде айтырыгга: «Мен — ава мен» деп доңгу харынны берип турар.

Надяның ролюнү Наталья Гундарева ойнап турар.

«Өг-булеге сумележиишкин» деп чаа кино Кызылдың киностудиязының үндүргени. Амгы өг-бүле кандыг болуруп, ында харылзаалар деп чижектиг айтырыгларны киноның тургузукчулары ында кедүргеп. Үстүнде ойнаар Надя Круглова ажы-төлүү-биле кырганның ролюн бүзүреңнир, өлүүлүг бишкин артисти талант-биле ойнап турар. Сөөлүү ролюнү ап турар Ульяновск-ниң артизи Александр Смирнов-ла болгай, ол бодуунуң актёр-биле ойнаан ролуннарын ап-ырып-ла орар. Кырган ыр Калянының ажаар-төжээр, сагыш-чыланы безин кайгадып мораан. Дээрбени — өлүүлүкүнүң баштынчызы-биле ужуражылгаан безин ол бодуу чорун ханы Коргунчуг каракты кашпалга ол тыңнаваннын болган... Киноны Тахир Сабиров тургускан.

Мартта бо темага хамаарышкан элээн хөй документалдыг денталарны база сценарийлер болур. «Аваларга кандыызы-даа керектиг», «Мээң салымымны катапта», «Марина Поповна», «Бичии черден Марина» деп өске-даа кинолар аңаа хамаарлыр. Бистин кайгамчык хереженнеривис — усталыкчыларывыс, артистерибис, режиссерларывыс, операторларывыс, гримёр-белетегилериниң дугаймы ында көргүзүп турар.

Кижиге кандыг тала онзагай болуп турарыл — ажыл-ыерекиң чоруу азы сагыш-сеткилдии ханызы бе деп айтырыгны Виктор Трегубовтуң тургускаңы, «Телефильмнің» үндүргеп **«Өске хоорайже аяңгы»** деп кинода шинтпирлеп көрүүскен.

Тудуг инженери Кириллов бир хоорайже сургакчылап чораан. орук айы-биле улуг эвес тудугга дуза кадар дээлга алган. Арга-дүржүлгалыг инженер аңаа ажыл талазыбиле улуг дузалы көргүскен. ол ынчап чоруп тура бир хемниг ышкыныңны болган. Оларның арааныга чүү болганын үстүнде кинодан көөр силер.

Дайын темазы, бистин маадырлыг совет улузувустуң салым-чолу кинематографтың киноэтгейин хаара тудуп артпышаан. **«Генерал Шубниковтуң корпузу»** деп кинону В. Басқаковтуң тоожуларынга үндезилеп тургускан. Инда «Кышкы чаңныг» деп аттыг операниның дугаймы чугаалап турар. 1942 чылда Сталинград коогунга гитлержи генерал Паулюстуң шерини бүзээлеп-кеп.

Совет Азербайджанның 60 чылынга тураскаадып, Элдар Кулиев **«Бабек»** деп ийи сериялыг өңнүг кинону тургускан. Солуң, чараш музыкалыг кинону көргүүлер чыылга-биле дүлээп алыры чугаажок.

Сураглыг орус артист Комиссаржевская дугайында **«Мен—артист мен»** деп кинодан билип алыр силер. Артистиң ролюнда Наталия Сайкинаан.

Школачыларның часкы дыштанылга хүннеринде уругларга солуң кинолар бараалгаттынар. **«Тараа, алдын, ыагаа»** деп кино ямзы-бүрүү солуң таварылгалар-биле байлак. Ук кинону Горький аттыг студиязга үндүргеп. **«Хартыгалар азырлер болуп ужуңар»** деп кинонуң маадырлары—цирк артистериниң үшкү салгалы. Инда кырган-аңаазы, аңазы, оолу кирип турар.

«Руслан биле Людмила» деп тоол-шиирин уруглар-даа, улуглар-даа сонуургаар. **«Ынак Раджа»** деп ийи сериялыг индий кино база мартта болур.

И. БОЛЬШИННИНА.
Кинопрокаттың реклама талазы-биле улуг редактору.

Редактор В. С. ШАРАВИЙ.

Редакциялың адреси: Кызыл, Шетинкин-Кравченко кудумчузу, бажың № 3. ТЕЛЕФОННАРЫ: Редакторлуң 2-24-62, редакторлуң орлавчыларының 2-35-24, 2-31-75 харылсалгалыг секретарьның 2-23-35, секретарлаттың 2-23-35, партийжи амыдырал болгаш совет тургузуг «Индистериниң 2-37-13, пропаганда индизиниң 2-31-75, культура индизиниң 2-23-54, кодээ ажыл-агый индизиниң 2-21-47, улеттер индизиниң 2-31-75, чагаа индизиниң 2-41-27 информация индизиниң 2-09-60, корректорларның 2-07-41, бухгалтериниң 2-13-45, сөөлү кезээй болгаш 2-22-72 телефоннар болгаш.

Тираж 17868. Чагыг № 41.

СОЛУН НЕДЕЛЯДА 6 КАТАП ҮНЕР

Тыва АССР-ниң Министрлер Чөвүлелиниң Ном үндүрер чер, полиграфия болгаш ном садыының херектериниң талазы-биле эргелелиниг типографиязы (Кызыл. Шетинкин болгаш Кравченко кудумчузу, бажың № 1)

ТС—00309

Бүгү чүрттарның пролетарийлери, каттыжыңар!

ШЫН

СЭКП Тыва обкомунуң, Тыва АССР-ниң Дээди Совединиң болгаш Министрлер Чевүлелиниң органы

№ 59 (11557) | 1981 чылдың март 10, вторник | 1925 чылда үнделгелеттингеш | Өртээ 2 коп.

СЭКП-НИҢ XXVI СЪЕЗДИЗИНИҢ ШИИТПИРЛЕРИН – АМЫДЫРАЛГА

ШАЛЫПЧЫ ФРОНТ

Бистиң «Чыраа-Бажы» совхозтуң ажыл-ишчилери СЭКП-ниң XXVI съездизиниң ажылының дүгайын канчаар-даа аажок улуг соңуургал-биле солуннарлап номчуп, радиодан дыңнап, телевизорлар көрүп турган. СЭКП-ниң улуг шуулганынга СЭКП ТК-ниң Чиргине секретары эш Л. И. Брежневтиң кылган Үстүг илдеткелиниң кижиге хынаа утказыг, эртемге үнделилеттинген документ-дир. Ону номчуурга, бистиң шинак Төрээн чүрттүвүстүң экономиктиг болгаш камгалал күүш-ажылы чыл бүрүде өзүп, ооң делегейге атылдары улам бедип, совет кижилериниң чаагай амыдыралы чедүрүлүп, эртем болгаш культура шапкын хөгжүп турары дээш улуг чоргаарал кижиниң сагыш-сеткилиниң тайгаар-даа көрүп келир-дир.

Көдээ ажыл-ишчилер СЭКП-ниң мерген үгаанныг иштики болгаш даштыкы политиказын болгаш партияның ТК-зының, ооң эш Леонид Ильич Брежневке баштаткан Политбюроазының практиктиг ажылы чергүлүзүнүң бүрүүн-биле деткип, чүүлдүргүзүп турар. Чер кырынга быжыг тайбынны тургузар, совет кижилериниң туруткукчу күш-ажылынга, коммунизм тургузуушкунунга тайбын сайгылаарны хамаарар дээш СЭКП ТК-ниң, эш Л. И. Брежневтиң бодунуң кылып чорудуп турар канчаар-даа аажок улуг ажылы дээш бис түректиң ханызындан өөрүп четтиришкинниң илергейлеп турар бис.

Совхозтуң ажыл-ишчилери коммунистерниң улуг шуулганының төлептиг белек-биле уткуур дээш, съезд мурнуунда чарыжын калбарткаш, күжениишкинниг ажылдан болгаш боттарынга алган үлүмелгелерин күүседткен. Бирги кварталда күрүнеге 360 центнер эът садар тургаш, ону съездиниң ажыттынар хүнүнге чедир 380 центнер кылдыр, 106 хуу боттанылырган. Ол шыкаш 800 центнер сүттү күрүнеге дүжээган.

Чад. оң бирги беш чылдың баштайгы чылында-ла бедик көргүзүүнү чедип алыр дээш, мал кыштаглаашкының чөнүшкининг арттирери-биле болдунар бүгү чүүлдерни кылган. Мал чемни четчири-биле белеткээн, өдек-кыштагны ыяк септээн. Ол бүгүнүң түпеңнеде мал кыштаглаашкыны эки эртип турар.

Ам хойжуларда аңгы-не чымыштыг үе. Хой ооллаашкыны кидиң, түлүктээн. Совхозка нииттизи-биле 100 хойта оналаштыр 90 хураганны менди алырын үлээнген бис. Ам 7740 хой ооллаан, хураганнар бүрүн менди. 100 хойдан 89 хураган алдынган, мынчаган бедиткен хүлээлгезин хойжуларның күүседири чигзинниг чок. Түс-түс хойжуларла өөрүгүүлер оон-даа бедик. Чижээ, Тыва АССР-ниң алдар-лыг малчыны дээш хүндүлүг аттың эдилекчизи Монгуш Чаш-оол төрүүр 100 хойдынга ам 92 хураганны, Монгуш Кодур-оол 90 хураганы менди ап, чаршының мурнуку одуруунда чоруп турар.

Партияның XXVI съездизин көдээ ишчилерниң, ылангыя малчыннарның мурнунга улуг соруглагларны салып турар. СЭКП ТК-ниң Отчёт илдеткелиниде эш Л. И. Брежнев мынча дээн: «Он бирги беш чылда зът бүдүрериң 3 миллион тонна ажыр нөөдедири болгаш 1985 чылда ону чыл санында-ла 18,2 миллион тонна чедирери кардунуп турар. Ынчалзажок ол дээрге ооң эң биче хемчээли-дир. Мал ажылы көдээге бөгүнгү шөлүлүң фронт деп, республиканың, крайларның болгаш областарның партия организацияларын, районнарның партия организацияларын, көдээниң бүгү ажыл-ишчилерин СЭКП Төп Комитеди кыйгырып тур». Ынчангаш ам мал ажылы "шалыпчы фронт" болуп турардыр. Партияның салган соруглагларын боттандырар дээш улам-на улуг күжениишкинниг ажылдаар бис.

М. ЧОЛА,
«Чыраа-Бажы» совхозтуң хойжузу, Тыва АССР-ниң Дээди Совединиң депутады, Социалистиг Куш-ажылдың Маадыры.

БЕДИК КӨДҮРЛҮҮШКҮННҮГ

Бистиң чүртүвүстүң амыдыралыында чугула болуушкун болур партияның XXVI съездизинге алдар болдурган митингилерге Чөөн-Хемчик районуң ажыл-ишчилери патриотчу бедик көдүрлүүшкүнүг киришкеннер. Партия Төп Комитединиң Отчёдунда айытканы көдээ ажыл-агый, тудуг айтырыглары, совет улустуң чаагай чоруун улам ынай экижилдер дээш партияның чоокку келир үеде салып турар улуг соруглагларын районнуң ажылишчилериниң өөрүшкүзүн, хей-аъдын көдүргени.

Чалдаана хоорайга, совхозтар тептеринге, фермаларга болгаш хойжу бригадаларга эртикилээн митингилерге 3758 кижи киришкен. Ол хүралдарга 153 кижи санал бергеш. Сааначылар, хойжулар, механизаторлар совет кижи дээш, ооң чаагай чоруу дээш партия, чазактың аза сагыш салышкынынга тарны чыгыыр бедиткен хүлээлгелерни ап турар. Районнуң 1980 чылда чемпионну, «Октябрь 30 чылы» совхозтуң хойжузу Шагдыр Кууларга саналдаан, бо чылын үүс хойдан-на үүс хураган алыр дээнин эдер көрүп, ам 105 хураганны менди кампгалап алырын хүлээнген. Ооң саналынга СЭКП-ниң XXII съездизи эң аттыг совхозтуң хойжузу Сүге Сат бүрүн каттыжып, съезд мурнунда үүс хойдан-на 90 хураган алыр мен дээн болза, ам 105 башты хорамча чок дорукгурарын хүлээнип турар. Шак мындыг бедиткен тураскаатканы механизатор Бүрбүлдей Куулар, Дүвүрелге тейлеп бригазының бригадири Бүрбүт-оол Оидар (кайызында «Октябрь» 30 чылы» совхоз) эш-өөрүнүң мурнундан алгылаан, СЭКП Төп Комитединиң Отчёдунда: «Мал ажылы көдээге бо хүннерде шалыпчы фронт» дээнин бүрүн деткип, кол күнээгейни малды кыштай хур ажырарынче утландырарны чугула дээрзин демдеглээннер.

СЭКП-ниң XXVI съездизинге эш Л. И. Брежневтиң илдеткелин чоокка хамызы-биле өөредир ажыл районда үргүлүүлеп турар. Ында партия райкомунуң тараскаатканы ажылакчылары, хөй санныг пропагандистер болгаш политинформаторлар ажыл-төлээ туружуп турар.

Б. КАРА-САЛ
СЭКП Чөөн-Хемчик райкомунуң агитация болгаш пропаганда кабинединиң эргелекчизиниң оралакчызы.

Техника септелгези

ЗВЕНОЛАР ЧАРЫЩПЫШААН

Часкы хову ажылдарынга кышкы үеде баш удур ыяк белеткеңнер дээш машина-техниканың септелгезин сүт-хөлүүлер багай эвес чорудуп турар. Ажыл-агыйның септелгеге мастерскаязында тракторлар, хөрзүл болбаазырааңыр. үрезин чаштырар машиналарның септелгезин ангы-ангы звенолар кылып турар.

Эрткен чылдың сөөлүү, бо чылдың бирги кварталында яшы-бүрү маркалың тракторлар септелгеден ааза-гра. фини күүсеттинген. Ол ышкаш кожуг машиналарны хову ажылдарынга белеткээри база багай эвес чоруп турар.

«Сүт-Хөл» совхозтуң директиязы, партком, ажылдың комитеди септелгеде звенолар үе аразында соңналистиг чарыштыг багай эвес организастап, ооң түлүелиниң ой-даанза чедирүүнү, мурнаңыларны шалап-мактап турар.

Тракторлар септеэр звеноларынга механизатор Аймаң Шойданның удуртказы звеноларга эң түлүелиг эки тракторларны чедип ап келген. Чалчижилеп турустунган бо звено октябрь—февраль айларда 6 ДТ-75-ти, 4 МТЗ-50-ни сеп. ... доозакан, белеткеңнер шу-гумунда тургускан. Трактор септеэр хайы-даа ... ажылдың түлүелиг септеэр техниканың шынарын хынап, хүлээп алыр комиссия багай эвес деп ... Септелгеде ажыллап турар механизаторлар Күжүгет Сыын-оол, Оңдар Кастаар-оол, Монгуш Оюн-оол, Куулар Данзын-оол тээш өскелер-даа эки ажылдап, чарыштың мурнуку одуруунче удаа-дараа үүлүл, мактадың турарлар.

Көдээ ажыл-агый машиналарын септеэр ийи звенола 10 кижи база-ла багай эвес ажылдап турар. Хөрзүл болбаазыңыр ... ажылдың үей ... септеп ... ооң.

Механизаторларның ажылдап, нүрттаарынга тазырымдаар байдалдарны тургузуп ... салбырдардан келгенинерни ... турганга базынды-бээ ... ... ажылдарын ... ...

СЭКП-ниң XXVI съездизиниң шиитпирлерин — амыдыралга

КОММУНИСТЕРНИҢ АВАНГАРДЧЫ РОЛЮ

Бо хүннерде бүгү чурттаазында ышкаш, бистиң районувуң коммунистери болгаш бүгү ажылчы чоннары СЭКП-ниң XXVI съездизинге СЭКП ТК-ниң Отчедун база оон өске-даа материалдарын [illegible] бүдүн-биле тыныш, ап бүгүү болуп долузу-биле чүүлдүгүшкү, ажыл-херектиң [illegible] чылы программа маадыр хүлээп ап турар. «Мал ажылы төдээге бүгүнү шалыпчы фронт деп партиниң республикалар, крайлар болгаш областар ор[illegible] партия организацияларын, коданың бүгү ажыл-ишчилерни СЭКП Төп Комитедиң кыйгырып тур» деп СЭКП ТК-ниң Отчёт доктаалы тура, СЭКП ТК-ның Чингине секретары эш Л. И. Брежнев чугаалаан.

Экономикавыстың кол адыры — мал ажылы болуп турар бистиң районувуң партия организацияларыга, оон коммунистерге съездиниң ол айтырыгларын дорт хамаарыжыр деп чүвени белик хамыскалга-биле медерел билип турар бис. Ол бирги беш чылда районга маадыр болган самый өскүүр, оон продуктивлуун ведзер, бо чугула ажыл-херектиң [illegible] чугулаганы күштелдирер, коммунистерниң авангардчы ролюн безидер талазы-биле СЭКП райкомунуң, совхозтарда партия организацияларыңың мурнунда улуг, харыысалгалыг соруглалар туруп турар.

Салдыңган соруглаларны [illegible] партия организацияларывыс памдык ыяжыулга бар апарган. Сөөлгү чылдарда мал ажылыңга коммунистерни бы[illegible] маадыр хүлээп ап турар. Ынчангаш коммунистер, партияның беш санын кампаанга болган ажыл-агыйның фронт деп партиниң республикалар, крайлар болгаш областар ор[illegible] партия организацияларын, коданың бүгү ажыл-ишчилерни СЭКП Төп Комитедиң кыйгырып тур» деп СЭКП ТК-ның Отчёт доктаалы тура, СЭКП ТК-ның Чингине секретары эш Л. И. Брежнев чугаалаан.

Экономикавыстың кол адыры — мал ажылы болуп турар бистиң районувуң партия организацияларыга, оон коммунистерге съездиниң ол айтырыгларын дорт хамаарыжыр деп чүвени белик хамыскалга-биле медерел билип турар бис. Ол бирги беш чылда районга маадыр болган самый өскүүр, оон продуктивлуун ведзер, бо чугула ажыл-херектиң [illegible] чугулаганы күштелдирер, коммунистерниң авангардчы ролюн безидер талазы-биле СЭКП райкомунуң, совхозтарда партия организацияларыңың мурнунда улуг, харыысалгалыг соруглалар туруп турар.

Салдыңган соруглаларны [illegible] партия организацияларывыс памдык ыяжыулга бар апарган. Сөөлгү чылдарда мал ажылыңга коммунистерни бы[illegible] маадыр хүлээп ап турар. Ынчангаш коммунистер, партияның беш санын кампаанга болган ажыл-агыйның фронт деп партиниң республикалар, крайлар болгаш областар ор[illegible] партия организацияларын, коданың бүгү ажыл-ишчилерни СЭКП райкомунуң, совхозтарда партия организацияларыңың мурнунда улуг, харыысалгалыг соруглалар туруп турар.

Салдыңган соруглаларны [illegible] партия организацияларывыс памдык ыяжыулга бар апарган. Сөөлгү чылдарда мал ажылыңга коммунистерни бы[illegible] маадыр хүлээп ап турар. Ынчангаш коммунистер, партияның беш санын кампаанга болган ажыл-агыйның

Ол аңгыда коммунистерниң болгаш өске-даа малчыныңарның билиг, мергежилин бедидер, ажылдаарыңга, чурттаварыңга тавармычалыг байдалды тургузар, аныяктарны мал ажылыңга хаара түлер талазы-биле «О. Шынаа» совхозтуң директзиязы, шында партком (директору Н. Балчий-оол, секретары С. Доңгак), профсоюзтуң [illegible] ля (даргазы К. Бине-оол) бир демниг ажылдап, эки түнелдерин чедип ап турар. Ында мал ажылында бүгү коммунистер эрткен чылын малдың баш санын кампаалар болгаш лук кыргын алыр талазы-биле социалистиг хүлээлгелерни ажыр күүсеткен.

Нинтизи-биле агаар-бойдүстүн берге байзалыгы турзыжок, нинтизиниң малының баш [illegible] кампаал алыр талазы-биле бо ажыл-агыйның коргуулуг өске совхозтардан бедик. Мында Тыва АССР-ниң алдарлыг малчыны В. Аракчаа, Ч. Санаа, С. Ойдуп-оол, С. Нанчат, С. Ураанай шыпкаш коммунист малчындар [illegible] коргүүлүн келгеннер. Олар-төрүүр чүс хойдан-на 90-дан 101 чедир хураттарны кампаалап ап, өстүргеннер.

Аныяктардан хойжу нин звенону тургускан. Оларга дагдыныкчыларны быжыглаан. Ак-Чыраа салбырында коммунист-дагдыныкчы К. Янзоога удурткан комсомолчу-аныяктар звенозу 2000 хойну семяртилге шөлүнде ажаан турар. Ында ажыл-ишчилер [illegible] партболуг Ооглаш коммунистер Партболуг хамыктың мурнунга саанчыларны, каларчыларны болгаш өске-даа [illegible] сырый каттыжкан бир земнинг коллектив ыяштар тургузуп алган.

Фермада коммунистер мотористер А. Доваат, бызаа ажалчызы К. Ууангүр, молдаачы С. Сырат, сааныр К. Оюн болгаш өскелер-даа харыысалгалыг [illegible] ле бараан болуп турарлар бар. Оларның кижи бүрүүзүн маңаа чаңгыстап адаары берге болбайн аан. Аныяк мүрүн[illegible] санынга озуп, немежип турар: ынаа гидиктер [illegible] ным, дагдыныкчыларның улуг улуг. «Детский мирнин» аныяк садыгжылары садыг шугумүнүн хөөнүнарны коммунист садыгжылар Иргит Намчылаана Декабрь, Евдокия Егоровна Бородина [illegible] күп-ранчыга [illegible] санаан, аныяктарны күш-ажылдарынга киржизипишаан, садыгдының белен эвес-даа бол[illegible] тырып. өредип-, келгеннер. Оон, түнелиңде ук дагдыныкчыларның өөренчилерин шилип алган мергежилиниң улам [illegible] улуг эш-өөрүүнден дудак чок, чаңгыс одурукта ажылдап турарлар. Чаңгыс [illegible] кыстар М. Тонкил, Н. Декабрь, В. Шестова, комсомол ор[illegible] А. Осердцова болгаш оон-даа [illegible] ным 5 бригадаларының үжү яруу бөлүк түрлүү-биле коммунистиг күш-ажылдың коллективи атка тодептиг болгаш. Чаз чылдың эгезинде болган коллективтиниң хуралыгга ойнаарактаар (бригадири Р. Доңгак), Үрүнгилиг-биле кадыг ном бүдүрүлгелерге ол хүндүлүг аттарны байырлалыг байдаалга тывыскан. А арткан өөн халдыстың [illegible] өөрүп, ол ат дээш түрүүп турар.

Ажылдың кандыг-даа адырынга чедиишкинниң үнделиниң [illegible] ап, хүлээлгэ хөрээ дээш хамыскалгалыдан кол хамаарыжыр болгай. Оңу моон көрүүл болур. Коллективтиң аныяктарны [illegible] күш-ажылдың коллективтиниң ажылдагы киржилгези дээш чөрге түрлөп чугаалажыр чүүлдерин-ле хөй. Чүрттүн коммунистериниң үлүг шүүгаанын аныяктар төлептиг [illegible].

В. КУУЛАР.

«Тээли» совхозтуң «Эзэр-Хавак» сут-баразын фермазының аныяк саанчызы Любовь Норбу онгу беш чылдың доозунчу чылының планныг онаалдазын чедиишкинниг күүсеткен аныяктарның бирээзи. Бодунга быжыглаан 18 инектериниң бирээзинден-не өртумаа-биле 2000 кг сут саап тургаш, ону 2050 кылдыр күүсеавип, районда мурнанчы саанчыларның одуруунда кирген.

Л. Норбу чоокта чаа болуп эртикен будурулгэниң аныяк мурнанчыларының республика слёдунга идепкейлиг киришкен. Ол «Беш чылдың аныяк гвардейжизи» деп хөреи демдээниң эдилекчити.

ЧУРУКТА: Л. Норбу.

В. КАРА-САЛДЫҢ фотозу.

КИЧЭЭНГЕЙНИ УЛАМ КҮШТЕЛДИРЕР

Он бирги беш чылда шынар айтырыгынче кичээнгей үлам үлүг[illegible] Будурулгэниң ажыл-ишчилериниң [illegible] ынын боллаш ажылдың шынарын бедидерииниң соруглаарын будурулге удурукчуларының, ында партия, профэвилел орга[illegible] кичээнгейлиг төөүнде турар ужуратыр. Продукциянын шынарын комплексти системазын будурулгелерге шингээдип, калбаа-биле боттандырарын чедип алырыг партияның XXVI съездизинин [illegible] гай.

Хоорайның шынар коруулдезинин комиссиязы СЭКП-ниң XXVI съездизиниң циитпирлеринге дүүшүлүр чөрүдүр демдээ[illegible] шаап, эрткен чылда будурумегерге чоруттунган «Ажылдың түшелин үндүрүп, 1981 чылда ол чугула ажылды идепкейлиг [illegible].

Хоорайның шынар коруулдезинин комиссиязы 1980 чылда продукциянын шынарын башкарарының комплексти системазын будурулгелерге шингээдип, аттестаттаарының талазы-биле ажылды улуг ажыктаткан. Эрткен чылын хоорайның 5 будурулгелериниң продукциязын 3 ацы категорияга аттестаттадыр эртиргеп. Даараныла[illegible] фабрикавыга, Кызылдың алтываводунга, «Росводпром» кат[illegible] тыжмышкынының ДЬК, «Тыва кодээ тудуг» трестиң ДВК заводтарывыга эрткен аттестаниың түүнүнде ында кирген [illegible] Кызылдың даараныла комбинадының 30 кылыгларын Шынар демдээ-биле үнелээн. «Рос[illegible] ДЬК-ныда Саштайгы негелдеп [illegible] ставар тинвердениң [illegible] ковудаа.

Чүрүмнүг будурулгелерниң [illegible] заводунга, Кызылдың сайгарыкка, Кызылдың сайгарыкка, «Ак-Хем» [illegible] типографиязынга [illegible] ставар.

Продукциянын [illegible] ковудар талазы-биле тодаргай хемчеглер алдынып, чамдык ажылдар чоруттунган. Дээдэ категориянын продук[illegible] 1979 чыл-биле денгээрге 2,3 катап өскен. Ол категориянын продукциязы 1040 муң рубль, [illegible] будурулгеден 1,5 муң четкен. 1980 чылда Кы[illegible] дың дараныла комбинады курулгенин Шынар демдектиг продукция будурулгенин. Кызылдың эът комбинады бо талазы-биле планын база ажыр [illegible]. Дараныла[illegible] динадының 30 кылыгларына Шынар демдээ тывыскан Сут аймагының продуктуларының, [illegible] чаңдыс [illegible].

Хоорайның будурулгелери шынар коруулдезинге киришкеш, 210 ажыг хемчегларны чоруулун боттандырган. Олар чаа техникалы, технологиялыг, [illegible] комплексти системазын шингээдип алырынче, будурулге чоруулдазын механизатор[illegible] метрологтуг хандырылганы [illegible].

Шынар коруулдезинде хоорайның шынар комиссиязы үлетпүр будурулгелерниң хөй кезиниге «шынар коруулдезинге [illegible] профэвилел организацияларының талазындан ажылдың шынарынче кичээнгей кошкак. Ында комиссиянын ажылының планы-даа кылдыңмаан, коруулде эрттиргенин нетелдеринге безин тургуспаан. Улуг-Хем маңа үлетпүр ажыл-агыйында комиссия база [illegible] ажыл чоруттырбаан.

Кызылдың даарбо комбинадында [illegible] комбикормадың [illegible] чедиишкинниг ажылдаан келген. Аңаа «шынар хүүнү» ведзе чымда эрттүүлүп турган. Продукциянын коруулдезинге [illegible] комиссиязы чоруулун ынчангаш ында [illegible] туруп. Продукциянын болган күш-ажылгын шынарының [illegible].

Ол чугула ажылда чедиишкинниг [illegible] чоруттунган. Ынчангаш [illegible] ковудар [illegible] ажылдаан келгеннер. Ооң-биле [illegible] ковудар [illegible] ажылдаан келгеннер.

Районнуң мал ажылында коммунистерниң хөй итчелиг ажыл-херекке авангардчы ролюн көргүспүшаан, алган социалистиг хүлээлгелерин ажыр күүсеалп келген. Ындагы «Чодураа» совхозта Ленин, Октябрь революциязының [illegible] нериниң эдилекчизи Хойжу И. Ланзуруң, «Кызыгаар» совхозта Х. Соян, «Тес-Хем» совхозта Х. Самчат, А. Бадарчы, өске-даа хөй-төй малчын коммунистер нинтизиниң малының баш санын өстүрер, оон продуктулуун көвүдеалыр талазы-биле шудургу ажылдап келгеннер.

Нинтизи-даа чамдык совхозтарда парткомнарның болгаш бригадаларда парторганизациялардың [illegible] малчыннар ортузунга партий[illegible] чаңыс, партийжи салдарны кошкак, ында коммунистерниң, специалистерниң авангардчы ролюн безидер, олардан негелдеп күштелдирер талазы-биле ажылы кошкак. Нинтизиниң малын төтчелээр, самыдаар база кайы-хамаан чок ажылаар, оорлаар бээ чидирер чоруктар-биле демиссел кошкак. Оон хүүнүдээн район эрткен беш чылда мал бажы өстүрериниң, продукция будурериниң болгаш оны күрүчеге салдарының планын суттен өскүзүн күүсеп[illegible]. Ындагы «Чодураа» «Тес-Хем» совхозтардан хөй мал өлген.

«Кызыгаар», «Тес-Хем», «Чодураа» совхозтарда коммунист малчыннар К. Караокас, Т. Севилбаа, Ч. Дүнтеноол, З. Шалык, Н. Доржу оларның коданнарындан хөй мал өлүп, хораан. Оон совхозтарда парткомнар, бригадаларда партпорганизациялар мал [illegible] ле тургуспаанын бо чижектерден ылдеп-дир. Малдың ук[illegible] ульгу харыысалгалыг соруглаларны ажыктаруулуун бедидер, малга быжыг чем-суурлуу тургузар талазы-биле ам-даа шудургу ажылды чорудары негеттинип турар.

Нинтизи-биле он бирги беш чылда, оон баштайгы чылдынла мал ажылының талазы-биле саалган соруглаларны амыдыралга боттандырарының коммунистиг күш-ажылдың [illegible] ольду ойнап туралдар. Коммунистиг күш-ажылдың школаларын будурулге цехтериниг, участоктарга, салбырларга болгаш хойжу бригадаларга тургузуп ап болур. Совхозтарның, үлетпүр будурулге [illegible] тудуг организацияларының ажылчыннары аңаа өөренип [illegible].

Коммунистиг күш-ажыл [illegible] ланнарының [illegible] өске хевирлериниң малдың [illegible] комплекизин берип турарын-да. Ында партия болгаш чаңгыс

ХӨЙ УРУГЛАРЛЫГ ИЕЛЕРНИ «ИЕНИҢ АЛДАРЫ» ОРДЕН-БИЛЕ БОЛГАШ «ИЕНИҢ МЕДАЛЫ» МЕДАЛЬ-БИЛЕ ШАҢНААР ДУГАЙЫНДА

Тыва АССР-ниң Дээди Совединиң Президиумунуң Чарлыы

ССРЭ-ниң Дээди Советиниң Президиумунуң чарлаалары шаңнаары болза:

КЫЗЫЛ ХООРАЙДАН

Беш уругну божаан болгаш кижизиткен иелерни «Иениң алдары» медалы» медальдың II чергези-биле

Валентина Очур-ооловна **Монгуш** — «Сельхозтехника» ыяш аймы-агый пунктузунуң ажылчызы.

Чудзагаа Чылбаковна **Ондар** — кооперацияның профтуттуушунга лаборатория ажылчызы.

ЧӨӨН-ХЕМЧИК РАЙОНДАН

Сес уругну божаан болгаш кижизиткен иени «Иениң алдары» орденниң II чергези-биле

Дарый Ондаровна **Куулар** — Сут-Хөл эмнелгешиниң санитары

Раиса Көшкендеевна **Куулар** — «Сут-Хөл» совхозта повар.

КЫЗЫЛ РАЙОНДАН

Чеди уругну божаан болгаш кижизиткен иени «Иениң алдары» орденниң III чергези-биле

Зоя Чигжитовна **Долчун** — «Тере-Хөл» совхозтуң ажылчыны

Алды уругну божаан болгаш кижизиткен иелерни «Иениң медалы» медальдың I чергези-биле

Любовь Мандай-Норбуевна **Куулар** — Күр-чер сууда ортумак школада башкы.

Тамара Тыртыйовна **Кыргыс** — түүйбу заводунуң ажылчызы.

Татьяна Таргытпаевна **Монгуш** — «Кара-Хаак» совхозтуң ажылчыны.

Дарья Аир-Санаевна **Ондар** — Күр-чер сууда садыгжы.

Татьяна Чыртак-ооловна **Серен**— Суйпак сууда ег-буле эдэгэй.

Чечекмаа Санаевна **Хомушку** — «Суйпак» совхозтуң ажылчызы.

Беш уругну божаан болгаш кижизиткен иелерни «Иениң медалы» медальдың II чергези-биле

Тамара Данзаевна **Дамдыр-оол** — «Тере-Хөл» совхозтуң ажылчызы.

Екатерина Прокопьевна **Иванова** — «Суйпак» совхозтуң ажылчызы.

Лепестинья Анатольевна **Середкина** — Чербинки ыяш аймы-агый пунктузунуң ажылчызы.

МӨНГҮН-ТАЙГА РАЙОНДАН

Сес уругну божаан болгаш кижизиткен иелерни «Иениң алдары» орденниң II чергези-биле

Севил Доржуевна **Иргит** — «Мөңгүн» совхозтуң ажылчыны.

Зоя Балчыйовна **Чамзыраа**— Кызыл-Хая суурда уруглар садыгжызы.

Амыр Иргитовна **Чангео** — Кызыл-Хая суурда ег-буле эдэгэй.

Чеди уругну божаан болгаш кижизиткен иелерни «Иениң алдары» орденниң III чергези-биле

Анай Баазыр-ооловна **Монгуш** — «Тыва» совхозтуң ажылчызы.

Долгарма Дару-Суруновна **Монгуш** — Шеми ортумак школазының техниктиг ажылчызы.

Хайзын Барамчаевна **Ондар** — «Сут-Хөл» совхозтуң ажылчыы хоопераңиязының повары.

Күзенмаа Калчаа-ооловна **Сат** — «Сут-Хөл» совхозтуң уруглар садыгын повары.

Билчинмаа Байырова **Хөралыг** — Шеминиң школа-интернадының ажылчыны

Диимза Санчиевна **Ховалыг** —«Тыва» совхозтуң ажылчызы.

Алды уругну божаан болгаш кижизиткен иени «Иениң медалы» медальдың I чергези-биле

Чечекмаа Сарыг-оолович **Сат** — «Сут-Хөл» совхозтуң

Беш уругну божаан болгаш кижизиткен иелерни «Иениң медалы» медальдың II чергези-биле

Дарый Ондаровна **Куулар**— Сут-Хөл эмнелгешиниң санитары

Раиса Көшкендеевна **Куулар** —«Сут-Хөл» совхозта повар.

КЫЗЫЛ РАЙОНДАН

Чеди уругну божаан болгаш кижизиткен иени «Иениң алдары» орденниң III чергези-биле

Зоя Чигжитовна **Долчун** — «Тере-Хөл» совхозтуң ажылчызы

Алды уругну божаан болгаш кижизиткен иелерни «Иениң медалы» медальдың I чергези-биле

Любовь Мандай-Норбуевна **Куулар** — Күр-чер сууда ортумак школада башкы.

Тамара Тыртыйовна **Кыргыс** — түүйбу заводунуң ажылчызы.

Татьяна Таргытпаевна **Монгуш** — «Кара-Хаак» совхозтуң ажылчыны.

Дарья Аир-Санаевна **Ондар** — Күр-чер сууда садыгжы.

Татьяна Чыртак-ооловна **Серен**— Суйпак сууда ег-буле эдэгэй.

Чечекмаа Санаевна **Хомушку** — «Суйпак» совхозтуң ажылчызы.

Беш уругну божаан болгаш кижизиткен иелерни «Иениң медалы» медальдың II чергези-биле

Хертек — «Кызыл тук» совхозтуң ажылчыны.

БИЙ-ХЕМ РАЙОНДАН

Тос уругну божаан болгаш кижизиткен иени «Иениң алдары» орденниң I чергези-биле

Зоя Петровна **Пухова** — Сушь суурда ег-буле эдэгэй.

Чеди уругну божаан болгаш кижизиткен иени «Иениң алдары» орденниң III чергези-биле

Надежда Михайловна **Золотухина** — «Саян» совхозтуң ажылчызы

Алды уругну божаан болгаш кижизиткен иелерни «Иениң медалы» медальдың I чергези-биле

Ольга Сатовна **Ашак-оол** — «Саян совхозтуң ажылчызы.

Багай-Уруг Кызыл-ооловна **Дондуп** — «Кызыл тараачын» совхозтуң ажылчызы.

Елизавета Дойлуковна **Сеңгп-оол** — «Кызыл тараатын» совхозтуң ажылчыны.

Людмила Карапчиевна **Сеңгп-оол** — «Кызыл тараачын» Кызыл-Уруг Дамбаевна Хорлуай — «Саян» совхозтуң ажылчыны.

Беш уругну божаан болгаш кижизиткен иелерни «Иениң медалы» медальдың II чергези-биле

Батыйма Мундугуевна **Арсарыг** — «Кызыл тараачын» совхозтуң ажылчыны.

Кокуу Кенденовна **Бичеоол** — «Халын» совхозтуң ажылчызы.

Вера Викторовна **Калюкина** — «Кызыл тараачын» совхозтуң ажылчыны.

Бичекыс Кировна **Койбу** — «Ока» совхозтуң ажылчыны.

Чимистей Салчаковна **Мазы** — «Саян» совхозтуң ажылчыны.

Галина Владимировна **Чихачёва** — «Саян» совхозтуң ажылчыны.

Валентина Чоолуевна **Шомукгай** — «Саян» совхозтуң ажылчызы.

ЭРЗИН РАЙОНДАН

Тос уругну божаан болгаш кижизиткен иени «Иениң алдары» орденниң I чергези-биле

Серен Дембээвна **Суктур** — «Нарын» совхозтуң ажылчызы

Чеди уругну божаан болгаш кижизиткен иени «Иениң алдары» орденниң III чергези-биле

Базавыл Чимитовна **Карти**— «Мерен» совхозтуң ажылчызы.

Беш уругну божаан болгаш кижизиткен иелерни «Иениң медалы» медальдың II чергези-биле

Сазорей Оолановна **Долгумма** — «Чаа оруу» совхозтуң ажылчызы.

Мария Монгушовна **Ижи** — «Чаа оруу» совхозтуң ажылчызы.

Зинаида Отрешовна **Намзак** — Ленин аттыг школаның ажылчызы.

Чаяна Чоолуевна **Натсак** — Ийлеп ортумак школазында ажылчызы.

Тыва АССР-ниң Дээди Советиниң Президиумунуң Төрагазы М. МЕНДУМЕ.

Тыва АССР-ниң Дээди Советиниң Президиумунуң Секретары Н. БОЙДУ

Кызыл хоорай, 1981 чылдың февраль 27

БӨМБҮРЗЕКТИҢ СУДАЛЫ

СЭТА болгаш ПМА: КЫСКА ДЫҢНАДЫГЛАР, ТАЙЫЛБЫРЛАР

ШЫЛГАТТЫНГАН АВАНГАРД

УЛАН-БАТОР. (СЭТА). Монголдуң Араттың революстуг намының 60 чылынга турааскаттыган байырлыг хурал Улан-Батор хоорайга болган. МАРН ТК-ниң Бирги секретары, Монгол Арат Республиказының Улустуң Улуг хуралының Президиумунуң Даргазы Ю. Цеденбал, МАР-ның Министрлер Чөвүлелиннің Даргазы Ж. Батмунх, республиканың партия болгаш чазааның өске-даа удурткулары байырлыг хуралга киришкен.

МАРН ТК-ның Политбюро кежигүнү, секретары Д. Молоржамц илетхел кылган болгаш Монголдуң Араттың революстуг намының 1921 чылда турускаан чорук Улуг Октябрьның сорук киирикчи аңгыларының саллары-биле монол улустуң революстуг бот-медерелиниң шүлүлгениниң дүрүм ёзугаар түңнели болган деп медеглээн. Д. Сухэ-Баторчуң болган ооң даймчы дузалакчыларының тургусканы МАРН демиселиниң болган тиилелгелериниң алдарлыг база маадырлыг оруун эртекен болган монол улустуң шилгаттыган марксисчи-ленинчи аңгарды болуп турар.

МАРН делегейниң коммунистиг шимчээшкинниниң, хамыктыг мурнунда СЭКП-ниң бүгү талалыг деткимчелиниң болган дузаламчызынга дайынмышаан, канналып быжыктаан болгаш бодунуң хүрээлениниң 75 муң коммунистерни сырый каттыштырып, чаа амыдыралдың тургузуушкунуң чедиишкинниг башкан турар.

Чоокта чаа Москвага чедиишкинниг болуп эртекен СЭКП-ниң XXVI съездиниң чүгле Ленинниң партиязының болган совет ниитилелдиң эвес, харын-даа социалистиг дем каттыштырылгазының бүгү чурттарының амыдыралынга делегейниң коммунистиг шимчээшкининге болган депшилгелиг бүгү кижи төрелгетеңге кайгамчык улуг ужур-дузалыг болуушкун болган деп, Д. Молоржамц онзалап демделээн. СЭКП ТК-ның Чингине секретары Л. И. Брежневтиң съезд-ниң кылган Отчёт илетиглиг чогаадыкчы марксизм-ленинизмниң шылгарангай документизи болуп турар.

ХӨЙ-НИИТИНИҢ УДУРЛАНЫЫШКЫНЫ

ВАШИНГТОН. (СЭТА-ның корр.). Боо-чепектя эдерес Сүдүреринче болгаш оске курунелериниң ишкинал херектеримге холгаарлап киржиишкинниң калбар-ырыынче үлегаан чаа америк администрацияның [illegible] ТК-тың хөй-ниитизиниң удурланыышкынын улам күштелип турар.

ЛКП-ның дайынырап бөлүктериниң удур демнелдиң калбарлыырынче «Херээженнер, тайбың дээш демисежиннер» деп организацияга бүгү америкаанларны кыйгырган. Дайын бергедээринге калбарлыырынга болгаш делегейде политиктиг айтырыгларны «шериг күжүлиге» шиитпирлээрининг орнунче Вашингтон ажыы-биле киргенин ол организацияның чарлаан медеглелинде айыткан. Ынчаар үлаанышкын делегей тайбынынга эң-не аймактыг дээргэй ол документтерге [illegible]

Делегейге [illegible] аэролуг бүгү чепсектя үлүгүлүг [illegible] палатазының кежигүзү республикаанга Г. Фиш киирген. Ятролут чепсектиг бүгү чурттарынга [illegible] СССР-ге саналдаар резолюция төлевилелин чугаалажып киирер-биле конгрессче удаспас киирерин Г. Фиш база дыңнатпаан. Ол чөвүлел дуралдың соруглазы — ядролут боо-чепектиг [illegible] ядролут дайынның кыжалышкынын кошкалырының арналарын тывары болур.

Журнал эдилекчи мурнай кажан-даа ажыглавас дугайында болгунга дүлээлгенин алырынче болгаш ол соруглазыбле чогуур керээлерни делегейниң бүгү чурттары-биле чарлаарынга [illegible] бүгү курунелерни кыйгырган резолюция төлевилелин конгресс кежигүзү Т. Вайсс база киирген.

НЬЮ-ЙОРК. (СЭТА-ның корр.). Боолуңуң хүрээлениңче 300 аңгыр хөй-ниити [illegible] Пентагонга эвес, а ниилелерге бээр» деп кыйгырыктыг алаа-биле 1981 чылдың май 3-те эгелээр Вашингтонче бүгү-национал марышынга белеткелээш программазының дугайынга парлалга ковлээн-биле [illegible] чарлаан.

Боо-чепектя эдерес бүгүреринең чаа чылдынче чурттуң [illegible] К. Питтман парлалга конференциязынга медеглээн. Дайын кыжалышкынының [illegible] «Чөлге дайынның» болгаш маңнартыынның банк сургаавазын үелевиин катап эрслиг кылырынге удур америк улустуң демиселин күштелдирерине Вашингтонче марш чугаага рольду ойнаар ужурлуг деп, ол чугаалаан.

Шериг-үлегүүр комплезиниң ыйнышкынынга алыскаа болгаш чавырлышкынның баа-ы [illegible] обталаан АКШ-тың амгы чаа-даа делегей байдалының чаа чидиглениишкининиң бүгү харыысалгазының хүлээр ужуралдаан. Нью-Йорк университединиң физика профессору Мишио Кокуу медеглээн. Совет Эвилелиниң [illegible] чугаалажылгазынга «Чөлге-чаргыргага» дээр ядролут зайлыгны өөскүзер дээш кыжалышкынны [illegible] эртлээр-дир деп, ол демдеглээн.

Ю. ЛЕВЧЕНКО.
И. МАКУРИН.

АДР-НИҢ ЧАЗААНЫҢ ЧАГААЗЫ

КАБУЛ. (СЭТА). Пакистаның авиакомпаниязының «Боинг-720» дээш самолёдуң чепсектиг кижилериң хүнаап алгаанга [illegible] айтырыгга хамаарыштыр Афганистан Демократтыг Республиказының чазаның Каттышкан Нашиналар Организациязының Чингине секретары К. Вальдхайм [illegible] Афганистаның телевидениезинге болгаш радиозуу дамчыштыр чарлаан.

Делегейниң хамааты ужар чуулдуун дугайында конвенцияда [illegible] террорлаар керлүүлээн харыысалганы бармидаалаан. АДР-ниң чазаа март 2-ден эгелээш Пакистаның [illegible] террорлаарының [illegible] амы-тынын камгалаар, а ол ышкаш оларны хостаар талазы-биле бүгү-ле хемчеглерни ап келгенин чагаада айыткан. Афган эрге-чагыргаларының ап поруткан хемчеглериниң туннелиинде 27 сентябрьдың болгаш бичии ургуларны хостаан болгаш оларны Пакистаның [illegible] террорлаарын [illegible] деп медеглээн.

Ынчаар болза-даа, самолетту хүнаап алган кижилерниң негелдезинге харыы бээрин саналдыр кылдыр Пакистаның чазаанын шилип алган [illegible] аңгыларын [illegible] радиозуу дамчыштыр чарлаан.

Самолётту хүнаап алган кижилер Ираның [illegible] Пакистаның чазаанга бүгүнүгүн-биле онаажырын АДР-ниң чазаа демдеглээн.

Самолётту хүнаап алган кижилер Афганистаның Улустуң [illegible] ТК-зының Чингине секретары, АДР-ниң Революстуг Чөвүлелиниң Даргазы болгаш премьер-министры Бабрак Кармальның хүүда дилээнин ачызында боттарының планнарын күүседир үезин түс черниң-биле март 7-ниң 21 шакка чедир (Москванын-биле 13 шак 30 минутка чедир) сонгаарлаткан турган.

Самолётту хүнаап алган кижилер Ираның үжүүп чорчуп [illegible] берген. Ынчалзажок чоннуң-ерел бээрин Тегеран садаалыг турар, а самолётту Ираның [illegible] чөпшээрелдиг Афганистаның [illegible] Пакистаның [illegible] чазак ёзулеп.

АГЕНТИЛЕЛДИҢ ДЫҢНАДЫЫ

ВАРШАВА. (СЭТА). ПАП [illegible] сургаар алыпта. Варшавының воеводство прокуратуразы Мо[illegible], Щромовский, Станскийниң болгаш Ядзи[illegible] чоруун [illegible] Курстовский [illegible] кижилерни Польша Улус Республиканың Чингине прокура[illegible] [illegible] Бурууддатырган ол кижилер «Хамаарышпас Польшаның [illegible] [illegible] организациязының 1979 чылдың [illegible] болган аңаа удуртукчу ту[illegible] [illegible] [illegible] [

БЫЖЫГ БИЛИГ ДЭЭШ

Хас-оол Оюнчун төрүттүнген өскен чери Тандының Сосновка суурунда. Шаанда анал «Кызыл партизан» деп колхоз турган. Ам ында Тываның дүржулга станциязы. Ам оон дүрт-дарыы улгадып, улуг оглу Бопуш-оол ында Айлымаа школаны доозуп, өөрү-башкы ат апарганнар. Бопуш-оол төрээн суурунда эки ажылчы тракторист.

А Айлымаа сургуул чылдарында-ла бодуп башкыны бүзүрелдиг мергежилиниг белеткеп чедезен. Шынангаш 1951 чылда Бай-Хаак школазының чедиргизинге, ол-ла чылын Кызылга башкылар белеткээр 6 ай дуржаавлы курсту доозуп, чаштарыны үжүк-бижикке өөредир башкы болган. Айлымаанын башкы ажылыралын эгелээргеге Эрзин районнуң чоруткалыг. Чаа-ла 19 харже кирген аныяк кижилер улустар өөредир. башкылар ажыл Тываның ээлизе нарын. берге болган Шеңелиг-Хая суруг-коруктуг чыс аналаа торулбаан. Эрзинниң Кызыл-Сылдыс эге школазыга бирги классты хүлээп алгаш, ажылдай берген. Ол школаның директору, хоочун башкы А. Дамдын, башкы К. Хонаалан олар боттарының байлак дуржулгазы-биле чаа оруктар аянын бедидеп дурзаттажып, моон соңгаар ажылдаарынга улуг идигни бергеннер.

Ол дугайын Айлымаа Хас-ооловна ам чылын-биле сакып өскүстарын сөстер. Аныяк башкы ажыллавышаан турган. 1959 чылда Кызылдың башкы училищезинге база ботпергилеп-биле доозуп алган. Ук эртип, боттуң арга-дүржүлгээ улгадып турзажок, хоочун башкылар-биле сырый харылзаавын үзүпзеп. Ам оон удуртқан класты өөредиглеп, чурум талазы-биле ажылдап турар школазында дээре черлерни аъеп келген. Кайы-хаа школаларга ажыллазырга оон «начальник» деп боттарыгар адырлыг кадрлар конкурсталдыг. Социалистиг чарыштың үзүктүг эвес ураа тевелеп боор турар.

Айлымаа Хас-ооловнага 1966 чыл бүтүү назынында утгундурбас төөгүлүг чыл боор артып калган. Ынчан ол ленинчи партиянын гирдилеттинге кирген. Ол баштай Мөрен. в оон соонда Эрзин ортумак школазынга ажылдап келген. Берге болган харылсалгалы ажылга оон ам 30 чыл ажылдап турары бо. Эрткен үеним дүргүзүүдә чеже чаштарны эртемнин делгем оруунче үлеведи дээр Оларның өрешкек эмчилер, башкылар, тудугчулар, хойжулар дээш кандыгзаа мергежилдин кижилери бар. Республика эмнелгезинин көрөөченнер эмнин Екатерина Норбу, Эрзинде септелге-тудуг участогунуң начальнигы Сончу Зайпев, «Мөрен» совхозтуң мурнакчы хойжузу, ВЛКСМ обкомунуң кежигүнү, Мөрен» Советтиң председа Анатолий Самын дээш аныяш ны чежеге-даа чедир уламчылап болар.

Айлымаа Хас-ооловна класстан дашкаар ажылга болган ой-санаа ажылынга ажылдап келгенин Берге болган харылсалгалы ажылга оон ам 30 чыл ажылдап турары бо. Эрткен үеним дүргүзүүдә чеже чаштарны эртемнин делгем оруунче үлеведи дээр Оларның өрешкек эмчилер, башкылар, тудугчулар, хойжулар дээш кандыгзаа мергежилдин кижилери бар. Республика эмнелгезинин көрөөченнер эмнин Екатерина Норбу, Эрзинде септелге-тудуг участогунуң начальнигы Сончу Зайпев, «Мөрен» совхозтуң мурнакчы хойжузу, ВЛКСМ обкомунуң кежигүнү.

Бүгү чүрттарның пролетарийлери, каттыжыңар!

ШЫН

СЭКП Тыва обкомунуң, Тыва АССР-ниң Дээди Совединиң болгаш Министрлер Чөвүлелиниң органы

№ 60 (11558) | 1981 чылдың март 11, среда | 1925 чылда үндезилеттинген | Өртээ 2 кеп.

Чурукчу Б. Решетниковтуң «СЭКП-ниң XXVI съезжизиниң шиитпирлерин — амыдыралга» деп планады.
СЭТА-ның фотохрониказы.

ТЫВАНЫҢ ИШЧИЛЕРИ СЭКП-НИҢ XXVI СЪЕЗДИЗИНИҢ МАТЕРИАЛДАРЫ-БИЛЕ ТАНЫЖЫП, ОНУ ЧҮҮЛДҮГЗҮНҮҮН, ДЕТКИП ТУРАР

ЧАА ХҮЛЭЭЛГЕЛЕРНИ АЛДЫВЫС

Төвүлүнүң бот-оруула-чарылгалыг тудуг участогунуң ажылчыннары болгаш инженер-техниктиг ажылдакчылары СЭКП-ниң XXVI съездизиниң материалдарын ханызы-биле танышканнар.

Участок онгу беш чылда тудуг-монтаж ажытын шиитпир-биле 82 хуу күүсеткен. Ынангаш чыл эгезинде болгаш будурулге хуралыңга 1981 чылдың чаа хүлээлгелерин ап турган, эрткен чылдарның хожудаашкынын чайладырын шыпкы чүгаалаашканнар. Эрткен январь-февраль айларда күрүне планын ёзугаар 74 муң рубльдиң тудуун кылыр турган, партияның XXVI съездизиниң ажыттынар хүнүнге чедир ийи айның тудуг-монтаж ажылдарының планын күүсеткеннер. Төөлү совхозта 2 ааш шитти чүрттаар бажыңнарның ажылалга киирген. Үжеэктэ эки ажылдыг бригадалар эвээш эвес. Оларга Өлет-оол Домгактың, Владимир Домгактың, Даваа Доржаптың бригадалары хамааржыр. Олар СЭКП-ниң XXVI съездизиниң шиитпирлерин таныжып, өөренмишаан, партияның ада сагыш салыышкынының ачызында төрээн черинге хүн бүрү чаартыгадыр В. Салчактың мурнакчы бригадазы ростовчылардан «Хожудап турарлар чок ажылдаар» деп эгелээшкинин шинчээдип алырын база 1981 чылда 98 муң рубльдиң тудуг-монтаж ажылын кылыр планын 110 муң рубльге декабрь 25-те күүседиргин хүлээгеннер, июнь айга чедир ийи аал иштин чүрттаар үш бажыңны дужаарын база шиитпирлээнер. Бригадир Д. Даваажың 13 кижи составтыг бригадазы гараж тудуу-биле чергелештир, 2 бажыңны тудуп турарын дыннаткаш, база бедиткен социалистиг хүлээлгени алган.

Участоктуң 1981 чылда планы улуг, чүрттаалга бажыңнары-биле чергелештир кажаалар ээлээ өске-даа тудуглар хей. Кызыл-Даг суурга 200 олуттуг ийи каът клуб тудуун база эгелээр. Партияның XXVI съездизиниң төөгүлүг шиитпирлерин амыдыралга боттандырар дээш 741 дугаар КМК-ның бот-оруула-чарылгалыг участогунуң прогрессивтиг традициязын доктаамал, сорун чарлааныңны ажылдап киирипкеннер.

В. ДОНГАК.
№ 741 КМК-ның бот-оруулачарылгалыг участогунуң мастери, партия эге организациязының секретары.

ЧОНГА — ТАЙЫЛБЫРЛААР

Аныяк хоорай Ак-Довуракның ажыл-ишчилери партияның XXVI съездизин төлептиг үткүп, съездиге СЭКП ТК-ның Чингине секретары эш Л. И. Брежневтиң Отчёт илеткелээ болгаш мында делгереягейн-биле айыткынган партияның иштики база даштыкы политиказының талазы-биле соруулгаларын улуг сонуургал-биле таныжып, ону изин-биле деткип турарлар.

Съездиге турасхаатказын митингилер күш-ажылчы коллективтерге болгулаан. Оларны парткомнуң, хоорайның күүсеткомунуң кежигүннери, хей санныг партийжи активчилер эргелеттирип турлар.

Съездиниң материалдарын ам чонга ханы таныштырарыбиле хоорайның 445 лекторлуг, пропагандистиг отрядтарлар, пропагандистиг эвилелдер, хаара түткен. Олар парткомнуң тургусканы политиктиг ажылдың планнарын ёзугаар ажылдап киришкеннер.

Т. КАЗАНЦЕВА.
«Тыва даг-дүгү тудуг» партком-ында парткабинет эргелекчизи.

СОРУК КИРГЕН

Республиканың мал ажылының ажылдакчылары СЭКП-ниң XXVI съездизиниң ажылының үезинде улам бедик кедүрлүүшкүннүг, үенин ол чүгүла болуушкунунче бүгүде кыштаглайның үүлүдүргүлү мөөңнүктүг ажылдарын адырлап СЭКП ТК-ның Чингине секретары эш Л. И. Брежневтиң кылганы СЭКП Төп Комитединиң Отчёт илеткелиниң чер-чергеде чалчыннар, специалистер бо хүннерде өөренип киришкен.

Республиканың мал ажылының ажылдакчылары бүгүавиледиин съезд мурнунун социалистиг чарыжынга бириишкеш, ол төөгүлүг улуг болуушкунга чедир багай эвес коргузүүлерни чедип алган. Совхозтар күрүнеге эът садарының квартал планын 105,8 хуу күүсеткен. Мал ажылында ажылдап турарлар кышкы үеде малдың ажаалга-чемгерилгезин экижиидип, оон продуктулуун бедидип турган, ол бүгүнү чедип алганнар.

Съезд мурнунун социалистиг чарыжының түңнелинде алган социалистиг хүлээлегелерин ажыр күүсеткеннер аваш эвес. Ылангыя «Искра», «Саян» бөлүк «Бельдиргин» совхозтарының сүт-бараан фермаларының даазаан сөзүнге оожоп, планнаан дашкаар тонналыр сүттү күрүнеге будурүп бергеннер. Оң совхозтардың чалчыннар Матпаа Монгуш Таан Кара-Сал, Марина Дылак, Зоя Седипей олар өөрүнүн мурнап, үлегерлиг ажылданнар.

Республика ниитизи-биле күрүнеге сүт садарының планын эрткен чылдың бо үезинде деңнээрге 14 хуу, чүүрганының 13 хуу өстүрген.

Съезд мурнунун социалистиг хүлээлегелерин «Хемчик», «Торгалыг», «Кызыл туң», «Чаа орук» совхозтар бүтү коргузүг талазы-биле багай эвес күүсеткен.

Съездиниң ажыттынар хүнүнге чедир чедиишкиниң ажылдаан хойжу бригадалар, аңгы-аңгы мынзымаар республикада хей. «Нарын» совхозтуң дөртү хойжу бригадазы, «Бай-Талдың», Шлвилиг, Тувалыг, «Барлыктың», Бижиктиг-Хая, «Алдан-Маадырның» Өргү-Шөл, Чечектиг бригадалары болгаш «Тес-Хемниң» № 2 хойжу бригадазы бо үезинде беш чүс башка овааптыр 85-тен 95 чедир хураганы камгалап алганнар. Эрткен чылдың бо үезинниң деңнелиниге бозаарга, республикада чаш төл ап турарының байдалы үзүк. Ылангыя Бай-Тайга, Чөөн-Хемчик, Эрзин, Тес-Хем районнарда малдың чаш төлү оңча-меңги, эрткен чылдың бо үезинниң деңнелиишкин үш-дөрт үе чедип хураганы артыкыы алган болуп турар.

СЭКП ТК-ның XXVI съездиниң шиитпирлериниде көрүлгелиг-агыйны аргелеп башкарарының арга-методтарын сайыткан. Манда хамаарышкыр совхозтар директорларының болгаш малчы ажыл-агыйның түскай артемчиглеринниң мурнында чедип ажылдаар-дыр хей.

И. ИРГИТ.
Көдээ ажыл-агый министерствозунда зоотехник.

Бөгүн «Шын» солун Куш-ажылчы алдар тудуш коммунист Комбу-Сүрүл Дазар-оолдуң чедиишкиниге турасхаатказын кодургу.

Тес-Хемге «О. Шынаа» совхозтуң хойжуру Комбу-Сүрүл Дазар-оол төрээн 336 хонзагай 364 хураганын алган. Оон СЭКП-ниң XXVI съездизиниге турасхаадып, чүс койдан-на 105 хураганы алдар ээли социалистиг хүлээлгези эвээ дүжүр күүсеткиннээн ол.

Куш-ажылдың мурнакчыларга деңнежиңер!

БЕДИК ШАҢНАЛ-БИЛЕ, ЭШТЕР!

Бистиң республиканың үлетпүр будурулгелериниң, тудуг организацияларының, совхозтарның, культура албан черлериниң болгаш амыдырал хандырылганың коллективтери онгу беш чылда болгаш партияның XXVI съездизинге тураскаатказын шаңналыг эвлчег үезинде шалыпчы ажылдаан. Үлетпүр болгаш көдээ ажыл-агый будурулгезиниң дыка хей мурнакчылары эрткен беш чылдың планыг онзалдазын хуусаадан эрте күүсеткеш, бо беш чылдың үлүүнче шагда-ла киргеннер.

Бөгүн Тыва АССР-ниң Дээди Совединиң Президиумунуң Чарлыгарын парлавышаан, мурнакчыларга кзиг байырны чедирип, он бирги беш чылда чаа-чаа чедиишкиннерни күзеп тур бис.

Республиканың көдээ ажыл-агый будурулгезиниң бедүк мурнакчыларынга Тыва АССР-ниң алдарлыг малчының деп хүндүлүг атты тыпсыр дугайында

ТЫВА АССР-НИҢ ДЭЭДИ СОВЕДИНИҢ ПРЕЗИДИУМУНУҢ ЧАРЛЫГЫ

Көдээ ажыл-агый будурулгезин хөгжүдеринге чедиишкиннери дээш Тыва АССР-ниң алдарлыг малчының хүндүлүг атты тыпсыры болза:

Куклеймая Девеековна Довургбан — Тожу районнуң «Май 1» совхозтуң кавижизи.

Торжал Бичс-оолович Куулар — Танды районуң «Комсомолец Тувы» совхозтуң хойжуру.

Норжун-оол Шалдан-соловч Сат — Чөөн-Хемчик районнуң «Сүт-Хөл» совхозтуң ошку кадарчызы.

Кыргыс Созаанович Чаш-оол —Кызыл районуң «Х Улуг Хүрээ» совхозтуң тевээжи.

Хертек Сюрюнович Чылбаноол— Монгун-Тайга районнуң «Малчын» совхозтуң сарлык кадарчызы.

Тыва АССР-ниң Дээди Совединиң Президиумунуң Даргазы М. МЕНДУМЕ.
Тыва АССР-ниң Дээди Совединиң Президиумунуң Секретары Н. БОЙДУ.

Кызыл хоорай,
1981 чылдың март 9.

Тыва АССР-ниң көдээ ажыл-агыйның алдарлыг механизатору хүндүлүг атты Т. Б. КУУЛАРГА тыпсыр дугайында

ТЫВА АССР-НИҢ ДЭЭДИ СОВЕДИНИҢ ПРЕЗИДИУМУНУҢ ЧАРЛЫГЫ

Көдээ ажыл-агый талазы-биле ачы-чавыяазы дээш Тыва АССР-ниң көдээ ажыл-агыйның алдарлыг механизатору хүндүлүг атты Кызыл районнуң «Шамбалыг совхозунуң чолаачызы Тадоо Бегзиевич Кууларга тыпсыр.

Тыва АССР-ниң Дээди Совединиң Президиумунуң Даргазы М. МЕНДУМЕ.
Тыва АССР-ниң Дээди Совединиң Президиумунуң Секретары Н. БОЙДУ.

Кызыл хоорай,
1981 чылдың март 9.

Л. А. Доржулдайга Тыва АССР-ниң алдарлыг агроному деп хүндүлүг атты тыпсыр дугайында

ТЫВА АССР-НИҢ ДЭЭДИ СОВЕДИНИҢ ПРЕЗИДИУМУНУҢ ЧАРЛЫГЫ

Көдээ ажыл-агый талазы-биле ачы-чавыяазы дээш күрүнеңи Чөөн-Хемчик районда үрезин инспекциязының начальниги Любовь Алексеевна Доржулдайга Тыва АССР-ниң алдарлыг агроному деп хүндүлүг атты тыпсыр.

Тыва АССР-ниң Дээди Совединиң Президиумунуң Даргазы М. МЕНДУМЕ.
Тыва АССР-ниң Дээди Совединиң Президиумунуң Секретары Н. БОЙДУ.

Кызыл хоорай,
1981 чылдың март 9.

Республиканың мурнакчы бөлүк тудугжуларынга Тыва АССР-ниң алдарлыг тудугжузу деп хүндүлүг атты тыпсыр дугайында

ТЫВА АССР-НИҢ ДЭЭДИ СОВЕДИНИҢ ПРЕЗИДИУМУНУҢ ЧАРЛЫГЫ

Тудуг ажылынга чедип алган чедиишкиннери дээш Тыва АССР-ниң алдарлыг тудугжузу деп хүндүлүг атты тыпсыры болза: Чульдум-оол Чылбай-оловчи Донгак — «Тыва тудуг» трестиң «Кызыл тудуг» эргелеминиң дашчызы.

Кызыл-оол Моңгушович Киртикей — «Тыва көдээ тудуг» трестиң № 586 КМК-зының бетонщик-дашчызы.

Ирина Павловна Опей-оол— «Тыва тудуг» трестиң 48 дугаар тудуг эргелеминиң шеверлекчизи.

Тыва АССР-ниң Дээди Совединиң Президиумунуң Даргазы М. МЕНДУМЕ.
Тыва АССР-ниң Дээди Совединиң Президиумунуң Секретары Н. БОЙДУ.

Кызыл хоорай,
1981 чылдың март 9.

Тыва АССР-ниң алдарлыг дагжызы хүндүлүг атты Ю. М. Евдокимовка, Н. П. Кармаевке, С. О. Салчакка тыпсыр дугайында

ТЫВА АССР-НИҢ ДЭЭДИ СОВЕДИНИҢ ПРЕЗИДИУМУНУҢ ЧАРЛЫГЫ

Даг-руда будурулгезин хөгжүдеринге чедиишкиннери дээш Тыва АССР-ниң алдарлыг дагжызы деп хүндүлүг атты тыпсыры болза:

Юрий Михайлович Евдокимов — «Каа-Хем» хомүр-даш [illegible]

Николай Петрович Кармаев —«Тыва кобальт» комбинатың даг пегинин үттекчизи.

Сендва Оссурович Салчак— В. И. Ленин аттыг «Тыва тудуг» комбинаттың [illegible] экскаваторчызы.

Тыва АССР-ниң Дээди Совединиң Президиумунуң Даргазы М. МЕНДУМЕ.
Тыва АССР-ниң Дээди Совединиң Президиумунуң Секретары Н. БОЙДУ.

[illegible]

АМЫДЫРАЛГА БОТТАНДЫРАР

Коммунистерниң улуг шуулганы совет үрүттүн төөгүлүг ажыл-херектериниң түңнелдерин үндүрбүшаан, бистиң чүрттувустуң он бирги беш чылда перспективаларын кылбаа-биле тодарадып планнаан болгай. СЭКП ТК-ның Чингине секретары эш Л. И. Брежневтиң аман кылганы Төп Комитединиң Отчёт илеткелиниң Тываның ыяш ажыл-агый эргелеминиң коллективиниң улуг сеткил хөмүжүлгези-биле таныжып, күүлдүгзүнүүн деткип турар. Он бирги беш чылда болгаш 1990 чылга чедир үеде совет улустуң мурнунда өндүр улуг соруулгалар салдынып турарын ханызы-биле бистиң аймаа Он соруулгаларның амыдыралга боттанышкынды деп-дескиг ажылдаан, планның онзалгаларны долдуруп болгаш ажыр күүсеткеннивистең кол хамаарыкыр.

Бистиң ыяш ажыл-агый эргелеминиң коллективиниң планнаан таалалгаларын чедирүп үүлгедиринде күүседир дээш партийжи съезд мурнунун социалистиг чарыжынга идепкейлиг киржип келген. Эргелеминиң ажылдакчылары ийи айның планын съездиниң ажыттынарынга чедир кол коргузүглер талазы-биле күүсеткеннер. Тодаргайлаарга, арга-шиитпир санитарлыг кезиишкинниге 16 муң кубометрни кылыр турган, оны 16,2 муң кубометрге, а арга иштинге 11,7 кубометр ыяштың кезиа белеткээр планын 11,9 муң кубометрге база ыяштың үндүр соортүрүүн планын 100 хуу күүсеткен. Партийжи улуг шуулган мурнунуң бо күш-ажылчы чедиишкиннери түс-түс ажылчыннарның, звеноларның, бригадаларның ортузунда [illegible] ажылдың, социалистиг чарыштың дээштиг органнар частавышаан, бар арганы болгаш курлавырларны чогумчалыг ажылган келгеннилерни чедип алыпкан.

Партийжи съездиниң ажыттынар хүнүнге чедир 1981 чылдың бирги кварталының планны болгаш ажыл-агыйында долдур болгаш ажыр күүсеткениң дыннаткан коллективтер бистиң эргелеңде хей. Эрзиниң, Тоора-Хемниң лесничестволарының (лесничийлери И. Ф. Каганович, Н. Т. Лукьянчук) боттарынга алган хүлээлгелерин 100 болгаш 138,2 хуу, а Тожунуң ыяш ажыл-агыйында Владимир Ооржактың, Виктор Саттың бригадалары 116 хуу күүсеткеш, соглээн сөзүнге ээ болуп, мурнакчыларның одуруун [illegible]

Ыяш ажыл-агыйларының оргээзүнде калбарган күш-ажылчы маргылдаага киришкеш, ийи айның планнаг онзалгаларын [illegible] күүседиргин Тожунуң, Каа-Хемниң, Кызылдың болгаш Тандының ыяш ажыл-агыйлары рапорттаан. Мурнакчы коллективтериң үлүүтүкүлары, инженер-техниктиг ажылдакчылары ажылдың ажыктыг чоруун болгаш продукциянын [illegible] шиитпирлер бодырыпкан. Ынаар [illegible] ажылдың, машина-техниканы чөп ажылдаарынче кичээнгейин угландырып келген. Оон уламыдаан башкарган техниказын хүчаалгы [illegible] ажылдың ажылынга ак сеткилдиг хамаарылазын коргузүп, хүлээгелеген ажыр күүсеткеш, [illegible] ээш-оорлуун хүндүткеп чаалап ап келген мурнакы бригадаларын [illegible] көвүдеп турар. Оларга Каа-Хемниң, Чадаананың, Туранның, Барын-Хемчиктиң, Тандының ыяш ажыл-агыйларын да дуржулгалыг бригадирлер В. Нелюбов, Ф. Керимов, В. Балчуттов, К. Монгуш, В. Михайлов, К. Сээк, Б. Памын болгаш оон-даа өскелерниң удуртказ бригадаларын хамаарыштырып болур. Чамдык чедиишкиннер бар-даа болза ажылывыста чедир ыылдыммаан түүлдер ам-даа бар. Ынангаш бистиң мурнуувуста кол соруулга болза мурнакчыларның арга-дуржулгазын түс-түс [illegible] ажылдың ёзу-биле иштерелиг [illegible] ажылдың база партияның XXVI съездизиниң салган соруулгаларын амыдыралга боттандырар дээш улам кужениишкинниг, шудургу ажылдаары болур.

К. САЛЧАК.
ыяш ажыл-агый эргелеминде каттышкан профсоюзтар комитединиң даргазы.

ЧАҢГЫС ҮН-БИЛЕ

Апрель 18 — Ленинчи коммунистиг субботник хүну

Москваның мурнакчы будругелериниң В. И. Ленинниң төрүттүнген хүнүнден бээр 111 чыл болур оюнга турасхаатказын Коммунистиг субботникти бо чылдың апрель 18-те эрттирер дээн эгелээшкинин бистиң республикага бир дугаарында Кызылдың даразылга фабриказының коллективи деткээн. Тываның электри четкилериниң коллективи чүүлдүгзүнүп кергеш, дүүн байырлыг митингиге чыылган. Ону коллективте партия организациязының секретары А. Д. Матюшов ажыткан.

Бир дугаарында кол щит башкарыкчызының дежурный электромонтёру Л. И. Отвагина сес алган, мынча дээн:

— Коммунистиг субботникке аддар болдуруп, бистиң ээлчээвис 115 муң киловатт-шак электроэнергияны, 112 тонна чижеглеп саваан одаар түүдүг камнап алырын хүлээнип турар. Ону түгле бедик харыысалгалыг, камналгалыг ажылдап тургаш, чедип ап болур. Өске ээлчеглерниң база ынчаар ажылдаарын күзеп. Тываның электри четкилер коллективиниң инженер-техниктиг ажылдакчыларын, ажыл-чынарын Коммунистиг субботник хүнүнде эң шалыпчы ажылдаарынче кыйгырып тур мен.

Л. А. Отваганың саналын ол митингиге түвө чугаалаан механизация албанының чолаачызы В. К. Полушкин, Ада-чурттуң Улуг дайынының киржикчизи, күш-ажылдың ветеранну Г. П. Пашиев олар оттээннер.

(Бистиң корр.).

ЧУРУКТА: коммунист, чолаачы В. Полушкинниң чүве чугаалап турары.

В. КУДРЯВЦЕВТИҢ фотозу.

ЧАА АРГАЖЕ ШАЛЫПКЫН ЩИЛЧИИР

ПАССАЖИР автотранспортунуң ажылдакчыларының мөрөөнде он бирги бенчилиг чергелиг сорулгаларга салдынган. Шынгыда пассажирлер артыштырылганының талазы-биле шинтирлээр ужурлуг ийи. **«Пассажирлер автотранспортунуң ышкыныгы-биле эжиндери албан боор турар— шимчээшкиниң расписаниезиниң өскүлеринге эвээжеери, вокзалдарны болгаш эргелеттерни үзүк тавримчалыг болдурары, хандырылганың ниити культуразын бедидери чугула»** деп, СЭКП Тыва Комитединиң Чингине секретары эш Л. И. Брежнев СЭКП-ниң XXVI съездиниң Отчёт иелткелинге онзагай демделээн. Ол сорулганы хамыктың мөрөөнде автобудуш болгаш болгаларын бижиглээры, автобуслуг ышкыныгларны, транспорт ажылдакчыларының, транспорт ажылдакчыларының эжиндерин, аргыштырылганы сайгарыпгайжыдары негеттинип турар.

Пассажирлерге таварымчалыг бүгү-ле чүүлдерниң тургузарындан эгелээш, ниити транспорт организацияларының болгаш транспорт чүүлдериниң —шилгээлиг автобустарының ажыллазарын амгы үениң негелдезинге дүүштүр организастаары үзүнүң чугула сорулгазы болуп турар. Бистиң республиканың байдалынга пассажирлер аргыштырылганы эжиндерининг айтырыгы бага-ла эң чугула. Чүге дээрге, оруктарның байдалы болгаш автотранспорт материал-техниктиг хандырылгалы маңаа кол черни эвээр.

Бирги эвлчегде пассажир автобустарының чолаачыларын бижит садып, пассажирлерни иргелеп ыдыктаан адрекилеп-дээн хостаар. Шынаан билеттерни чүгле автостанциялардың болгаш автокассадар дамчыштыр садар апаар. Бо арга-биле пассажирлерни хандырары дыка таварымчалыг болур: олар билеттерни баш удур, харын аравдыкта олурда бажаадырымга чедирип бээр кылдыр чагып тургаш, садып ап болур. Ынчалдыр хоорай транспортунуң билетин ыяш чокка иептерелдип, садар аргаже шилчип кирери кердүзүг.

Хоорай маршруттарынга пассажирлерни касса чокка хандырып деп чүл? Ол болза, хоорай иштинге аргажылганың бир ай хуусаалыг билеттерни садып алыры азы садыгелдирээри. «Социалистиг хемчеткелиг автобуслуг предприятиелериниң чангыс болгаш элээн-каш удаа чоруур билеттерни садар пунктуларындан аргазы-дыр. Ындыг арганың үезинде хоорай иштинин автобустарынга кондукторлар болгаш чартык автомат, автоматтыг-даа, аңаа-даа кассалар чок болур. Оларның орнунга чүгле компостерлер турар болгаш пассажирлер ол компостерлерни дамчыштыр боттарының билеттерни демдегледилер, хынаар апаар.

Кондуктор болгаш кассалар чокка пассажирлер хандырарының талазы-биле республиканга чамдык дүүлгелга чигзинип эгелээн. Чижээ, Ховү-Аксының автотранспорт предприятиезиниң СЭКП-ниң XXVI съездиниң хүндүлелдериниң бир негелдезинге пассажирлерни хандырарының культуразын улам бедидерин болгаш деп-шилгелиг аргаларны ажыглаарын дээш хостаар. Ынчан билеттерни чүгле автостанциялардың болгаш автокассадар дамчыштыр садар апаар. Бо арга-биле пассажирлерни хандырары дыка таварымчалыг болур: олар билеттерни баш удур, харын аравдыкта олурда бажаадырымга чедирип бээр кылдыр чагып тургаш, садып ап болур. Ынчалдыр хоорай транспортунуң билетин ыяш чокка иептерелдип, садар аргаже шилчип кирери кердүзүг.

Хоорай маршруттарынга пассажирлерни касса чокка хандырып деп чүл? Ол болза, хоорай иштинге аргажылганың бир ай хуусаалыг билеттерни садып алыры азы садыгелдирээри. «Социалистиг хемчеткелиг автобуслуг предприятиелериниң чангыс болгаш элээн-каш удаа чоруур билеттерни садар пунктуларындан аргазы-дыр. Ындыг арганың үезинде хоорай иштинин автобустарынга кондукторлар болгаш чартык автомат, автоматтыг-даа, аңаа-даа кассалар чок болур. Оларның орнунга чүгле компостерлер турар болгаш пассажирлер ол компостерлерни дамчыштыр боттарының билеттерни демдегледилер, хынаар апаар.

Кондуктор

«КҮШ-АҢЫЛДЫҢ ХООЧУНУ» МЕДАЛЬ БИЛЕ ШАҢНААР ДУГАЙЫНДА

ТЫВА АССР-НИҢ ДЭЭДИ СОВЕДИНИН ПРЕЗИДИУМУНУҢ ЧАРЛЫЫ

Улус ажыл-агыйынга хой ыяштарга чоруулдуг ажылдың үнелиг үлүлеринге дээш кылдыр ССРЭ-нин Дээди Соведиинин Президиумунун омуштажыдыр «Күш-ажыктың хоочуну» медаль-биле шаңнаттырган болгаш:

КЫЗЫЛ ХООРАЙДАН

Анна Алексеевна Аникеева — чурттелга-коммунал ажыл-агый эргелиинин № 3 хеп чүүр комбинаттың котел машинисти.

Зинаида Ивановна Боргоякова — чурттелга-коммунал ажыл-агый эргелиинин хеп чүүр комбинаттың оператору.

Мария Фёдоровна Глухенко — пенсионер.

Ульяна Евстафьевна Дерюшева — Тываның авиабудуруглегиниң будуруглеге котельный машинисти.

Доскал Арильевна — авиабудуруглегиниң тыва продукция контролёру.

Евгения Григорьевна Жирякова — ыт комбинадының ажылчыны.

Павел Матвеевич Клягин — АТБ-2-ниң дежурный механиги.

Роман Дзабаевич Козырев — авиабудуруглегиниң сверлуглег организастаар албанының начальниги.

Алла Михайловна Корж — Тываның «Хүндүлелдиң Демиртелгелел» экспедициязының лаборатория аныяктыг.

Клавдия Вениаминовна Корнеева — авиабудуруглегиниң турбаза хайгаралының дежурныы.

Георгий Михайлович Корчиков — «Хүндүлелдиң Демиртээ» ордена ленинградтың геологтарның экспедициязының оскелери.

Анна Герасимовна Кочеткова — аъш-чем салыының № 22 начальниги.

Дарья Николаевна Лавриненко — пенсионер.

Владимир Владимирович Лукьянович — Тываның аптека эрселиинин кол бухгалтеры.

Николай Николаевич Макаренко — республикаңы бойдус камгалалның талазы-биле инитилелиниң даргазының орлак.

Вера Самуиловна Малышева — геология-шинчилел экспедициязының инженери.

Клавдия Павловна Окулова — башкы учлищезиниң башкыстыг.

Михаил Сергеевич Осипов — «Сельхозтехкүркомунуң» Кызылда транспорт будуруглезинге начальниги.

Мария Ивановна Пахорукова — авиаметеостанциядың старший инженери.

Мария Павловна Петухова — аъш-чем салыының № 22 начальниги.

Николай Ефимьевич Плюш — ыт комбинадының полазчызы.

Эмма Михайловна Полякова — № 1 аптеканың эргелекчизи.

Екатерина Дмитриевна Путинцева — № 3 чүүр-бажың кассири.

Надежда Ефремовна Речкина — аъш-чем салыының № 38 начальниги.

Бронислав Андреевич Сухокосов — ыт комбинадының директору.

Софья Константиновна Федулова — «Тыва түлүг» трестиң чурттелга-ажылгал конторазының техажылчыны.

Пётр Денисович Шельвашенко — геологичшинчилел материал-техниктиг хандырыга кылаштың начальниги.

Анастасия Фёдоровна Южакова — столовайлар болгаш ресторанар трестиниң № 7 будуруглезиниң улуг повары.

БАРЫЫН-ХЕМЧИК РАЙОНДАН

Мария Борисовна Голубецкая — № 1 столовайның кассири.

Биче-Уруг Байыровна Доржу — топ ажылга үнелеалының улуг кассири.

Николай Кириллович Ковалев — чигай-сай будурер ажыл-агыйынга чаъдыг.

Галина Фёдоровна Кочухова — «Тыва-даг дугу» комбинаттың савалаар машиналар механиги.

Чозар Батырбаевна Кужугет — № 8 столовайның таныжылы.

Монгуш — Ак-Довурак АТБ-ниң полазчызы.

Михаил Александрович Новиков — «Тыва даг-дугу» комбинаттың даг ажылдакыы.

Ирина Алексеевна Ооржак — № 8 аптеказының санитарказы.

Ооржак — «Шекпээр» совхозтуң экономисти.

Евдокия Ивановна Радченко — «Тыва даг-дугу» комбинаттың белеч продукция цехиниң ажылдакыы.

Бора-кыс Сүүр-ооловна Сая — «Хемчик» совхозтуң урглаар салыының начазы.

Сая — пенсионер.

Сайын Сергеевна Сая — «Барлык» совхозтуң урглаар салыының таныжылы.

Лакаа Маскыровна Сарыглар — «Бардык» совхозтуң дояркази.

Полина Дмитриевна Силин — «Тыва даг-дугу» комбинаттың кадрлал тодуг киизиниң начальнигиниң оралакчызы.

Раиса Лаврентьевна Урюпина — «Тыва даг-дугу» комбинаттың гравтаар механиги.

Бооспай Самзановна Хомушау — «Бардык» совхозтуң техажылчыны.

Саны-Маадыр Дамба-Сюрюновна Хомушку — «Хемчик» совхозтуң ветеринарказы.

Анастасия Ивановна Черная — «Тыва даг-дугу» комбинаттың АХК-ниң ажылчыны.

КАА-ХЕМ РАЙОНДАН

Игнатий Тимофеевич Болчугов — СЭКП-ниң XXV съездиниң аттыг совхозтуң механизатору.

Авиран Хунулович Бюдюкша — СЭКП-ниң XXV съездиниң аттыг совхозтуң малчыны.

Николай Иванович Грецкий — «Кызыл Туң» совхозтуң санитарказы.

Даржы Дарыевич Дамбыы — «Совет Тыва» совхозтуң механизатору.

Мария Васильевна Евсеева — райпо ажылдакыы.

Норжун Аллызыновна Иргит — «Кызыл Туң» совхозтуң оскелери.

Хаяна Аллызыновна Мадый — «Кызыл Туң» совхозтуң оскелери.

Александр Куигаевич Магазов — райпо ажылчыны.

Февронья Федотовна Махтозова — «Кызыл Туң» совхозтуң ферма заведующийи.

Анна Биче-ооловна Полюш — «Кызыл Туң» совхозтуң оскелери.

Чаш-Хөө Чамбаловна Сенгаар — «Бурунгаар» совхозтуң ажылчыны.

Шокаа Аракчаевна Салчак — «Совет Тыва» совхозтуң дояркази.

Вера Макеевна Сарыглар — райпотреб бухгалтеры.

Варвара Гонгоровна Тютяева — райпотреб столовая ажылчыны.

Хая Хөлөловна Чаш-оол — «Бурунгаар» совхозтуң ажылчыны.

Чооду — пенсионер.

(Уламчылыг).

БӨМБУРЗЕКТИҢ СУДАЛЫ

СЭТА болгаш ПМА: КЫСКА ДЫҢНАДЫГЛАР, ТАЙЫЛБЫРЛАР

Изиг чүүлдүгзунуушкун, болгаш деткишкин

ПКАП ТК-НЫҢ ПОЛИТБЮРОЗУНУҢ МЕДЕГЛЕЛИ

ВАРШАВА. (СЭТА). СЭКП-ниң XXVI съездиниң шиитпирлери Совет күрүнниң улусчулдуунда, делегүлүшкө коммунистер болгаш кижилер шиитпирлеринге, ыяларлыг ажыл-ишкинниң чыттарына чаңгыс эвин болгаш сырый аргыларны ыяларлыг ажылдаларывыга, дүшкүүрлүг чоруктар чавырымдырар дээш улам ышаар ажыктыг-биле үткаан деп, дыңнадыгда чугаалаан демдеглээн.

СЭКП-ниң XXVI съездиниң шугумун болгаш Программазын, Совет күрүнниң политиктиг салдарының хереҥнээ болуп тургаш ПКАП ТК-ның Политбюрозу дыңнаан. Совет коммунистер партиязының Программазын база Л. И. Брежневтиң СЭКП-ниң XXVI съездиниң шиитпирлеринде амгы үениң байдалынга бергеҥнеп аналиазын Польшаның Каттыышкан ажылдың партиязы болгаш чон улус кичээнгей-биле үткаан деп, дыңнадыгда чугаалаан демдеглээн.

СЭКП-ниң XXVI съездиниң шугумун болгаш Программазын, Совет күрүнниң политиктиг салдарының хереҥнээ болуп тургаш ПКАП ТК-ның Политбюрозу бүрүн деткээн, тайылбырның бүгү талазы, перспективтиг программаның материалдарының тыва чугула ниитилелдерин, социалистиг дөң математиказында иштелгелерин, оларның чөптүшкүнниг ажыктыг болгаш чиргелеринилиишкинин дузаар дээш дем каттаан дегээлдерин, үлүстер аразында кадыг ажылдажылганы калбартырын улус чыгыр-дүлүмүнүң болгаш өөрүп турар.

СЭКП-ниң XXVI съездиниң болуп эрткени бүгү байдал, ашаа үүлүп алдынган шиитпирлер сөзүглүг бүтүнүгүн чыгаайын киргүүлүп, бүгү ыяларлыг ажыктыг-биле ажыктаныр дээш бирликтиг күжүн-дүрүм бирлээн болуп турар. Польша коммунистериниң ортаазында болгаш бүгү талазы ыяларлыг ажылдаларывыга СЭКП-ниң съездиниң шиитпирлериниң болгаш документилериниң программалаар чорук совет коммунистерниң байлак дуржулгазының чиидиликтиг ажыктаарының улус-чыгыр-дүлүмүнүң ажыктаарының улус-ажыктарының өөрүп турар.

СЭКП-ниң XXVI съездиниң болуп эрткенин бүгү Польша Улус Республиказының ажылчы чыгыраалыг улустуң, ажылчы күүлүп алдынган шиитпирлер сөзүглүг бүтүнүгүн чыгаайын киргүүлүп, бүгү ыяларлыг ажыктыг-биле ажыктаныр дээш күжүн бирлээн болуп турар. Польша коммунистериниң ортаазында болгаш бүгү талазы ыяларлыг ажылдаларывыга СЭКП-ниң съездиниң шиитпирлериниң болгаш документилериниң программалаар чорук совет коммунистерниң байлак дуржулгазының чиидиликтиг ажыктаарының улус-чыгыр-дүлүмүнүң ажыктаарының улус-ажыктарының өөрүп турар.

Чогаалчылар — автозаводтуң аалчылары

МОСКВА. Совет литературанын партиянын XXVI съездизинге тураскаакталган хүннериниң үезинде Москванын бир чүс ажыг чогаалчылары, шүлүкчүлери, драматургтары болган очулдурукчулары И. А. Лихачев аттыг автозаводтуң ажыл-ишчилеринге аалдап чорааннар.

Чогаалчыларның автозаводчулар-биле чогаадыкчы ужуражылгазының төөгүзү солун болган кайгамчык. Чүрттүн эң улуг бүдүүлгелериниң бирээзи-биле найыралдыг харылзааны ажыктаан чогаалчыларның бирээзи А. М. Горький болур. Оон саналын ёлүгаар ук заводка диктаттыжышкын тургустунган, ол ам найысылалда эң эки каттыжышкынныңарның бирээзи болур. Оны мурнунда ЗИЛ-дин ажылчыны чораан, чогаалчы В. Гришаев удуртуп турар.

«Бистиң заводувуска чогаалчылар-биле бо удаагы ужуражылга — соолгу чылдарның бир эң-не кайгамчык ужуражылга болган — деп, В. Гришаев чугаалаан. — Чогаалчылар чүгле аалчылар боот эвес, олар бистиң ажылчыны А-К. Базының күүсеткилээн «Чашпы-Хем», «Конгургай» деп ырлары биле беленип кижизиткен Од комплекстиң 1972 чылда киргеп алды чадалыг чаа нормативтери чыл бүрүзүнде стадионнарже болгаш хөөрлектерже, спортчу шөлдерже болгаш туристиң маршруттарже чедирлерге ажылдаар. Ында-даа улуг назылыг миллион-миллион кижилерни хаарап тудуп турар.

Ынчангаш ГТО комплекизинин юбилейин кижи бүрүзүнге байырлал. Анда белеткел эрткен сезонда-ла, комплекстиң хөй хевирге массалыг маргылдаалары-биле эгелээн. Олимпийжи чылда аңаа эң хөй кижи— 45.8 миллион кижи киришкен.

Оңгу беш чылдың дургузунда күш-культура-кадыкшыл болгаш спортчу-массалыг ажыл элээп экижээн. Спорттуң материалдыг баазазы быжыккан, чүрттап турар черинин айы-биле, культура паркларында, бистеделга комаларында күш-культуржу масса лыг ажылдар күштелгеп. Чүрттээшкинниг черлериниң миллион-районнарында 8,1 мүн күш-культура-спорттуң клубтар тургустунган. Эртенги гимнастиканың садыгышкынныг клубтары сайгыраан.

«Маргылдаага бүгү өг-бүле биле», «Олимпийжи чарыш», «Идегелдиң старттары» ыжыкаш маргылдаалар соолгу чылдарда иептеерээн. Украинада, Белоруссияда, Литвада, Эстонияда, РСФСР-ниң хөй-хөй [illegible] кадыкшыл комбинаттарын турускулаан, кадыкшылдың трассаларын, сайгылгаанныг даак [illegible] «Дээди спортчу цех», «Олимпийжилер бистин арабыста», «Эң спортчу класс» дээн чижектиг маргылдаалары улуг иептерелди алган.

— Силерниң бодалыңар-биле алырга, ГТО комплекизинин кол салдары чүдэл?

—Бүгү-эвилелдиң күш-культуржу ГТО комплекизи бодунуң туруп келген 50 чылдарының дургузунда чаагай сорулгага — совет кижиниң кадык болгаш күштүг болурунга бараан боон келген. Чүрттакчы чоннуң бүгү кезектерин хаара туткан бистин чүрттүвүстө күш-культуржу кижизидиглениң системазы шугуманга ГТО комплекизинге үндезилеттингеп.

Совет күш-культуржу кижизидиглениң системазының программа болгаш норматив үндезинии болур ГТО комплекизинин чаа нормативтерин СЭКП ТК-ниң болгаш ССРЭ-ниң Министрлер Чөвүлелиниң докталы-биле тос чыл бурунгаар киргеп.

ГТО комплекизинин база бир улуг ачы-дузазы чүдэл дээрге хөй-хөй сураглыг совет спортчулар олимпийжи адаар медальдарже орууп ГТО-ның нормативтеринден эгелээни болтур. Гимнастар Людмила Турищеваны, Нелли Кимми, чимек [illegible] Татьяна Казанкинаны, Виктор Санеевти, боксёрлар Борис Лагутинни, Шамиль Сабировту, штангистер Аркадий Воробьевту, Юрий Варданяпты адаарга-ла четпес.

— ГТО комплекизи алгыангы мергежилдиң кижилеринге кандыг салдарлыг? Чижаа, космонавтылар белеткелинге?

— ГТО нормалыг дужаалары кижилериң кадыкшы камгалаарынга, сергек болурунга дузалап турар. Комплекс бүгү-дең тыптып келгеннээ оон нормативтерин бир дугаар дужаагаинарның аразынга сураглыг поляржы ужудукчу. Маадырның № 1 Алдын Сылдызының эдиктинии А. Ляпидевский, алдаржаан ажыл-ишчилер — шахтёр Алексей Стаханов, трактористе терезиже Паша Ангелина, кан эзиллдирикчизи Макар Мазай болгаш өскелерде бары таваргыла эвес боор.

Космонавтылар шупту-дең күш-культуржулар болдурүнүп. Чижээ, тергиин эки күш-дамыр белеткели «Союз-Аполлон» программа ёзугаар ужудушкунга, оон мурнундаазы дет, аартаашкынарны ажып эртериниң мөзээ дузалаан. Ужудушкунга күш-дамыр белеткелинин үезинде ГТО-ның дөртку ступенинин «алдын демдээзинге» 19—28 харлыларга

— ГТО-ның юбилейлиг чылында кандыг маргылдаалар эртер ирги?

— Күш-культура коллективтеринге ГТО комплекизинин айы-биле спортчу хемчеглериниң тодаргай данзызын ССРЭ-ниң Спорт комитединиң бадылаан. Чижээ, мартта ГТО комплекизинин [illegible] төлээ-ниң аразында тенниргеге каравоа боолаарынга маргылдаалар эртгиреринии сүмелээн. Май айның дыштанар хүннеринде чиик атлетика кроссталары эртгиреринии планнаан. Дараазында ийи айда чадаг чарыштыг уругун, бедиин халымырының ядро, граната октаарының маргылдаалары эртер. Июль биле августа эштиринии нормативтерин дужаар. Сентябрь-ноябрь айлар аар атлетикалың маргылдаалардың үезин.

Эң шыдараанныг ГТО комплекизинин хөй хевиринге «Комсомольская правда» солунуң шаңналы дээш ССРЭ-ниң чемпионадынга киргеп. Ол шидыг чергенны сес дугаар маргылдаалы Кишиневка тээбр 9-12-де эртер.

СОЛУН, ОРГАНИЗАСТЫГ ЭРТКЕН

Мөңгүн-Тайга районнуң ажыл-агыйлар, будүүлгелер, албан организацияларның аразынга чоокта чаа болуп эрткен ураң түүл [illegible] ажыл-агыйлыг көргүүзүглериниң [illegible] ышкынының, идик-хөп, сиена дериглеринии болгаш культуразының талазы-биле, мурнуку чылдарга дөнүээрге, элээн көрүштүг болган. «Малчын» совхоз бодунуң бедик ажыл-агый көргүүзүглерин «Торээн чүртка айыткал» деп чогаал-хөгжүмүүр хөй кижи киргеп. Райкүүскомнуң «Аъттыг шериг» деп ор улустуң ыры ансамбли, «Ой, сооок!» деп трнозу таалачыг чангыланган. «Хүнчүгеш». «Чечек» уруглар садиктериниң ажылдакчыларының тургузканы «Адыг, Дилги болгаш Аскыр-Даглаа» деп ойнаарактар [illegible] көрүкчүлерге бир домей солун болган.

«Малчын» совхозта Ш Саная, Ч. Дагбаның ойнап күүсеткени «Частырның биилингени» деп интермедиязы, «Моген-Бүренден» А. Доктугунуң номчаазы «Чарлып алыыл!» деп шүлүг арага, таакпыдан [illegible] ниң үлегер-чижээн көргүскенинге өөредилиг. Ол күүселдер үезинде, оон соондаза, залдан деткээн, чамдык [illegible] Уран шоодугнуң «дузу» кижилерге чедип, дээш турганы олдур. «Ажыы-биле чугаалаарга, ам-даа шыңгы айыылдыг болуп артпышаан турар арагага хандыкшыыр чорук нинтилелге, ког-бүлеге бичө эвес когаралды чедирип турар»—деп, СЭКП-ниң XXVI съездизинге Отчёт иletkелинде Л. И. Брежневтиң сөстерин маңза канчап сагыпмас боор!

Кызыл-Хая ортумак школаның башкызы С. Куланың [illegible] ажылчыны Аъттыг будүүлгезиниң ажылчыны А-К. Базының күүсеткилээн «Чашпы-Хем», «Конгургай» деп ырлары биске үттүлдүүп бар чылдар улустуң ырларынче катап [illegible] ажылчыны «Малчын» совхозтан тудугжу К. Хертек, хойжулар С. Хуун-Кара, Д. Самбыр-оол, механизатор А. Дагба оларның сыныт, хөөмей, каргыраа ансамбли көрүкчүлерниң бедик үнелелин алган. Игиле, демир хомуска, бызаанчыга күүселдер онза чаа чүве бербезедаа, тыва национал инструментилер ансамблин районга тургузаар озек барын көргүскен.

Ынчангаш ССРЭ-ниң культураның үстүнде [illegible] ажылдаан. Ону үүгле беленин хараар. Чогаадыкчы арга-хевирлер дилевес чоруктуг-биле тайылбырлап болур. Чамдыкта бот-чогаадылга үнелеп, чер алыр деп чүвеге сеткил алгаш, сөс-домаа хажагай, утказы кызы шүлүктерни, басмаларга интермедиялыг коллективтерниң удуртуулларының албадалы-биле авторлар репетициняже салып киирип-тер, харын-даа үениң пегелдезинге дүтүүп турар-ла дээш, журиге сыгаарыңдан безин чалданмас кижилер бар. Ээу барымдаалаар. Чуду-каралаар чоруктар салым-чаяан илереп келбес, уран түүл дээрге уран түүл-ле болгай. Маңаа бистиң хүннеривистиң эң улуг шуулгаңа — СЭКП-ниң XXVI съездизинин шидиргелеп чугаалаан ажыларын коллектив, удуртукчу бүрүзү удуртулга болдурар ужурлуг.

«Ленинчи культура политиказынга шынчы бистиң партиявыс уран чогаадыкчы интеллигенцияны хүмаалыг болгаш хүндүткелдиг көрүп, оларны чогаадыкчы бедик сорулгаларын [illegible] башкарып турар. Ол чорук чогаадыкчы күштерин улам сымый каттыштырарынга, янитилелдин [illegible] көдүүлүшкүнүнге идегин берип турар».

С. МОЛДУРГА,
жюри кежигүнү.

«Арагага хандыккаш» деп түүлге хамаарыштыр

БҮГҮ ТАЛА-БИЛЕ КӨӨР

№ 23 «Шында» Д. Мижиттиң «Арагага хандыккаш» деп [illegible] хөлүн эрттир ижер болза, кижиге оон хорааы улуг дээрэ бижитүнген. Ону номчаашаа эш-өөрүнүң арагага хөлүн эрттир хандыкшыыр чоруктар-биле демиселди канчаар чорутса эки деп айтырыгга хамаарыштыр боттарының бодалдарын, санал-оналдарын киирип турары түүлдүг-дүр.

Хей-[illegible] хөрү-түрүүсүн хамаар, [illegible] ышкы, ыш харын-даа дар кем-херек үүл [illegible] араганың уржуундан болуп турары таварылга эвес. Д. Мижиттиң ол түүлүнден ону көрүп болур

Ол-бо суурларга чоруп чоораш көөрге, эзирик кижилерниң [illegible] [illegible] садыг-магазинер чамында Кызыл-Мажалык суурлуң кудумчуларында ажыл шаңналаа-ла инда-мында эзирик кижилерин база бо-ла эскерип болтур. Оларның чамдыктары арага садар магазинниң деискээринден ыравастар, бөлүк-бөлүк болуп алган, ажыл черлерде арага ишкеп тургулаарлар. Чамдык кижилерниң бөлүглежип алган арагалаанын күзенчиг эвес түннелдерге чеширгилээр болгай. Ынчангаш чындыг чоруктарны болдурбас сорулга-биле арагалаар чорукбиле демиселдя чер-черге [illegible] черниң айы-биле кылдыр [illegible] рер. Аңаа хамаарыштыр мээң саналым мындыг. Садыг черлериңге арага садарының чангыс ажыг чурумукта хажмышкынныр болдурбайн, ону ынчыгы сагыры чүгула деп саналдыг мен. Арага садарының шагы четкен соонда магазиннерге, столоваяларга арага аймаа садарын шүүт хорууур.

Ол дүрүмну кара туразы-биле тажыткан садыг ажылдакчыларынга хоойлу ёзугаар ынчыгы хемчег онаар. Оон-биле кады эзирик кижилерге арага шүүт сатпас болза эки деп бодаар мен. Чамдык садыг-ажылдакчыларының талазынан план күүселдезинге хандырар сорулга-биле чүрүм хажмы-да бөөр чоруктар бар болгай. Ынчангаш ону болдурбазы [illegible]

Арагалаар чоруктар-биле демисел чорударда үстүнде түүлдерни сагывышаан, чүрттакчылыг черлерге эки түрэ чүүлеру дружиналарын, [illegible] ажылын экижилери чүгула. Бо чүгула айтырыгны шинтирлежиргинге чүрттакчы чоннуң идепкейлиг киришпирер. Бо бүгүнү амыдыралга херек кырынга боттандырар болза, арагалаар чорук эвээжээр деп бодаар мен.

Ш. ООРЖАК.

Барыын-Хемчик район.

ЧАҢГЫС ИШКЕШ, КАГГАН

Д. Мижиттиң «Арагага хандыккаш» деп түүлүнге катышып, ону деткиир мен. Чүге дизе, хамык-ла бооп турар. [illegible] -ондактарның, ажыл-ардакшылар, электен амыдыралдан чарыр чоруктарның үнүп турар үндезин дөөң түүле араганың эйыылы. Оон кол-ла чылдагаанды, араганы кажан ижер, кажа ижер, кым-биле ижерил?— деп баш уйур үгаан билип албайн, таварышкан-ны черге, садыг-магазин, хөй-ниити черлерниңе безин көскүлеңнеп ишкилей бээр улустар кайда-даа бары чажыт эвес, ылангыя аныяктар. Олар араганы [illegible] ижикпенге, назынның халыынын, араганың эйыылын үгаай албастар. Оларга хайыы хем чодаадап, калыр даглар тейлер дүүтеп болгай! Бо дээрге ыңда [illegible] оларга кандыг-даа херекти кылыры көргүнчүг эвес апаар. Бистиң Самагалдай суурда эзирип алгаш, хөрээн көөргедип, «мен-не мен» деп алгырып чоруур аныяктарны салаа базып санап болур. Ынчангаш ол башты өгбелериниң, ак баштыг аваларының

«Оглу аът өртептер, уруу [illegible] сааптар апаарга, улуглага билдиргпейн бичин ижер» диижир хаяы үгаадыглыг сөстерин канчап үттупканыл. Ындыгларга кайдаа-даа хей-ниити организацияларны дээштиг хемчег албайн турары чажыт эвес. Бо өөредилге чылында Самагалдай ортумак школазындан үш өөреникчини ол-ла чылдагаан-биле үндүрүп болгай. Ынчангаш

Бүгү чурттарның пролетарийлери, каттыжыңар!

ШЫН

СЭКП Тыва обкомунуң, Тыва АССР-ниң Дээди Совединиң болгаш Министрлер Чөвүлелиниң органы

№ 61 (11559) | 1981 чылдың март 13, пятница | 1925 чылда үзедээлеттингеп | Өртээ 2 кеп

СЭКП-ниң XXVI съездизиниң шиитпирлерин — амыдыралга

Бөгүн социалистиг чарыш экранында:

● Үлетпүр: ийи айның күүсеттинген ● Көдээ ажыл-агый: продукция сатканы ● Часкы хову ажылдарынга белеткел ● Сайгарылга бааза-зында ажылдар ● Партбюро секретары чарыш дугайында ● Мөңгүн-тайга-жыларның чедиишкиннери ● Шык-Бажы СБФ: беш тоннаны немей садар ● Таарымчалыг байдалды тургузарга ● Хожу-даанныр.

Үлетпүр допчулалы

ЧЕДИИШКИННЕРНИ БЫЖЫГЛААР

Бистиң республиканың үлетпүр будүүлгелериниң коллективтери СЭКП-ниң XXVI съездизин төлептиг уткуур дээш социалистиг чарышка киришпишаан, он бирги беш чылдың баштайгы ийи айының продукция сайгарарының болгаш продукциявыг эң чугула хевирлерин будүрериниң-даа планныг даалгаларын хуусадан эрте күүсеттиг. Ынчаарга республиканы алырга, партияның XXVI съездизинге алдар кылдыр алдыктаан социалистиг хүлээлгелер база чедиишкиннинг боттанганын айтыр херек. Продукция сайгарарының ийи ай планы 101,6 хуу күүсеттинген болгаш даалгадан дашкаар 256 мун рубльдиң продукциязын сайгарган. Ынчаарга эрткен чылдың чогуур үезинге деннээрге, продукция сайгарарының хемчээли 45 мун рубльге ковудээн. Ол мышкаш бараанныг продукцияны будүрериниң ийи ай программазы база чедиишкинниг — 103,7 хуу кылдыр күүсеттинген болгаш ооң ниитү хемчээли 1980 чылдың баштайгы ийи айларында турганындан 6,7 хуу ковудээн.

1981 чылдың баштайгы ийи айының планын хуусаан эрте күүсеткенинден түнелиңде илаңдан ажыр 14 мун тонна дөмүр-даштыг, 2,2 квт-шак электри болгаш 3 мун Гкал тепло, шеваларга 700 тонна дал-ажуур, 27,9 мун рубльдиң мебелиг, 275 тонна эът-тө, 29 тонна колбаса кылыгларын, 14 тонна мал сержазын, 221 тонна маргаринни, 217 тонна комбикормну, 12 тонна конди-тер кашпаларын будүрүп үлүргенин.

СЭКП-ниң XXVI съездизиниң шиитпирлериниң чыыгуу аныяк черлеринге үзеп долгар хевирлерниң ооң-даа чүүлдерге хереглелиниге продукция будүрериниң темпизин бо хевээр үргүлчүдээр болза, ол бирги беш чылдың баштайгы чылының планныг даалгаларын чедиишкинниг күүседип болуруның бүгү аргалары бар деп үезин бо чылдың январь—февраль айларында үлетпүр будүрүлге коллективтериниң ажылын көргүүп турар-дыр.

Культура-амыдыралдың барааннарын будүрүп үндүрериниң база элээн ажыр күүсеткен. Ол эргежок чугула барааннарны пландан ажыр 23,3 мун рубльге будүрүп, сайгарганы ооң хереснин бооп турар. Ынчаарга эрткен чылдың чогуур үезинде тургузынган культура-амыдыралдың барааннарны кылып үндүрери 55,2 мун рубльге азы 16,4 хуу ковудээнин бо барааннарны будүрер адырлыг улуг аргалыг база бадыткап турар. Ынчангаш будүрүлге коллективтериниң чыыгуу профсоюзтар, комсомол болгаш хөй-ниитиг организацияларынга үк чедиишкиннерниң быжыглаары нептиниң турар. Ол соруглаалыг ажылдың чоннарның ортузунга ажылдыглыг болгаш табышыр-маналыг ажылдарның ыяшталгаларын, чаңгыс-тыва хөгжүмнүг ансамбльдерин, «Тыва даг-дүгү» комбинаттың, Чадаананың тараа комбинатының, Кызыл-Мажалыктың эът комбинадының коллективтерин оларның аразында кирип турар. Кавы-Хем разрез, Кызылдың сайгарылга базазы, хаараныга фабриказы, Улуг-Хемниң мяш үлетпүрүнүң ажыл-агыйы, мебель фабриказы, Тыванын электри четкилерин дээш өскелээ будүрүлге черлери чедиишкиннерниң чыыгуу.

Эрткен ийи айларда үлетпүр будүрүлге коллективтериниң чаңгыс чедиишкиннерни-биле чергелештир күүрүне планнарын күүгүнээр талаазы-биле улуг четпестерниң ам-даа барын айтыр үезүрлүг. Ооң чижээ, кол-ла дээн он будүрүлге черлериниң сайгарылга хемчээлиниг талазы-биле ийи айларның планын күүседирин чедип албааны боон турар. Ол он будүрүлге коллективтери дээрге хөй продукцияны немештир будүрүп шыпаар аргаларлыг турган. Ынчаарга хожудан турар черлерге «Тудуг хезектери» комбинат, эът-сөөлдалганының заводу, Чадаанының, Бай-Хаактың болгаш Тараның хлеб заводтары, Кызылдың алгы заводу, туулбу заводу, Тес-Хемниң мяш ажыл-агыйы, Чадаананың райүлетпүр комбинады, Тываның автосептелге заводу хамаарыжын турар.

Ол мышкаш он ийи будүрүлге черлериниң күш-ажылдың будүрүкчүлүүрүнүң талазы-биле чедиишкиннерниң быжыглаары нептиниң турар. Ол соруглаалыг ажылдың чоннарның ортузунга ажылдыглыг болгаш табышыр-маналыг ажылдарның ыяшталгаларын, чаңгыс-тыва хөгжүмнүг ансамбльдерин, «Тыва даг-дүгү» комбинаттың, Чадаананың тараа комбинатының, Кызыл-Мажалыктың эът комбинадының коллективтерин оларның аразында кирип турар. Кавы-Хем разрез, Кызылдың сайгарылга базазы, хаараныга фабриказы, Улуг-Хемниң мяш үлетпүрүнүң ажыл-агыйы, мебель фабриказы, Тываның электри четкилерин дээш өскелээ будүрүлге черлери чедиишкиннерниң чыыгуу.

Эрткен ийи айларда үлетпүр будүрүлге коллективтериниң чаңгыс чедиишкиннерни-биле чергелештир күүрүне планнарын күүгүнээр талаазы-биле улуг четпестерниң ам-даа барын айтыр үезүрлүг. Ооң чижээ, кол-ла дээн он будүрүлге черлериниң сайгарылга хемчээлиниг талазы-биле ийи айларның планын күүседирин чедип албааны боон турар. Ол он будүрүлге коллективтери дээрге хөй продукцияны немештир будүрүп шыпаар аргаларлыг турган. Ынчаарга хожудан турар черлерге «Тудуг хезектери» комбинат, эът-сөөлдалганының заводу, Чадаананың, Бай-Хаактың болгаш Тараның хлеб заводтары, Кызылдың алгы заводу, туулбу заводу, Тес-Хемниң мяш ажыл-агыйы, Чадаананың райүлетпүр комбинады, Тываның автосептелге заводу хамаарыжын турар.

Ол мышкаш он ийи будүрүлге черлериниң күш-ажылдың будүрүкчүлүүрүнүң талазы-биле чедиишкиннерниң быжыглаары нептиниң турар. Ол соруглаалыг ажылдың чоннарның ортузунга ажылдыглыг болгаш табышыр-маналыг ажылдарның ыяшталгаларын, чаңгыс-тыва хөгжүмнүг ансамбльдерин, «Тыва даг-дүгү» комбинаттың, Чадаананың тараа комбинатының, Кызыл-Мажалыктың эът комбинадының коллективтерин оларның аразында кирип турар. Кавы-Хем разрез, Кызылдың сайгарылга базазы, хаараныга фабриказы, Улуг-Хемниң мяш үлетпүрүнүң ажыл-агыйы, мебель фабриказы, Тываның электри четкилерин дээш өскелээ будүрүлге черлери чедиишкиннерниң чыыгуу.

Эрткен ийи айларда үлетпүр будүрүлге коллективтериниң чаңгыс чедиишкиннерни-биле чергелештир күүрүне планнарын күүгүнээр талаазы-биле улуг четпестерниң ам-даа барын айтыр үезүрлүг. Ооң чижээ, кол-ла дээн он будүрүлге черлериниң сайгарылга хемчээлиниг талазы-биле ийи айларның планын күүседирин чедип албааны боон турар. Ол он будүрүлге коллективтери дээрге хөй продукцияны немештир будүрүп шыпаар аргаларлыг турган. Ынчаарга хожудан турар черлерге «Тудуг хезектери» комбинат, эът-сөөлдалганының заводу, Чадаананың, Бай-Хаактың болгаш Тараның хлеб заводтары, Кызылдың алгы заводу, туулбу заводу, Тес-Хемниң мяш ажыл-агыйы, Чадаананың райүлетпүр комбинады, Тываның автосептелге заводу хамаарыжын турар.

Ол мышкаш он ийи будүрүлге черлериниң күш-ажылдың будүрүкчүлүүрүнүң талазы-биле чедиишкиннерниң быжыглаары нептиниң турар. Ол соруглаалыг ажылдың чоннарның ортузунга ажылдыглыг болгаш табышыр-маналыг ажылдарның ыяшталгаларын, чаңгыс-тыва хөгжүмнүг ансамбльдерин, «Тыва даг-дүгү» комбинаттың, Чадаананың тараа комбинатының, Кызыл-Мажалыктың эът комбинадының коллективтерин оларның аразында кирип турар. Кавы-Хем разрез, Кызылдың сайгарылга базазы, хаараныга фабриказы, Улуг-Хемниң мяш үлетпүрүнүң ажыл-агыйы, мебель фабриказы, Тываның электри четкилерин дээш өскелээ будүрүлге черлери чедиишкиннерниң чыыгуу.

БЕДИК КӨДҮРЛҮҮШКҮННҮҢ БАЙДАЛЫНГА

СЭКП-ниң XXVI съездизинге Тываның партия организациязындан киржип чораан делегаттар бо хүннерде республиканың ажылчы чоннары-биле ужуражып, съездиниң түнелдерин оларга долгереңгейин-биле чугаалап берип турар. Делегаттар-биле ужуражылгалар чер болганга чүрентиң ханызындан болгаш ажыл-хөрөнчи бедик кодүрлүүшкүнүүң байдалдарынга белүп эртип турар.

Партияның XXVI съездиниң делегады, Тыва АССР-ниң Министрлер Чөвүлелиниң Даргазы **Ч.-Д. Б. Ондар** март 10-да Кызыл районга чораан. Делегат башкей районуң ажыл-агыйының байдалы-биле долгап танышкан, чамдык будүрүлге участокторунга болгаш организацияларга барып чораан. Ооң соонда район Советиниң ол хун болган V сессиязынга оруушаан. Советтиң депутаттарынга болгаш активтиргө СЭКП-ниң XXVI съездизиниң түнелдериниң дугайында делгереңгей чүве чугаалаан.

СЭКП-ниң XXVI съездизинин — совет коммунистериниң, харын-даа түгле оларның эвес, делегейниң коммунистериниң база ажылчын шинчээшкининиң улуг шуулганының дамырында киржир аас-кежик, улуг бүзүрел Тывадан барган делегатларның үезүгге таварышканын Ч.-Д. Б. Ондар демдеглеп, ындыг улуг идегел болгаш бүзүрелди коргускени дээш республиканың бүгү коммунистерине, бүгү ажылчы чоннарга чүректиң ханызындан ажыыр үлүг-биле өөрүн четтиргенин илерткейлээн.

Делегат ооң ышаа СЭКП ТК-ниң Чиигине секретары эш Л. И. Брежневтиң иштелмелүг ле тодуг-сорулгалыг ишчилелдиниң, ынчангаш оларның амыдыралга боттандырарының чайгамчыл үнүр-үнелелдиниң, ону сөлээ-нин дашпаан дагыларының бүрүн депутаттың тайылбырлап чугаалаан.

Партияның экономиктиг политиказын шиитпирлиг деткип турарының дугайын ол недеглээн. Социализмниң тургузарда, чүрттүн национал бот-эргелин хамгалаарда доктаамал болгаш дээштиг дузаламчызын чедирип турары дээш Вьетнам улус Совет Эвилелинге кызыгаар чок өөрүн четтиргенин сагыш-сеткилээ илерткейлеп турар.

Байыр чедиргени болгаш чагаай күзээшиннери дээш өөрүн четтиргенин илерткеп-леэш, Л. И. Брежнев совет кижилер маадырлыг вьетнам улустуң ажыл-херектерин болгаш сагыш човаашынныларын чүреэнге чоок көрүп турарын онзалап демдеглээн. Ажы-дүнма Вьетнамның хамаан дитинишкинни Совет Эвилелинге долу чүдүлгүүшкүн-биле үткүп турар. ВСР-ниң Мурчуу-Чөөн Азияга чагаай кожахелбээ догуунаашкынны болгаш кады ажылдажылганы калбартырынга, ол кады деңнешкинге тайбынын, болгаш ооружуралдыг чоруктуң зонаны болдурарынга уланган үзелгелиг, тайбыңга мнаң таштыны политиказы-биле эдеткелиниң катгыштырып турар бис дээн, Л. И. Брежнев демдеглээн.

Экономиканың талазын база киржиштер, совет-вьетнам ка-

ды ажылдажылганың перспективтиг сферазынга дугайын ужуражылганың үезинде сана-онаа солчуушкуну болган. Чижээ, ВСР-ниң эрик кавыларының сиик черлериниң газ-ты база нефтиниң шинчилел-тыпкар талазы-биле кады чорудар ажылдарын калбартырының дугайында, фруктозаны болгаш вогаалар-ны ССРЭ-же Вьетнамның экспорттаарын ковудедириниң болгаш оон-даа өскелериниң дугайында чугаа болган.

Вьетнамның Коммунистиг партиязының ак болгаш У. Сьезданың вьетнам коммунистер, БСР-ниң бүгү ажылчы чоннарны төлептиг үткүүр болгуп дээш күзээшкинни совет коммунистерниң болгаш бүгү совет улустуң өөрүзээниден Л. И. Брежнев дамчыткан.

Ужуражылганың чүрктээ тайбыңнаан ажы-дүнмалыкты ёзуруун байдалынга эртикен болгаш чугаалашкан бүгү айтырыглар дугайты үзел-бодалдарының бүрүн чаңгыс эртинин бадыткаан.

СЭКП ТК-ниң секретары К. В. Русаков, СЭКП ТК-ниң Чиигине секретарының дузалакчызы А. И. Блатов, ВКП ТК-ниң Чиигине секретарының дузалакчызы Доит Нгак олар ужуражымышкынга киришкен.

НАЙЫРАЛЧЫ УЖУРАЖЫЫШКЫН

СЭКП ГК-ның Чиигине секретары, ССРЭ-ниң Дээди Советиниң Президиумунуң Даргазы Л. И. Брежневтиң Вьетнамның Коммунистиг партиязының Чиигине секретары, СЭКП-ниң XXVI съездизинге ВКП-ниң делегациязын баштап келген Ле Зуан-биле найыралчы ужуражыышкыны март 10-да Кремльге болган.

СЭКП ТК-ның Чиигине секретары албан-дужаалга база катап сонгутканы-биле холбаштыр эш Л. И. Брежневке Вьетнам Социалистиг Республиканың коммунистериниң, бүгү чонунуң өөрүзээнинден эш Ле Зуан чүректиң ханызындан изиг байыр чедиргеп. Ленинчи-партияның хүрээлелиниң бузулбас чаңгыс эптиин, чонның ооң сөөлү зарылаатының, делегейдеги оңза бедик ач-хөлээриниң СЭКП-ниң XXVI съездизи чырыткылаңдыр өөргүскен деп, ол демдеглээн.

Делегей байдалынга хамаарыштыр XXVI съездиге СЭКП ТК-ның Отчет илеткемчизинде биргеннеринге үнелелиниң бүрүн чөпшээрежин турарын эш Ле Зуан илерткейлээн. Тайбыңны болгаш тайбың кызы ажылдажылганы быжыглаарынче, бүгү улустарның хостуг, хамаарышпас хөгжүүр эргелерин базыткаарынче угланган СЭКП-ниң даштыкы политиказы-биле сеткилиниң катгыштырып турар бис дээн, Л. И. Брежнев демдеглээн.

Экономиканың талазын база киржиштер, совет-вьетнам кадрлаашкынның, ынчангаш оларның амыдыралга боттандырарының бүрүн депутаттың тайылбырлап чугаалаан.

Партияның экономиктиг политиказын шиитпирлиг деткип турарының дугайын ол недеглээн. Социализмниң тургузарда, чүрттүн национал бот-эргелин хамгалаарда доктаамал болгаш дээштиг дузаламчызын чедирип турары дээш вьетнам улус Совет Эвилелинге кызыгаар чок өөрүн четтиргенин сагыш-сеткилээ илерткейлеп турар.

Байыр чедиргени болгаш чагаай күзээшиннери дээш өөрүн четтиргенин илерткеп-леэш, Л. И. Брежнев совет кижилер маадырлыг вьетнам улустуң ажыл-херектерин болгаш сагыш човаашынныларын чүреэнге чоок көрүп турарын онзалап демдеглээн. Ажы-дүнма Вьетнамның хамаан дитинишкинни Совет Эвилелинге долу чүдүлгүүшкүн-биле үткүп турар. ВСР-ниң Мурчуу-Чөөн Азияга чагаай кожахелбээ догуунаашкынны болгаш кады ажылдажылганы калбартырынга, ол кады деңнешкинге тайбынын, болгаш ооружуралдыг чоруктуң зонаны болдурарынга уланган үзелгелиг, тайбыңга мнаң таштыны

ЧАРЫШ-
чедишшикиниң бырразы, кижизидикки куш

XI БЕШ ЧЫЛ: БҮГҮ ТАЛАЛЫГ ИНТЕНСИФИКАЦИЯ-КОЛ ҮНДЕЗИН

1981
бирги чыл

Март

Социалистиг чарыш—массаларның чогаадыкчы ижи-дир. Алызын алгаш көөр болза, ол кижилерниң бедик медерелдиг болгаш идепкейлиг чоруунга үндезилеттинген болур. Ылап-ла ындыг идепкей бүдүрүлгениң курлавырларын илередип, оларны ажыглалга киирерингe, ажылдың ажыктыын болгаш шынарын бедидерингe дузалап турар.

Партияның XXVI съездизинге СЭКП ТК-ның Отчёдумдан.

ЧАСКА БЕЛЕТКЕЛ

Он бирги беш чылдың башгайы тарилганыла болгаш республиканың кайы-даа бүдүүлел-дээш адырларында ажыл-агыйлар часкаа тудуп, социалистиг ажыл-агыйларын кызыгаар-лап турар. Трактор септээринге Кызыл район эң-не биштей доскан. Бо талазы-биле планын Бии-Хем 81 хуу-дун-Хемчик 79,9 хуу кусуетти-ген.

Март бирниң медээзин бүзүлээр алырга, республиканың трактор септээринге планы 66,2 хуу кусуеттинген. Бо көрүлүүр эртем чылдың бо үе-зинде 65,7 хуу турган. Трактор септээринге Өлүрлүг хем—Кызыл районнуң Эң-не ырак черге Өөрү район эзелеп турар. Ол район 25-ке трактор септээр планын 27,3 хуу кусуеттинген. «Коммунизмге» ортак» О. Шынаа» совхозтар планын тоорбя хуу безин чедирип шыдавайн. «Тоора-Хем», «Тоора-Хем», «Кызыл туң», «Ак-Чыраа» совхозтарда септелге конгур ортакым.

Алдавын септелгениң бай-зазын — планның 81 хуузун кусуеттинген. Бии-Хем, Ба-Хемчик, Монгун-Тайга, Бай-Тайга районнар септелгени доозулган. Шүүлге ажыл-агыйларның хей кезиг аидазын шиитүүр планын кусуеттинер. Бо ажылга социалистиг ча-рыштаын сеолгу черни Улуг-Хемде «Ак-Туруг» совхоз эзелеп турар.

Совхозтарда сеялка септел-гени 84,2 хуу, картофель олурту-ган 66,8 хуу, чер сугаар ажыдаачылар септелгени 66,8 хуу кусуеттинген. Тожу, Барын-Хемчик, Монгун-Тайгадан өске бо талазы биле планны кусуеткен район чок. Септелгенни доозукчан совхоз түүле 21. Шагаанда Улуг-Хемде «Ак-Туруг», Тандыла «Коммунизмниң черелээ» совхозтарда септелге орнумнар чок.

Республиканың картофель олурту-ган планын кусуеткен. Бо ажылга социалистиг ча-рыштаын сеолгу черни Улуг-Хемде «Ак-Туруг» совхоз эзелеп турар.

Он бирги беш чылдың башгайы чылының ийи айларында тыртырар болгаш комбикорм пектери ажыр кусуелип, чарышкын мурнукчу олурууп эзелеп турар. Январь-февраль айларда дээди сорттуг далганы 500 тонналы будурер турган. 590 тонна чедирип, даалганы 111,3 хуу кусуеткен. 7500 тонна комбикорм-ну будурерин 7737 тонна чедирип, бо талазы-биле планны 103,2 хуу кусуеткен. Далган будурери ортакен чылдың деңнелиишкен 145,3 хуу үлегаткан.

Амгы үеде сайгарылга баазазының коллективиниин мурнуда кандыг сорулгалар турун тарын айдырарывыска, совхозтың начальнигының сүлчаачызы И. С. Юртаев мынча дээр:

— Кол-ла сорулга—үрезиниер белеткеп бооп турар. Он бирги беш чылдың башгайы чылында республиканың ажыл-агыйлары чүгле тергиин шыырааш үрелээрээн алыр үүрлуг. Кол культура кызыл-тыын ооруда үш мун тонна сүлү, 200 тонна чиигe-тараа, 1000 тонна чочак-тараа, кукуруза, өске-даа культураларым часкы тарылгага белеткээринии ажыыл чоруп турар.

Кызыл-тас, сула, чиигe-тараа үрезиниери бөгүм-даарта шуптуу белеп болтур дээрзин склаттан районнарже ону чүдүрүп чорудун турда биилип алдывыс. Бо хүнгерде Тураның болгаш Бай-Хаактың тараа белеткээр ажыл-агыйлары чаагыраан. Бо ажылда 200 кижилер үрезиниери ажыл-агыйларда берип эгелей берген.

Үрезни арыглап, белеткээринге шылгарап, социалистиг соревнованиеде киришкен механизаторлар бригадазы, тус-тус ажылчыннарга шаанар кызыл тудуу, ажыл агыйларын «Мергежил дээш-биле ис төлеп» деп ады шүүлгээнзиг. Бригадаже «Чаагай» деп үлегерлиг сөстүг ат берген.

Ажыл эгелээнде, ооң сонгуда продукциянын будурер-ги-ниң чедимчелиг көрүлгелерин ажыглаар дээш, бригада черге чүүл кижилерни ажыктыг-лаан. Механизаторлар бригадазының ажылчыннарының ийи-ээ-ги-ниң ажыл-агыйларын ажыглалынын узаанын экономиктиг ажыктыг берип турар.

Бо талазы-биле чаңгыс чижектеп көрүп көрээлинер. Кол механик Виктор Тимофеевич ККС-10 маркалыг кранның кол-лаан чаартып кылганы 1720 рубль экономиктиг ажыктыг берген болгаш ооң ажылдаар-ларының бистии-биле башгай таваржы бергени амыр-мендиниске харыылады. Ооң сеолгу 15 чылда кады ажылдап келген эжи Татьяна Күдерековна Тумат-биле кады ол боттарының ажыл-ижинин дугайын чугаалап бергеннер. Августина Карловна сайгарылга баазазында моон-биле 20 ажыг чыл ажылдап турар, хоочун оператор болган. Ол ийи-үш каът бажын-биле дең чыгыы арыглар аериг-хереккелерни ыяк билир, бодунуң херээнии ёзулуг мастери болган. Ол үрүттүү ажылдаарынга белеткээр-ге-ге-ге

Апрель 18 – Ленинчи коммунистиг субботник хүнү

ОРГАНИЗАСТЫЫ-БИЛЕ ҮНЕР

В. И. Ленинниң төрүттүнген хүнүнден 111 чыл болуп оюнга турасхаатқан Коммунистиг субботникти апрель 18-те эртирер дугайында эгелзошкинниң Москваның мурнакчы бүдүрүлгелериниң коллективтери эртиргеп.

Ол эгелээшкинниң «Тыва тудуг» трестиниң № 48 тудуг эргелелиниң коллективи иштиңе деткээн болгаш олар беш чыл фондузунче пинтизи-биле 670 рубльди шилчидерин шиитпирээн.

Коммунистиг субботникти деткээнинге трестиниң байыр-чаагай чонунуң күүседиг-биле № 48 тудуг эргелелиниң бригадалары доорайның дөртүү микрорайонунда № 15 чурттарга бажыңының чанынга чыглып келген. Митингини эргелелдиң партия эе организациязының секретары И. В. Сермазини ажыткаш, «Тыва тудуг» трестиң партком секретары Г. А. Мезенцева сес берген.

Коммунистиг партияның улуг съездизиниң төөгүлүг шиитпирлериниге сорук кирген бүгү совет кижилер күжениишкинниг ажылдап турар бо хүнүерде Москваның мурнакчы бүдүрүлгелери Коммунистиг субботникты апрель 18-те эртирер дугайында [illegible] чер-чөрдө азыг деткээшкинниң ап турарын эш Медведев демдеглээн. Улуг баштыңчывыс В. И. Ленинниң төрүттүнген хүнүн таварыштыр чыл санында-ла Кызыл [illegible] чагай чамчыл болган. Субботникче организастыы-биле үнүп, бедик бүдүүкчүдүт ажылдаарынче чыыглааннарыны ол ыяшкыргаан.

Тыва АССР-ниң алдарлыг тудугчузу, Күш-ажылдың Кызыл Тук орденниң эдилекчизи хоочун бригадир Екатерина Сергеевна [illegible] субботникке деткээнин ажылдап турар бо хүнүерде Москваның мурнакчы бүдүрүлгелери Коммунистиг субботникты апрель 18-те эртирер дугайында [illegible] чер-чөрдө азыг деткээшкинниң ап турарын эш Медведев демдеглээн. Улуг баштыңчывыс В. И. Ленинниң төрүттүнген хүнүн таварыштыр чыл санында-ла Кызыл [illegible] чагай чамчыл болган. Субботникче организастыы-биле үнүп, бедик бүдүүкчүдүт ажылдаарынче чыыглааннарыны ол ыяшкыргаан.

Эргелелдиң мурнакчы бригадаларының бирээзин Т. Н. Николаеваның бригадазы [illegible] ажылдаан, 300 дөрбелтиң метрни штукатурлаарын шиитпирээнин бригадир дыңнаткан.

Коммунистиг күш-ажылдың бригадазының бригадири В. Б. Борбак-оол мынчаар чугаалаан:

— Апрель 18-те Коммунистиг субботникти эрттирериң изин-биле деткиң тур бис. Субботникке ынак белеткиниң алгаш, ол хүн бедик бүдүүкчүдүт ажылдаарывыс белеп. Субботникте чугайлаарывыс, будуурун эки шынарлыг кылбышаан, ажылдап алган акшавыс 45 рубльди беш чыл фондузунче шилчидер бис. Апрель 18-те Кызыл субботникке организастыг үнеринге эш-өөрүм кыйгырдым.

Митингиниң төнчүзүнде № 48 тудуг эргелелиниң начальниги Б. И. Алексин сес алган. Москвачылардың эгелээшкинин № 48 тудуг эргелелиниң [illegible] субботникке деткиг үнерни, бедик будуүкчүдүт ажылдаарын ол ыяшкыргаан.

И. ООРЖАК.

ЧУРУКТА: тудугчулар митинг үезинде.

БӨМБҮРЗЕКТИҢ СУДАЛЫ

СЭТА болгаш ПМА: КЫСКА ДЫҢНАДЫГЛАР, ТАЙЫЛБЫРЛАР

Тайбың болгаш тургузуушкуннуң угланыышкыны-биле

Тайбың болгаш кижи төрелгетениниң депшилгези дээш демисселдиң мурнуку одуруунда чоруп орар ленинчи партияның мерген угланныг, топтуг болгаш бүзүрелдиг үнү СЭКП-ниң XXVI съездизиниң бедик индиринден база дагын чангыланып үнген. СЭКП ТК-ның Отчёт илеткелинге Л. И. Брежневтиң кодургени тайбың инициативаларның калбак комплексизин делегейниң хөй-нинтизи ынчалдыр үнелеэн. ССРЭ-ниң экономиктиг болгаш социал хөгжүлдезиниң съездиниң задылаттынгыр. Кол угланнакшыннарны база хөй-дүттүг тайылбырлаашкыннарны хайныктыра берген. Ол документ совет [illegible] бүзүрелдиг батымының хайгамчыктыг бадытказы болуур дээрзинче хөй-хөй чурттарның солунары, политиктиг болгаш садыт-үлетпүр болуктериниң тыныжсынчылыгы дилеэшкинин угландырып турар.

БУДАПЕШТ. Ямшы-бүгү нинүлел тургузуутлуг курупелеринге [illegible] чоруктуг бажыңгыларынче, дүүн-күүрүг чоруктун озагларын чок кылырынче угланган чаа совет тайбың инициативаларын [illegible] хөй-нинтизи чүүлдүгзүүшүүкүн-биле уткаан деп. «Непсабадшаг» солуун бижээн. Тайбының болгаш кижи төрелгетенниң садым-золу дээш Совет [illegible] ССРЭ-ниң политиктиг курсунуң принциптээлеш болгаш чайгылыш чогун ол саналдар илергейлеп турар.

НЬЮ-ЙОРК. СЭКП-ниң XXVI съездизиниң Л. И. Брежневтиң тайбың программазының чүгүлеп тайбың программазының чүгүлеп [illegible] америк публицист бижинин Джесс Фрост күүседиг-биле мирге [illegible] ыяшкыргаан. Ядролуг дайын хавакы болдурбазының болгаш делегейде дүшкүүрүг чоруктуң [illegible] чүүлдүгзүүшүүкүн-биле уткаан деп. «Непсабадшаг» солуун бижээн. Тайбының болгаш кижи төрелгетенниң садым-золу дээш Совет [illegible] ССРЭ-ниң политиктиг курсунуң принциптээлеш болгаш чайгылыш чогун ол саналдар илергейлеп турар.

ЛОНДОН. Совет коммунистеринге [illegible] дугуржуулгаш чоруктуң [illegible] политиктаанының чаа идеяларын бээр деп Совет Эвилелиниң түңнелдүг [illegible] «Правда» солуну бижээн. Ол чоруктуң Л. И. Брежневтиң кодургеп саналдарында илергейлеттингеп, үк саналдар Совет Эвилелиниң [illegible] ажыл-ишкүүлдезиниң үнелеши болуп берген Тайбың [illegible] бүзүрелдиг [illegible] идеяларын бүзүрелдиг ара доктаашкынның [illegible] чүүлдүгзүүшүүкүнүң кырында дээгезин келген [illegible] чоруктуң [illegible] деп кыйгырыпты совет улус-тудуку. Вашингтонуң дайынчыларының [illegible] болгаш политиктиг [illegible] деп кыйгырыпты совет улус-тудуку.

МАДРИД. Шери талазында [illegible] чоруктуң [illegible] ниишкинни дүжүреринің айтырыгларын дугайгы чаа чүгүлә инициативалар — Совет Эвилелиниң тайбынга ынак [illegible] политиказының, тайбың херээн камгалаар болгаш бүү-чепсеэги илдере бүзүрериң болдурбас дээш оон чайгылыш чок турушкуунун чырыткылаар кергүүлүг-дыр деп. Европага эйнык чок чорук болгаш [illegible] делегей комитединиң президентиин шажыны Раймон Гоор медеглээн. Л. И. Брежневтиң саналдары бүгү-ле [illegible] төрелгетенниң чүгүл салып турарыг сорулганы — ядролуг дайынчы [illegible] чедип алырынче угланган. Ол саналдарны үлам-на хөй сайыг чуруттар, хөй-нинти организациялар болгаш тайбың эргим үелеп турар үламна хөй сайыг кижилерниң тегээн тараруы чедип алырынче [illegible].

ТОКИО. Дээди деннелеге мерий-совет ужуражышкынны эрттирер болгаш стратегтиг бүү-чепсеэгтерин кызыгаарлаарының айтырыгларының талаа[illegible] ыламчылаар дугайында СЭКП ТК-ның Чиигине секретары Л. И. Брежневтиң саналдары делегейниң дүшкүүрүг чоруун кошкадырынга оноа чүгүлә ужур-дузалыг. Ол саналдар Японияга база оноа чүгүлә деп, Социалистиг партияның япон парламентиниң депутады Акира Коно медеглээн. Үдавас АКШ-че аяк-чоруң кы[illegible] премьер-министрден Совет Эвилелиниң ол тайбың саналдарын америк президент-биле чугаалажыры А. Коно парламентиниң үстүкү палатазынга хевээ айтырыг тургузуп турга ол негээн.

ЛИМА. Ядролуг дайынның кыжаанының чайлаарынче утланган совет тайбың инициативалар Перуның [illegible] ыламчылаар. Перуның [illegible] керектер министри Хавьер Арнас Стелья дээди чергелиг солуун саналлар-дыр деп адаан. Перуның [illegible] болгаш ынакшылдың ачыгырлыг эргежок чүгүлазын көргүзүп болгу дег [illegible] делегейниң [illegible] комитединиң төрүүзүлгезинге [illegible] ыламчылаар дугайында СЭКП ТК-ның Чиигине секретары Л. И. Брежневтиң саналдары делегейниң дүшкүүрүг чоруун кошкадырынга оноа чүгүлә ужур-дузалыг. Ол саналдар Японияга база оноа чүгүлә деп, Социалистиг партияның япон парламентиниң депутады Акира Коно медеглээн. Үдавас АКШ-че аяк-чоруң кы[illegible] премьер-министрден Совет Эвилелиниң ол тайбың саналдарын америк президент-биле чугаалажыры А. Коно парламентиниң үстүкү палатазынга хевээ айтырыг тургузуп турга ол негээн.

ЛИМА. Ядролуг дайынның кыжаанының чайлаарынче утланган совет тайбың инициативалар Перуның [illegible] ыламчылаар. Перуның [illegible] керектер министри Хавьер Арнас Стелья дээди чергелиг солуун саналлар-дыр деп адаан. Перуның [illegible] болгаш ынакшылдың ачыгырлыг эргежок чүгүлазын көргүзүп болгу дег [illegible] делегейниң [illegible] комитединиң төрүүзүлгезинге [illegible] ыламчылаар дугайында СЭКП ТК-ның Чиигине секретары Л. И. Брежневтиң саналдары делегейниң дүшкүүрүг чоруун кошкадырынга оноа чүгүлә ужур-дузалыг. Ол саналдар Японияга база оноа чүгүлә деп, Социалистиг партияның япон парламентиниң депутады Акира Коно медеглээн. Үдавас АКШ-че аяк-чоруң кы[illegible] премьер-министрден Совет Эвилелиниң ол тайбың саналдарын америк президент-биле чугаалажыры А. Коно парламентиниң үстүкү палатазынга хевээ айтырыг тургузуп турга ол негээн.

Чер бомбузазының аэролуг төлевиин чок кылырының мурнакы эргежок чүгүлазын Х. Арнас онзалап демдеглээш, ол айтырыг делегенниң бүгү ниитилежилгелиниң хамаарыжыр [illegible] болгаш дээш.

АЛЖИР. Экономиктиг депшилге болгаш делегейге дүшкүүрүг [illegible] чорукту [illegible] ырары — Совет Эвилелиниң болгаш бүгү ниитилежилгелиниң политиктиг амыдыралынга эң чүгүлә болуушкун болуу берген СЭКП-ниң XXVI съездизиниң кол ыяк темазы олдур деп, Алжирниң Национал хосталга фронт дээр партиязының органы «Революсьон Африкээн» журналы бижээн. Совет Эвилелиниң тайбың дээш моган чок дэмисселдиң [illegible] үүлдүгзүүшүүкүнүң совет улустуң чедип алган шылгарангай чедиишкиннерин бистерге сорук киририкчи үлегер болур деп, ол журнал бижээн. Съездиниң тодаргаалаан [illegible] калбак программа бүгү совет кижилериниң [illegible] болгаш күш-ажылының байдалдарын улам ыяш экижелерине угланган.

АДДИС-АБЕБА. СЭКП-ниң XXVI съездизиниң документтиринде илергейлеттинген экономиктиг [illegible] саналдарга Совет Эвилелиниң найгамчык улус чедишкиннерин, келир он чыл үезээ алдынган үлам өндүр улус планнар [illegible] [illegible] бүзүрелдиг бадыткан турар болгаш бот-тускайлаш төгүлдениң орулуг кирген чурттарга күүдүг идигаг салгарын чедирер деп. Эфиопиядың ветеги санында үнеп «Европту Итиопиа» солуну бижээн.

(СЭТА).

КОНФЕРЕНЦИЯЛАР ДООЗУЛГАН

ПРАГА. (СЭТА). Чехословакияның Коммунистиг партиязының хоорайлар болгаш областар конференциялары дооазулган. Съездилер аразында үеде партия организацияларының [illegible] туниелдерин ол конференцияларга чугаалашкан. Партия хооркомнарының болгаш обкомнарының отчёт-кылдыглаарын [illegible] саналлары ылгыынган ажыл дээш коммунистерниң бедик харыгалгалыын көргүсеп деп, «Руде право» солуун [illegible] Чехословак Социалистиг Республиканың сайгарыгдай социалистиг туругзуушкунунда партия организацияларының [illegible] ЧКП-ниң политиказын [illegible] ЧКП-ниң политиказын [illegible] чүүлдүр ролунуң улам өзүп орарын онзалап демдеглээн.

Боттарының мурнуда турар сорулгаларны күүседир дээш бүгү партия организацияларының болгаш бүгү коммунистерниң шиитпирлиг чоруу конференцияларга [illegible] [illegible] гем. Четкестерни принципиалдыг шүгүмүлелээш ёзу-биле чоор чорук оларның ажылын тодаргайлаа чөрүүскен. ЧКП-ниң политиказын массалар калбак-биле деткиг турарын партия конференциялары бүзүрелдиг бадыткаан.

Т. ЖИВКОВ Г. ХОЛЛ-БИЛЕ УЖУРАШКАН

СОФИЯ. (СЭТА). БКП ТК-ның Биргэ секретары, БҮР-ның Күүрүне чөвүлелиниң Даргазы Т. Живков АКШ-ның Компартиязының Софиядагы парган Чиигине секретары Г. Холл-биле ужурашкан.

Чүректиң ханызындан ашаруунуң байдалынга уттуг болуп үнүшкүн ийи партияның удурлажыылары таваржыгы болгаш айыыл-тас чорукту ортаажыктырыгга таарыштыг СЭКП-ниң XXVI съездизиниң кодурулген боттуг тайбың инициативаларга оноа бедик үнелээшкинин берген. Боо-чепсеэги эндере бүзүрерин күштедирип турар тайылбырлаар дембээрээшкинин удурлажыын орадаажып турар империалистерге чогуур ойтур шаныышкынны [illegible] коммунистиг болгаш ажылчы партиялардың, демократтыг болгаш тайбынга ынак бүгү күштерниң сырый каттыжыышкылаар [illegible] ергежок чүгүлазы олар онзалап демдеглээн.

Амгы үе-чадага ийи партияның шиитпирлеп турар сорулгаларының дугайын талаар бот-боттарынга дыңнаткан. Делегейде амгы байдалдың, ол ышкаш делегейниң коммунистиг болгаш ажылчын шимчээшкининиң чамык чугаа айтырыгларын база ойталашкан.

Болгар болгаш америк коммунистерниң аразында абыраалгалыг харылзаалар [illegible] медээлиг-дем[illegible]ның, болгаш пролетарлыг интернационализмниң принциптеринге, делегейниң коммунистиг болгаш ажылчын шимчээшкининиң чангыс эвилиг ергежыктарынга үлдеминиг калбарып база ышкаш уламчылаар деп, бүүрел илергейлиттинген.

ИРАННЫҢ ДХМ-НИҢ МЕДЕГЛЕЛИ

ТЕГЕРАН. (СЭТА). Иранның даштыкы херектер министерствозу медеглел парлаан. Персия мугулдурунуң күүрүнелериниң иштики херектеринге АКШ-тың, Англияның болгаш НАТО-ның эске-даа чурттарының холгаарлаар дээр планнарын, Барлыын чүүлүн «ергежыктарын» камгалаар дээр чылдаа-биле ол ышкаш боттарының шерег хүүнүн утпаттырар дээр оларның бодалын шыгыы буруу шапкан. Ол ышкаш девискээринге айыыл чок чорукун камгалаары ында чурттаан улустарының шуут боттарының херээ болуп турар ол фактыны ол күүрүнелер калчаалыг ёзу-биле шуут-ла херексевейн турарлар деп, медеглелде чугаалаан.

ПКАП ТК-ГА ХУРАЛ

ВАРШАВА. (СЭТА). ПКАП ТК-ның Биргэ секретары С. Кани[illegible] Даргалалының-биле ПКАП-ның воеводствоолар комитеттериниң биргэ секретарьларының болгаш ПКАП ТК-ның аппараттер удурткучуларының чөвүлел хуралы партияның Төп Комитединге болган. ТК-ның VIII пленумунуң [illegible] партияның ажыл-чорудулгазынга чөвүлел үүлдүг үнелээшкинин берген. ПКАП-ның IX съездизинге белеткелге хамаарышкан айтырыгларны көргеп. Экономиктиг берге байдал-биле холбаалыг чүгүлә сорулгаларыны-даа, чурттуң [illegible] чүгүлә чорудулгазынга [illegible] ну турган болгаш чонуун хандырылгазын эки[illegible] сорулгалыг [illegible] көргеп.

Амгы нарын байдалдарда чуртта амыдыралды чогумчалдаш [illegible] партия болгаш хей-нинти са[illegible] гылга-чурумун быжыглаары эргежок чүгүлә деп чөвүлел хуралга онзалап демдеглээ.

ПКАП-ның таваайы бадыткаан В. Ярузельскийниң дарга[illegible] ыламчылаар [illegible] болуп, анаа чазак президиумунуң ыжыгүннери, планнаашкын комиссизиниң ыжыгүннери, министрлер, аппарат[illegible] даргалары болгаш воеводствоолар президиумнарының кирээнин.

Чамдык воеводстволарга соолгу үезе телевизиттиг[illegible] [illegible] [illegible] [

ЫРЛАП ЧОР МЕН

Чогаалчы мен. Бисти бөгүнгү үе-үениң протоколистери деп чөптүү-биле адагылаар болгаш. Шынап-ла, чогаалдың [illegible] ажылдакчылары болгаш, бөгүнгү үеде кадыг-шеңгелдиг мөңгүн-биле бирги беш чылдан бо он бирги беш чыл чедир улуг-улуг болуушкуннарга, тилелелерге киржикчи бис. Ылаңгыя Ада-чурттуң Улуг дайынындың кадыг-дошкун чылдарында кайгамчык маадырлыг чонуң тилелелериле алгалбээн чорумда «чогаалчы үнү хөнүп, хол үжүү доктаавган» деп эскеримче номчукчуларым ынча дээн. Оңу шын деп бодап чоруур мен. Чаа-дайын [illegible] аяжын хевээр-ле олурупкаш, ынаар-моорга [illegible] ынаныпкаш, ынаар-моорга [illegible] ынаныпкаш, ынаар-моорга [illegible] ынанып

Бүгү чурттарның пролетарийлери, каттыжыңар!

ШЫН

СЭКП Тыва обкомунуң, Тыва АССР-ниң Дээди Соведининиң болгаш Министрлер Чөвүлелиниң органы

№ 62 (11560) | 1981 чылдың март 14, суббота | 1925 чылда үнделип эдилеттингеш | Өртээ 2 кез.

УЖУДУУШКУНДА «СОЮЗ Т-4»

СЭТА-ның дыңнадыы

Совет Эвилелиниң Маадыры, ССРЭ-ниң ужудукчу-космонавтызы полковник Владимир Васильевич Ковалёнок болгаш бортинженер Виктор Петровичч Савиных составтыг экипаж башкарган «Союз Т-4» космос кораблин космос далгамын шинчилээр программага дүүштүр салып үндүрүрин 1981 чылдың март 12-де Москвазыны-биле 22 шаг турда Совет Эвилелинге бөттөкдүрген.

«Союз Т-4» корабльди «Салют-6» — «Прогресс-12» орбита комплекизи-биле тудуштурары программада көрдүнген.

Септелге-профилактика ажылдарын, эртем-техниктиг шинчилелдерни болгаш шенелделерни корабльдиң экипажы станцияга күүседиири планнаттынган.

«Салют-6» станция космос ужудуушкунунда 1977 чылдың сентябрь 29-тан бээр чоруп турар. Станцияның чагыгталыг ажылдарын хандырар дээш 1981 чылдың январь 26-да «Прогресс-12» деп чүүн кораблин соңу-биле тудуштурган. Чердан команда үзүгээр «Салют-6» станцияны кывар чүүл-биле чедир хандырган болгаш «Прогресс-12» корабльдиң шинчилекчи тургузуунуң дузазы-биле орбита комплекизининиң ужудуушкун угланыышкынын таварыштыр башкарарын бөттөндүрген.

Телеметриктиг хемчээшкиннерниң медээлерин үзүгээр алырга, «Союз Т-4» корабльдиң болгаш «Салют-6» — «Прогресс-12» орбита комплекизиниң борт системалары таварылчалыг ажылдап турар.

Космонавтылар эштер Ковалёнок болгаш Савиных оларның кадыкшыл байдалы эки болгаш ужудуушкун программазын күүседикп киргилеп.

«СОЮЗ Т-4-ТҮҢ» ЭКИПАЖЫ

ЧУРУКТА: «Союз Т-4» космос кораблиниң командири, ССРЭ-ниң ужудукчу-космонавтызы, Совет Эвилелиниң Маадыры, полковник Владимир Васильевич Ковалёнок.

ЧУРУКТА: «Союз Т-4» космос кораблиниң бортинженери Виктор Петрович Савиных.
(СЭТА). Чуруктарны фотателеграф-биле алган).

Полковник Владимир Васильевич КОВАЛЁНОК

«Союз Т-4» космос кораблиниң командири Совет Эвилелиниң Маадыры, ССРЭ-ниң ужудукчу-космонавтызы Владимир Васильевич Ковалёнок 1942 чылдың март 3-тө Минск областың Крупск районда Белое суурга төрүттүнген.

Ужудукчуларның Балашовскиде шериг ужар түүлүүн дээди училищезин 1963 чылда ол өөреникп доозкаш соонда шериг-транспорт ужар түүлүүге албан эрттирген.

В. В. Ковалёнок — 1962 чылдан бээр Совет Эвилелиниң Коммунистиг партизының кежигүзү.

Космонавтылар отрядынга Владимир Васильевич 1967 чылда кирген.

Космонавтылар болеткээр гөрге ол ажылдавышаан, 1976 чылда Ю. А. Гагарин аттыг шериг ужар түүл академизиң доозкаш.

В. В. Ковалёнок космоска үш ужудуушкуннарны: 1977 чылдың октябрьда «Союз-25» корабльге, 1978 чылда «Салют-6» станцизига ийиги кол экспедициянның командири болуп боттанылырган.

Бортинженер Виктор Петрович САВИНЫХ

Виктор Петрович Савиных 1940 чылдың март 7-де Киров областа Оричевск районнуң Березкина суурунга төрүттүнген.

Пермьниң демир-орук транспортунуң техникумун 1960 чылда доозкаш соонда Свердловскиниң демир-орукунга ажылдаан болгаш оон сөөлүнде Совет Армиязының хүрээлениште албан эрттиргеп.

В. П. Савиных — 1963 чылдан бээр Совет Эвилелиниң Коммунистиг партизының кежигүзү.

Москвада геодезия, аэрофото-чуруктар тыртыпар болгаш картография инженерлериниң институдун ол 1969 чылда өөренип доозкаш соонда конструкторлар бюрозунга ажылдап эгелээн. Виктор Петрович инициативтиг инженер кылдыр бодун кергускен болгаш космос аппаратгарынга керектиг приборларны чогаалып, космос корабльдериниң ужудуушкуннарын башкарарынга киришкен.

Космонавтылар отрядынга В. П. Савиных 1978 чылда кирген. «Союз» корабльга болгаш «Салют» орбита станцияныңга ужудуушкуннар кылырынга белеткелин бүрүн кузузун доозкаш.

„ДЫҢНАДЫП ТУР БИС“

Улут-Хем районда Арыг-Узуу суурнуң Культура бажыңынга бурунгу хүн чоп хөй чыылган. Арын-шырайында хүлүмзүргүт, катказ-хөг долган. шеверсиң кеттинген чоп ажыл шагы төнер чоокшулап турда суурнуң артыш чартынга Культура бажыңынче шуужүпле турган. Ол болза Арыг-Узуу суурнуң чурттакчылары. «УТКА 25 чылы» совхозтуң ажыл-ишчилери бөстенгенин чаңгыс өөр чурттуу. СЭКПниң XXVI съезлизиниң делегады, совхозтуң директору Иван Павлович Гончарюк-биле ужуражылгаже далажып турганнары ол.

Ужуражылганы совхозта партия организациязының секретары С. Долгар байырлаачыт байдалга ажытказ, мынча дээн:

— Совет коммунистериниң улут шуулганыкта бистиң ялбак-делгем Төрээн чурттуустуң бүгү булуннарындан барып кирешкен төлептиглеринң төлептиглеринин аразынга бистиң чаңгыс чер чурттуувус, совхозувустуң удурткучузу Иван Павлович Гончарюктуң кирешкенинге улуу-биле өөрүп, чоргаарланып турар бис. Ынчангаш съездиниң ажылынып үезинде бистиң совхозтуң ажыл-ишчилери эң бедик бүдүрүкчүлүг ажылдап, чамдык эки түнелдерни чедип алганывысты силерге улут чоргаарал-биле дыңнадып турар бис, Иван Павлович. Оң челиишкиннер дараазында тодаргай чижектер-биле бадыткаттынып турар.

Совхозтуң бүгү ажыл-ишчилери съезд мурнуңуң болган оон ажылының үезинде чарлаттынган чарыңга ыраакпайлы ынчаалдаш, бирги кварталда күрүнеге 180 тонна эът садар хүлээлгевисти съездиниң ажыттынган хүнүле 183 тонна кылдыр, а сүт садарының ийи айларының планын базала ол хүн 102 хуута күүсеткеш, оон дугайында рапортту Москваже, Кремльдиң Съездилер ордузунче чоруткан бис.

А бо хүннерге чедир квартал планындан ажыр 34 тонна эът күрүнеге дужаадывыс. Күрүнеге сүт садарының квартал планы база күүсеттиниринең хырында келген. Ажыл-агыйлыкта ниитизи-биле 8 мүн 200 ажыг хой төрээн болгаш оларның хураганнары оңча-меңзи алдының турар — дел. С. Долгар чугаалаан.

Оон соонда совхозтуң аныяк механизатору Владимир Ооржакка сөс берген.

— Бистиң совхозтуң механизаторлары съездиниң ажылының үезинде эң бедик бүдүрүкчүлүг ажылдап, часкы хоову ажылдарынга хереглеттинер машина-техниканың септелгезин бүрүү-биле дооскаш, амгы үеле комбайннар септелгезинге бир деминг киргеш, бо хүнге чедир 11 комбайнны белеңнээ шугумунда тургустувус. Саналбергеннериң соонда СЭКП-ниң XXVI съездиниң делегады И. П. Гончарюк чүве чугаалаан:

— Чоокта чаа бүгү чурттуң төөгүзүнде улут болуушкун— СЭКП-ниң XXVI съездизинге бистиң чуртта коммунистиг тургузуушкуунуң чаа-чаа соруулгаларын айытканын биилир болгай бис. Оон ажылынга киржир аас-кежик, улут бүзүрел Тывадан барган делегаттар бистерге база таварышкан. Ынчангаш бистиң республиканың бүгү коммунистеринге, ажылчы чоннарынга ол хире улут бүзүрелди биске көргүскенин дээш улуу-биле өөрүп четтиреп турар бис.

Съездиниң ажылының үезинде биске, делегаттарга, съездиге рапорттаан күш-ажылчы телиишкиннер дугайында бюллетеньнерни хөйү-биле эскээп турган. Оларның бирээзин ажып олургаш, бистиң совхозтуң ажыл-ишчилериниң съездиге күш-ажылчы рапортун көрүп каан, сеткил-сагыжымның ханызындан өөрүп, силерни, ажыл-агыйлыкты Кремльниң Съездилер ордузундан сактып, бодап олурдум, эштер.

Бүгү чурттаазында мышкан, бистиң совхозтуң коммунистери, бүгү ажыл-ишчилери «СЭКП-ниң XXVI съездизинге СЭКП ТК-ның Отчёду болган чыштикти база даштыкы политика талазы-биле партияның эътелгилиг соруулгалары» дээн СЭКП ТК-ның Чиигине секретары эш Л. И. Брежневтиң илеткелин бүрүү долу чүүлгүзүнүүшкүн-биле хүлээп ап, танылып турар.

Съезд кодээ ажыл-ишчилериниң мурнуңга кайгамчык улут соруулгаларны салган. Мал болгаш чер ажылының продуктуларын бүдүрериниң улам ынай ховүдедириниң эргежок чүүлдазын база демдеглээнин билир бис. Ынчангаш бистиң совхозтуң коммунистери болгаш бүгү ажыл-ишчилери ол ажыл-херекке авангардчы ролюн көргүзүп, бедик харыысалга-биле ажылдап, чоннуң үүле-херээже төлептиг үүлүү киирер дээш бо хүннерге улут кодуруушкуунуг ажылдап турарлар.

Тываның бүгү коммунистериниң, ажыл-ишчилериниң, бистиң совхозтуң ажыл-ишчилериниң, кады чурттап чоруур чоннумуң ол хире улут бүзүрелди менээ көргускеннер дээш силерге улуу-биле өөрүп четтирдим. Ол улут бүзүрелди эм силериң-биле кады ажылыңарга батыткаар дээш бүгү күжүмүм дарам төлээ үндүрер мен — дээн, И. П. Гончарюк чүвелеп чугаалаан.

СЭКП-ниң XXVI съезлизиниң делегаты Иван Павлович Гончарюк-биле ужуражылганың төнчүзүнде Арыг-Узуу суурнуң бот-тывыгыр артистери солун концертин чылганнарга бараалгатканнар.

В. ЧАДАМБА.

ЧУРУКТА: СЭКП-ниң XXVI съездизинге делегады И. П. Гончарюк (ортузунда) чаңгыс чер чурттугларының аразында.

БЕДИК ШАҢНАЛДАР-БИЛЕ, ЭРГИМ ЭШТЕР!

Т. Ч. Ендангга Тыва АССР-ниң чоннуң амыдырал хандырылгазының алдарлыг ажылдакчызы деп хүндүлүг атты тыпсыр дугайында

ТЫВА АССР-НИҢ ДЭЭДИ СОВЕДИНИН ПРЕЗИДИУМУНУҢ ЧАРЛЫЫ

Чоннуң амыдырал хандырылгазының талазы-биле ачы-харыызазы дээш «Тувашвей быт» республика бүдүүлеге каттыжымышкынының «Восток» филиалының директорчузу **Телгер Чамбаловна Ендангга** Тыва АССР-ниң чоннуң амыдырал хандырылгазының алдарлыг ажылдакчызы деп хүндүлүг атты тыпсыр.

Тыва АССР-ниң Дээди Соведининиң Президиумунуң Даргазы М. МЕНДУМЕ.
Тыва АССР-ниң Дээди Соведининиң Президиумунуң Секретары Н. БОЙДУ.

Кызыл хоорай,
1981 чылдың март 9.

К. О. Сагдыга Тыва АССР-ниң алдарлыг артизи деп хүндүлүг атты тыпсыр дугайында

ТЫВА АССР-НИҢ ДЭЭДИ СОВЕДИНИН ПРЕЗИДИУМУНУҢ ЧАРЛЫЫ

Театр уран чүүлүнүң талазы-биле ачы-харыызазы дээш Тываның хөгжүм-шын театрының режиссёры Кадр-оол Ооржакович **Сагдыга Тыва АССР-ниң алдарлыг артизи** деп хүндүлүг атты тыпсыр.

Тыва АССР-ниң Дээди Соведининиң Президиумунуң Даргазы М. МЕНДУМЕ.
Тыва АССР-ниң Дээди Соведининиң Президиумунуң Секретары Н. БОЙДУ.

Кызыл хоорай,
1981 чылдың март 9.

Бүдүүлгенни бөлүк мурнакчыларын Тыва АССР-ниң Дээди Соведининиң Президиумунуң Хүндүлел бижии-биле шаңнаар дугайында

ТЫВА АССР-НИҢ ДЭЭДИ СОВЕДИНИН ПРЕЗИДИУМУНУҢ ЧАРЛЫЫ

Оңгу беш чылдың планныг онзалдаларын чедиишкинниг күүседир талазы-биле калбаргаң социалистиг чарышка бедик көргүзүлерни чедип алганы дээш Тыва АССР-ниң Дээди Соведининиң Президиумунуң **Хүндүлел бижии-биле** шаңнаары болза:

КЫЗЫЛ ХООРАЙДАН

Булат Айтмухамедович **Конуспаев** — Кызылдың эът комбинадының директору.

Владюмир Ильич **Лебедев** — Тываның геология лабораториязының улуг эртем ажылдакчызы.

Александр Григорьевич **Пашков** — «Тыва тудуг» трестаң «Кызыл тудуг» эргелиниң монтажниктер бригадазы.

Капитолина Антоновна **Селезнева** — Кызылдың даараныкка фабриказының даараныкчызы.

Борис Исакович **Татаринцев** — ТДЛТЭШИ-ниң эртемдер секретары.

Петр Дорофеевич **Терентьев** — Кызылдың ТЭС-те котёл салбырының каныакчызы.

Тамара Ивановна **Филиппова** — республика типографиязының парлакчызы.

Нина Григорьевна **Шепилова** — Чурттагга-коммунал ажыл-агый эргелиниң орутчудуг участогунуң ажылчыны.

Зарымжан Зазирович **Ширбанов** — Тараа продуктулар эргелиниң Кызылга сайгарыкка базазының чүдүрүкчүзү.

Любовь Ивановна **Фридрикова** — Садыг министерствоның экономиктиг информация болгаш конъюнктура лабораториязының начальниги.

Владимир Борисович **Сырат** — Тыва АССР-ниң Министрлер Чөвүлелиниң чанында Спорткомитединиң уругларга спорт школазында чаа адар үлезы-биле улуг тренер.

Валерий Маадыр-оолович **Оюн** — Тыва АССР-ниң Министрлер Чөвүлелиниң чанында Спорткомитединиң хостуг хүреш талазы-биле улуг тренери.

Чечекмаа Маклашовна **Куулар** — район эмнелгезиниң санитары.

Биченек Бадыевич **Монгуш** — райүлетпүр комбинадының машинчызы.

Нияа Степановна **Федосеева** — культура бараанларының үлешкин эргелекчизи.

КАА-ХЕМ РАЙОНДАН

Зоя Эртинеевна **Амбаржи** — Енисей» совхозтуң сааначызы.

Наталья Лаврентьевна **Кочельникова** — Сарыг-Септи сарызаа белдирииниң Бүрен салбырының начальниги.

КЫЗЫЛ РАЙОНДАН

Мария Карповна **Бызова** Теолиг-Хая суурда пекарь-фельдшерици.

Хаймер-оол Арапгаевич **Монгуш** — «Х Улут Хураа» совхозтуң директору.

МӨҢГҮН-ТАЙГА РАЙОНДАН

Чыпсын Ооржаковна **Бор** Бай-оол — «Малчын» совхозтуң малчыны.

Оюу Демир-ооловна **Хомушку** — «Малчын» совхозтуң ашкы хадарчыны.

ОВУР РАЙОНДАН

Валентина Доржуевна **Куулар** — улус судьязы.

Билчиир Ховалыговна **Натпит** — «Торгалыг» совхозтуң мал эмчизи.

БИЙ-ХЕМ РАЙОНДАН

Геннадий Наадымович **Маады** — Тураанның мяш бемет көөр пунктузунда тракторист.

Иван Фёдорович **Неделин** — Тураанның сепгелге-тудуг үлешкин ажылының.

Николай Степанович **Тимошков** — «Кызыл тараачын» совхозтуң комбайнери.

ТАҢДЫ РАЙОНДАН

Салчак Өрүүгүевна **Адыг-бай** — Бай-Хаак суурда гостиницаның улуг демиргейы.

Шагдыр Ийма-Хүүраковна **Дортуй-оол** — С. К. Тока аттыг совхозтуң малчыны.

Ольга Тимофеевна **Еизак** — Тываның төөгө ажыл-агый дуржулга станциязының үреэни киллизиниң эргелекчизи.

Николай Федорович **Матвиенко**—«Тыва кобальт» комбинаттың гидрометаллургия чегинин аппаратчиги.

Дингер Хомодуковна **Ондар** — Хову-Аксының санэпидстанциязының кол эмчизи.

Норжуу Балчир-ооловна **Сүүкай** — Бай-Хаакта райүлетпүр комбинадының даараныкчызы.

Галина Ивановентьевна **Шадрина** — Бай-Хаактың ядрылга белдириниң Хову-Аксында салбырының почтачызы.

ТЕС-ХЕМ РАЙОНДАН

Кечил-оол Сибиридиевич Балчаймаа — «Тес-Хем» совхозтуң малчыны.

ТОЖУ РАЙОНДАН

Раиса Шой-Сюрюновна **Бараан**— «Тоора-Хем» совхозтуң малчыны.

Тамара Алексеевна **Соловьева** — район эмнелгезиниң терапевт-гинекологу.

УЛУГ-ХЕМ РАЙОНДАН

Татьяна Маадыровна **Байыр-оол** — Ак-Тургут суурда магазин эргелекчизи.

Анатолий Евдокимович **Белоусов** — райүлетпүр комбинадының чазанылга цехининг мастери.

Татьяна Яковлевна **Знаменская** — Шагаан-Арыгның № 1 ортумак школазының башкы.

Владимир Михайлович **Пономарев** —Шагаан-Арыг АТБ-ниң чолаачызы.

Валерий Майыпдыевич **Чымбыл-оол** — «Куш-ажылдың ордузу» совхозтуң малчыны.

ЭРЗИН РАЙОНДАН

Лаачын Идамович **Бөдей**— пайлода белеткелчи.

Валентина Дажмевна **Лупсан** — Ленин аттыг совхозтуң малчыны.

Алефтина Кыргысовна **Яваа** — районнуң Культура бажыңының директору.

Тыва АССР-ниң Дээди Соведининиң Президиумунуң Даргазы М. МЕНДУМЕ.
Тыва АССР-ниң Дээди Соведининиң Президиумунуң Секретары Н. БОЙДУ.

Кызыл хоорай,
1981 чылдың март 9.

УЛУГ ЭГЕЛЭЭШКИНГЕ ШЫНЧЫ

Совет улустуң амыдыралында чугаа болуушкуннарның аралында онзагай черии коммунистиг субботниктер алдыг турар. В. И. Ленин од эгелээшкинде «**коммунизмниң йзулуг эгезии**» оттур көргөн болгаш ону хынамчалыг өөренирии база сайгарыкгайжызарын чагыг чораан.

Улуг эгелээшкин миллионмиллион кижилерни ам-даа бодунче хаара тудуп турар. СЭБП-ниң XXVI съездизинин шиитпирлеринге соруг көргөн, Советтер чуртунуң коммунистериниң шуулганының төөгүлүг планнарын амыдырала боттандырарынга шиитпирлиг совет кижилер бөш чылдың эгезинн күш-ажылчы боттандырышкыннар-биле дедегленп турар. Социалистиг чарыш үлэни дээштиг болгаш ажыктыг кылыр калбаргаң.

В. И. Ленининиң төрүттүнген хүнүнден бээр 111 чыл болуп оонга турасказаткан коммунистиг субботниктиң апрель 18-те эрттирер дугайында эгелээшкинни үндүрген Москваның будүүлелер, организациялар коллективтериниң, будүүлеге мурнакчыларының болгаш чаартыкчыларының төлээлекчилериниң хуралынга ол дугайын чугаалаан. Хурал Москвага март 12-де болган.

Эгелекчилер субботникте кылыр ажылдарының планын чугаалааннар. Ол үүн шалыпчы волчегиин хүнү болур. Субботник эгелекчилериниң девиан — ажыктыг болгаш шынарлыг ажылдаар, күш-ажылдың эң бедик будүүкчүлүүн чедип алыр. Ол үүн ажылдап алган акша-төрегнин беш чылдың фондузунче шилчидер.

Коллектив бүрүзү, бодунуң арга-курлавырларын бодавчылыг санап көргеш, тодаргай соруулгаларны салган. Чижээ, Москва—Сортировочная депозунуң локомотив бригадалары камнап алдынган электроэнергиязы-биле 240 чүк болгаш пассажир поездилерни шугумнарга эрттирер. Владимир Ильич аттыг электромеханиктиг заводтуң ажылчыннары будүн чартык ээлчегиин дээлгезиндеп худавас ажылды күүседир. Станок тудуглуг «Кызыл пролетарий» заводунга бедик будүүкчүлүг 40 агрегаттарны, оон иштинде санитар. Коммунистиг субботникке чаңгыс кижи дег организастыы-биле үнерии акша шиитпирлээнгер.

Күш-ажылдың байырлалының хүнүнде фабрикадан 400 кижи ажылче үнер болгаш Э мүн рубльдиң ажылын кылып. Ажылдан алган акшазынның 2 мүн рубльди оң бирги беш чылдың фондузунче шилчидерии олар шиитпирлээнгер.

В. БРЮХАНОВА.
Кызылдың даараныкка фабриказында партия ве организациязының секретары.

КҮШ-АЖЫЛДЫҢ БАЙЫРЛААЛЫНГА

Владимир Ильич Ленининиң төрүттүнген хүнүнден бээр 111 чыл оонга турасказаткан коммунистиг субботниктиң апрель 18-те эрттирер дугайында Москваның мурнакчы будүүлелериниң үндүрген эгелээшкинин бистиң республиканың ажыл-ишчилери изии-биле чүүлдүзүнүп, бир үн-биле деткип эгелээн.

Республика пайысылалында мурнакчы будүүлелериниң бирээзи — даараныкка фабриказының пайдалыг коллективи партияның XXVI съездизинин шиитпирлеринге соруг көргеш, оон төөгүлүг соруулгаларын амыдырала ведомствоның боттандырар дээш бо хүннерде тура-соруктуг ажылдап турарлар. Коллективтиң даараныкчылары, бүгү ажыл-ишчилери Москваның мурнакчы будүүлелериниң апрельдиң 18-те коммунистиг субботник эрттирер дээш эгелээшкинин бир үн-биле деткип, аңаа турасказаткан митингини эрттиргеннер. Коммунистиг субботникке чаңгыс кижи дег организастыы-биле үнерии акша шиитпирлээнгер.

Күш-ажылдың байырлалының хүнүнде фабрикадан 400 кижи ажылче үнер болгаш Э мүн рубльдиң ажылын кылып. Ажылдан алган акшазынның 2 мүн рубльди оң бирги беш чылдың фондузунче шилчидерии олар шиитпирлээнгер.

В. БРЮХАНОВА.
Кызылдың даараныкка фабриказында партия ве организациязының секретары.

МАССАЛЫ-БИЛЕ ӨӨРЕНИП КИРИПКЕН

СЭКП-ниң XXVI съездизин доозуп билеп, политинформаторлар, агитаторлар, ишкечилер, башкы специалистер болгаш директорлар бо...ай, ...ыралдыңгай ...ээ-...ээлериниң С...ЭКП ТК-ниң Чиигине секретары эш Л. И. Брежневтиң кылганы Отчет ...лстеделди болгаш ооң материалдарының дүүлүнде кол...ах пропагандаға база тайылбырны чоруулуп эгелээн. Бо ажылга Ак-Туруг ортумак школазынга, Тыва салбырда, Бүдүш-Терек суурда, Ак-Туруг көдээ Советте партия организацияларының болгаш «Ленинг ниитилелиниң ...е организациялының идепкейлиг киржиш турарлар. Пропагандистер, агитаторлар съезд материалдарын ...ыралдыңгай амыдыралга база тайылбырлаар бирээлер.

СЭКП-ниң XXVI съездизиниң ажылынга дугайында, ...ээ Л. И. Брежневтиң делегеренгей, ...ның утказы ...летке...ниң дугаинда СЭКП райкомуның пропаганда болгаш агитация ...елдизиниң эргелекчизи Б. К. Сашпы-Бадырга, «Ленинг ниитилелиниң республика организациязының ...арымсалгалыг секретары К. Д. Будук-оол олар Чаш-Тал фермазынга, Ак-Туруг ортумак школазынга, Будуң-Теректи...ывунга. Кы...-Дөгде уянгы хөлөг бригадага чыылган хөй кижилерге лекцияларны номчаан. Оң-ашкаш бо темаларга хамаарышкам чактыс дай политтуннуң ...ластек бурулунге эрттиргеп.

Съездиниң материалдарын таныжып, ...ереннишаан соотпуг ...ээ-...ээлериниң ...ээ ...ээ...ээ ...ээ ...ээ ...ээ-...ээ ...ээ ...ээ ...ээ-...ээ ...ээ ...ээ

Тыва АССР-ниң Министрлер Чөвүлелинде

болгаш профоблчөвүлелде

ХӨЙ-НИИТИ ПУНКТУЛАРЫНЫҢ КӨРҮЛДЕЗИ

Социалистиг хойлу-дурумну сагыырын ажыдиринге болгаш корум-чуруумну быжыглаарынга хөй-ниитиниң калбаа-биле киришкилер, корум-чурум хажыдыышкынарын үлегерлээр-биле тайгаларынга сларның идепкейин бедидер болгаш ирге-чурум хажыдыышкынарын баш удур болдурбае талазы-биле чурттакчы чоннуң болгаш күш-ажылчы коллективтерниң ажыл-ишкүүлелиниң түүштүрериң хандырар сорулга-биле Тыва АССР-ге корум-чурум камгалалының хөй-ниити пунктулуг дээш көрүлээ чөрүдэр дугайында доктаалды Тыва АССР-ниң Министрлер Чөвүлели, профавилелдериниң область чөвүлели хүлээп алган, көрүлдениң түннелин үндүрер комиссиязы тургускан.

Корум-чурум камгалалының хөй-ниити пунктуларының көрүлдезиниң чоруп турарының дугайын доктаамал тыңдыдыр, чоннга дыка ынаадыг турарын республика солунналарының редакциаларынга болгаш Телевидениеге болгаш радиожумуштуга талазы-биле күруне комитединге сүмелеп турар. Корум-чурум камгалалының хөй-ниити пунктуларының көрүлдезиниң негелделерин ук доктаал-биле база бадылаан.

КӨРҮЛДЕНИҢ НЕГЕЛДЕЛЕРИ

Хөй-ниити пунктуларының республика көрүлдэп сээлдиристиг хоойлу-дурумну сагыырын ажыдиринге хамаатыларның чурттап турар черлеринге эрге-чурум хажыдыышкыннарын баш удур болдурбас дээш ажылга хөй-ниити организациялар-ның ролүн бедидеринге, корум-чурум камгалалының хөй-ниити пунктуларының эрге-чурум хажыдыышкынарын баш удур болдурбас талазы-биле ажылының эки дуржулгазын иептередиримге идиг бээр сорулгалыг.

КӨРҮЛДЕНИҢ СОРУЛГАЛАРЫ

— эрге-чурум хажыдыышкынарын баш удур болдурбазының бот ажыл-ишкүүлелиг хөй-ниити организацияларын киришкилерин, пунктуга быжыглаан деңгээлдерге ниитиниң корум-чурумун хандырары;

— корум-чурум хажыдыкчылары-биле түс-түзүнде кижизидилге ажылын чорудар талазы-биле хөй-ниити организацияларының болгаш күш-ажылчы коллективтериниң кирген ажылы, улусчу друзинниктериниң күш-ажылчы коллективтериниң болгаш чурттаачы чоннуң оларга шефтээриниң, тереңдеп хосталып ажылдарын чорудары, эрүүлдиң болгаш медицина комплекстериниң аймак-территориаль хөй-ниити пунктуларынга медицинага чедиргеп дузазы;

— арагалаашкынга болгаш алкоголизмге удур демисел чорударынга күруне организацияларга дуза чедирери, алкогольга удур пропаганда хемчегларын чорударынга киржиргеп, арага аймаан садыглаарының чурумун сагыыр турарынга контроль тургузары. Хоогуранган алкоголиктерни илередир болгаш эмнедир талазы-биле күш-ажылчы коллективтерге болгаш медицина албан черлерине дуза чедирери;

— маңгыстаалчак амылыралдыг кижилерни илередири, оларны ажылга киирер дээш чүүлдүг чорудар талазы-биле дуза чедирери, олар-биле кижизидилге ажылын чорудары;

— хөй-ниити пунктузунга киргеп хөмүзалларны, биллиңиилеериниң болгаш ынаадыгларны чогуур үеэниде көөрү;

— хөй-ниити пунктузунга быжыглаан деңгээриниң чурттаачылардың оргулугга эрге-койдуу пропагандавын чорудары;

— назы четпээшериниң тайгазрал чок чорүү-биле болгаш корум-чурум хажыдыышкынары-биле демисел ажылдарын чорудары. үрүлдериң болгаш эрлалилерни кижизидилерниге киржири;

— бөлгүрының корүү-чурум ажылының эки дуржулгазын иептередиримге малынганга чедиргеп дузазы;

— арагалаашкынга болгаш алкоголизмге удур демисел чорударынга күруне организацияларга дуза чедирери, алкогольга удур пропаганда хемчегларын чорударынга киржиргеп, арага аймаан садыглаарының чурумун сагыыр турарынга контроль тургузары. Хоогуранган алкоголиктерни илередир болгаш эмнедир талазы-биле күш-ажылчы коллективтерге болгаш медицина албан черлерине дуза чедирери;

— маңгыстаалчак амылыралдыг кижилерни илередири, оларны ажылга киирер дээш чүүлдүг чорудар талазы-биле дуза чедирери, олар-биле кижизидилге ажылын чорудары;

— хөй-ниити пунктузунга киргеп хөмүзалларны, биллиңиилеериниң болгаш ынаадыгларны чогуур үеэниде көөрү;

— хөй-ниити пунктузунга быжыглаан деңгээриниң чурттаачылардың оргулугга эрге-койдуу пропагандавын чорудары;

— назы четпээшериниң тайгазрал чок чорүү-биле болгаш корум-чурум хажыдыышкынары-биле демисел ажылдарын чорудары. үрүлдериң болгаш эрлалилерни кижизидилерниге киржири;

— бөлгүрының корүү-чурум ажылының эки дуржулгазын иептередиримге малынганга чедиргеп дузазы;

— корум-чурум камгалалының хөй-ниити пунктуларын материалдыг-техникага талазы-биле сантехниктерге.

КӨРҮЛДЕНИҢ ТҮННЕЛДЕРИН ҮНДҮРЕРИ

Көрүм-чурум камгалалының эң эки хөй-ниити пунктузу дээш көрүлдениң түннелдерин чыл дургузунда ажылдың түннели-биле үндүрер. Көрүлдээн түннелдериниң дугайында материалдарны районнар болгаш Кызыл хоорай Советтериниң күүскомнары республика комсомолунга чыл бүрүзе январь 20-де киргеп турар. Тиилекчилерни шаңнап мактаары-биле бир бүргү черни, бир ийги черни, ийи үшкү черни доктаалыр.

ТИИЛЕКЧИЛЕРНИ ШАҢНААРЫ

Бирги черни алган пунктуг вымпел, бирги черлериң диплому-биле болгаш 150 рубль түңнүг акша-биле; ийги черни алган пункту — ийги черлериң диплому-биле болгаш 75 рубль түңнүг акша-биле; үшкү черни алган пунктуларны —үшкү черлериң диплому болгаш 50-50 рубль түңнүг акша-биле шаңнаар.

БӨМБҮРЗЕКТИҢ СУДАЛЫ

СЭТА болгаш ПМА: КЫСКА ДЫҢНАДЫГЛАР, ТАЙЫЛБЫРЛАР

ТАЙБЫҢ ДЭЭШ ДЕМИСЕЛДИҢ АВАНГАРДЫ

Бижи төрелгетениң эң-не чаагай боллалары болгаш шүлеп-соруу СЭКП-ниң XXVI съездизинге эш Л. И. Брежневтиң кылганы СЭКП ТК-ның Отчёт илеткелинде, совет коммунистериниң шүүлгелиниң ажыглыышкынга илереглелеңгеен. Үртемчейге тайбының камгалалының болгаш быжыглаарының херээнче оның киңгээлгейин съезд углаңдырган. Аңгы үениң шылгараңгай болуушкуну — СЭКП-ниң XXVI съездизиниң даштыкы чурттарда ынчаар бедии-биле үнелеп турар.

Делегейниң эң чугула болгаш үеэн келген айыырыгларын шиитпирлээринге орукту ССРЭ-ниң тайбың чаа саналдары ажыглып турар деп, «Нойес дейчланд» (ГДР) солун онзалап демделээн. Социализм болгаш тайбың түлүүш харылзаалыг дээрниң Совет Эвилелиниң тайбың чаа инициативалары төдаргай балыткан турар.

Боо-чепсектиң, хамыктың мурнунга ядролуг чепсектиң алдере будуруп турарының халдашпаан совет үүлүшкүнүн сагыш човаашкынның бурүүмү-биле үнежип турар мен, чүге дээрге, оон-чепсектиң, ыяктың ядролуг чепсектиң алдере будурер чорук бүгү ынжы төрелгетенге кедергей айыылыг болуп турар деп, КПО-ның ынчаарга дүжүрүлгелээ-биле Төвүүн үүлүшкүнүн Ю. Андропов (Шынцна) медегледи. Ынчангаш Л. И. Брежневтиң кодурген тайбың санаалдарын, хамыктың мурнунда ядролуг халаптың болдурбазының амыдыралчы аргежок чүүлдүнүң базыткан киргүзер делегейниң авторитеттиг комитединиң түрүлгелүүшүнүң инициативалыг нанн-биле деткип турар мен деп, ол демделээн.

Совет үдүртүкчүнүң кодурген айтырыглары — ол дээрге, бүгү үлүстарга эң-не, сонуургалдыг айтырыглар-дыр деп, профавилелдериниң Бүгүдезиг федерациязының Катыышкан Нацаидар Организациязының тергиин телевидениениң, америк профавилел ажыллакчызы Э. Де Майо чугаалаан. Совет саналдарны херекке аайлаа бүрүн болуп, америк үлүстүң эрге-ажыыларынга дүүштүр ол саналдарга чугумчалыг харамчы бөлүк сеткилдээ чүүлдээ деп, профавилелдериниң төлөдекчилери айтыпкан.

Чаа совет саналдарга хамаарыштыр үдүртүлгелиг медегленнер тыварыкче ыяктарга Төлөдекчилиг дыштың керектер министри Ван Дер Клаунуң туружун ол чурттун парламент бодуктериниң төлөдекчилерге тыңнаан шүүлгелиг. «Траун содунуң дынзатканың ёзугаар алырга, ортумак ыраашылдың ракеталарлыг чепсээн Европага иептередирин хорудаар дугайынга сейет саналдарны хүлээвейн турар Ван Дер Клаунуң чыдалктарын Христиан-демократтыг кыйгырыг партиязының талазы-биле чөвүлекчиңаа Х. А. Де Бур болгаш журналда төлөдекчилерниң түрлүг партиязының депутаты А. Стемердинн бүрүү шапкан.

Чүгле ам чурттан турар кижилерниң, чүгле үрүглариың-партиң болгаш үдүртүлгелиг ыяктарының эвес, харын-ла ынаар үүнүн ээ-чаңгыларының эң-не кижилериниң ажыл-ишкүүлелиниң түүштүрериниң дугайында Л. И. Брежневтиң чалбаашкыш сөстери чаагай сеткилдээ бүгү кижилериниң иептередиримге болгаш чүрээниге хандыр сиңнээлеп деп, Герман Коммунистиг партиязының баштаар черииниң секретары К.-Г. Шредер медегледи.

СЭКП-ниң XXVI съездиниң чүгле совет үлүска эвес, харын-ла делегейниң нөлүнде патриоттуг бүгү күштериниң шиитпирлээринге болуушкун болуп турар деп, Сирияның Араб социалистиг катаа үдүртүлгелиг партиязының Чиңгис секретарының орлуктугы Абдалла Аль-Ахмар демиттинин. Социалистиг чурттарның, делегейниң коммунистиг болгаш ажыглыышкынга киржиргеп, национал-патриоттуг бүгү күштериниң чаңгыс эки иептередиримге, аңгысалга үүр, тайбың дээш, үлүстарниң дас-бежин хаан чедиишкелеп ажыглыышкынга үзелеңгелиг болуп турар дээш, ол чугаалаан.

(СЭТА).

НИКАРАГУАНЫҢ ЧАЗААНЫҢ МЕДЕГЛЕЛИ

МАНАГУА. (СЭТА). Никарагуага удур Америкизиниң Аңгышкын Штаттарының чорудуп турарыг ыйыышкынның болгаш хоргудуушкуунуң политиказынга шыңгыы удурланыышкынны ол чурттуң национал катап тургузуушуун чазаа илергейлээн. Тараа салын алыр киллмр Никарагуага чээли тыспырык соксалыр аргайында америк администрациязының чиигээ чаа шиитпирии Никарагуаның революциязынга хора чедирер дээш ораллажыышкын киллмр Никарагуаның үдүртүүлериниң санаал турарын «Баррикада» солунга чазактың партиязының медегленнинде айтыкан.

АКШ ол хемчээнин дузазында Никарагуага аъш-чемниң чедиишкелээн болдурарының никарагуа үлүстү ашчыктаа төлөвүлүүрүнүң, чуртта байдалды баатырларың оралдажыр турар-дыр деп, медегледе демделээн.

Никарагуага удур Вашингтонуң ол акциязынга хамаарыштыр АКШ-тың Манагуадагы элчин черииниң «гайыкбырын» Никарагуаның пазаанын төлөдекчилерге бүрүү шапкан. Сальвадорда болуушкуннуктуң Никарагуа «харжат турар» деп АКШ-тың бурудузалыышкыны канчыг-даа үнзелеп чок дээрниң Никарагуаның төлөдекчилери медегледи.

Никарагуага хамаарыштыр АКШ-тың барымдаа чаа Сурудуадымшкыны — Никарагуаның революциячыларга ыйыышкын кылырының чыдал болуп турар. А көрек кырында чогум-на АКШ Латин Американың бичии чуртуң — Сальвадорнуң херектерине холгаарлап, дерээн шериг хүнтазынга боо-чепсектиң, ескелдээ дузаламчыны берип, хей сөзүлүг шериг чөвүлекчилерни иназар чорудуп турар деп, медегледе айтыкан.

Америкатың Катыышкан Штаттары Никарагуага чээли бээрии соксаткан чорук Никарагуага экономиктиг чамдык бергедээшкиннерин тавариш-чылар, ынчалдаа америк империализмниң капыт-даа ыйыышкыннары болган корудуушкуннары никарагуа үлүстү динжек кырынга олуртуп шыдавас деп, медегледе демделээн.

Тараа салып алырынга чээлинии Никарагуага Канада бээр деп шиитпирлээнин түс черииң төлөдекчилерге дамчаалаан.

МАР. Хөмүр-даш тывынчыларының амдаа картада кирбээн чаа хөөрайы—Багануруның чурттанчыллыг баштайгы кварталдарын бо чурукта көргүзиптен. Ол кварталдарын «Медьмолибденстрой» трестиң интернационалчы коллективиниң тудуп турар.

И. ЗОТИННИҢ фотозу.

СЭТА-ның фотохрониказы.

МЕКСИКАНЫҢ КОММУНИСТЕРИНИҢ СЪЕЗДИЗИНДЕ

МЕХИКО. (СЭТА). Мексиканың Коммунистиг партиязының XIX съездизин ажылын Мехидода уламчылап турар.

Төп Комитеттиң политиктиг Отчёдуун делегаттар ыяпкаан болгаш кезир чыдарда партиязың ажыл-чөрүдүлелиниң кол угланыышкынарын чугаалажып киргээн. Ажылчы комиссиялардың бирээзи съездиге хүлээп алыр аңаар партиязың чаа программалының болгаш үүлдээлиниң чүүлдерин каруп турар.

Чурттуң демократтыг күштерин каттыштырарының эргежок чугулазын делегаттар боттарының саналдарынга онза-лаар демделээп турар, шынзыг каттыштырылгаже байтаңгы базыын 1979 чылда чоон төөлеттиг күштериниң авиледин турганы болган. Шүүдә Коммунистиг партиялар ангыда. Социализмниг чаңгыс ап болган хөдүлзиниң шинчилеңнинии, Мексика үлүстүң партиязы ёзугаа Революциялыг социалистиг партия бакталаан.

Профавилелдиң, тарыгчыларның, ажылакчылар болган студенттилер шинчилеңнилериниң партиязың канчаар киирүнүн айтырыгларың. Каттыштыкан Штаттарга барып холбешилериниң ажыллаар үүлүрга таварышкаш, кадыг-дошкун молчулутшуңге таварыжың турар мексиканнарның айтырыжың база съездиниң делегаттары тыңнаажыр.

Мартиналдың политиктиг партиязының съездиниң киргүүн турар төлөдекчилерге болган журналистер коммунистерниң шүүлгелиг чүүлдүг оның үлүг сонуургал-биле көрүп турарың, Мексиканың Компартиязының Мексиканың ындың чөнмарының арагызында ат-алдарының удаа өзүп «ырын демделеп турар.

ӨЛҮРҮКЧҮ ПРЕЗИДЕНТ

БУЭНОС-АЙРЕС. (СЭТА). Чилиң үлүстүң ханныг өлүрүкчүлерни чоңга үлүр ханныг үүлгедиглерни сөөлүг үеде Пиночеттиң «чаа конституциязы» бо чылдың март 11-де күштүг болуп эгелээн. Пиночет бозуңун фашистиг ёзугаар «президентиниң» шапкылаг чүүлдүг көргүзерин, чилиң үлүска үлүр дээрии үүлүшкүннерни дээш-биле чорударын оралдажып турар.

Пиночеттиң дерээн өлүрүкчүлерни чоңга үлүр ханныг үүлгедиглерни сөөлүг үеде ынаажыкшынга киржиргеп, дээштиг-лиг кижилерге үлүр сөөлүг аныыашкынын калбартып эгелээн. Чээлиг бөдүүн аныыашкын турар Чилиниң Социалистиг партиязының 10 үлүртүкчүларын чүртүүн мурнуу чүгүнге түлүп хорудаан болгаш ыяпкаан чилиниң фашистиг күштериниң иептеринде

ХИМИКТИГ ДАЙЫҢГА БЕЛЕТКЕНИП ТУРАР

НЬЮ-ЙОРК. (СЭТА). Химиктиг дайыңга белеткээн Каттыштыкан Штаттар үлам күштелдирип турар. 1982 санхоо чылында АКШ-тың шериг бюджединиң чажыт кезээ бар. 20 миллион доллар-ны химиктиг дайыңга белеткелге чарыгдаарын ында айтыканын «Нью-Йорк таймс» солунуң партаан дыңнамында айтыкан. Кижилериниң өрээл системазының үрегдээр газтыг химиктиг чепсектиг буурер талазы-биле заводтуң Пайн-Блафф хоорайга (Аркансас штат) тударынга 20 миллион доллар-ны ыяпкаан-дыр. Химиктиг дайыңга белеткелги чарыгдалларының 1981 чылда 140 миллион доллар-ның көөдээдирии пентагон бодап турар.

АКШ-тың армиязында амгы үеде химиктиг чепсектиг оның-оң муң тонна контейнерлерни, бомбалары болгаш снарядтары бар. Химиктиг ол чепсектиң кезиий Германияның Федеративтиг Республиказының социалистиг чүртүүр-биле ам-бытаар чөвүлээ-лиг. Ынчангаш ол чепсектиң үлүшкүнүн «Голл-стрит джорнэл» солун бижүүн. Химиктиг чепсектиг АКШ-тың бүгүнүе 11 базаларда бар. Оолум очевиде Джонстон атоллуктта база чыдалгаан-дыр.

Пайн-Блафф хоорайга үдүртүлгелиг химиктиг чепсектиг ам төрээн-ниг ам төрээнниг чепсектиг. 70 чыл-дыраларың бүгүнүе, а чаа-дыраларың 155 миллиметр артиллериялыг бомбалар ыяпкаар төлевилел турар. Ынчангаш бүгүнүг заводтарны чоок-ку чедиг чылдарның дургузуунда АКШ-тың дөй хоорайларына тударын планнаан. Ол заводтарны тударынга 4 миллиард доллар-ны чарыгдаарын-дыр үнгеп.

Химиктиг зэң чепсектиг ынаажыкшынга АКШ-тың дөй-ниити дерээн төлевилел Штаттар аңгышкын Штаттарның Америкадагы Штаттарның Америкадагы Штаттарның Америкадагы

МОСКВА ДУГАЙЫНДА

Москваның иштә шәлү — 878,7 дәрбелчин километр, оон 300 хирәкә покаан ыяштыг черлер, сәлтәр болган парктар эллээн.

• • •

Чүгле беш чылдың иштинде доорайга беш млн. дәрбелчим метр шелдүг үлетпүр будуүлге черлерни. 21 млн. 700 мун дәрбелиин метр чуртталга белеңгүлэрни алыскалга киирген. Эң чүгүлга 270 үлетпүр туруктатып ыяштар, шинги биелиинин 102 школаларны, школа назы четпээн үругларның 350 албан черлерии дужаагаан.

• • •

Найысылалга бир мун дәрт чүс ажыг кудумнулар, үжен ажыг предприятиелер болгэш будуү чартык ажыг мун перелиилер, бульварлар, эрим кырлыын шүтүмнары бар. Оларның киити узуну—үш мун үш чүс ажыг километр.

• • •

Дөртен ажыг театрлар болгаш концерт заллары кежээнии-не москвачыларны болгаш аалчыларны сән-концертте чалап турар. Беш мун ажыг спорт тудугларының будуү тыелын эргүүлүнде үүгү ооң ажылдап турар.

• • •

Москвада төөгүнүн, уран чүрүлгэнин, техниктиг, бойдус эртемнин болгаш өске-даа адырларның алдан ажыг музейлери бар. Дыка хөй будуүлүг чүгертелде даймчы болуп, нүн ажылдың аттарының музейлери ажыттынган.

• • •

Памирде эң-не бедик дээш 5 183 болгаш 6.685 метр даг баштарын Москваның адымбиле адаал. Дош бузар «Москва» аттыг ледокол Ленин ордени-биле шаннатканынын бээр 14 чыл болган. 1914 чылда тыпкан бичии планетаны Москвага алдаржыдып оон ады-биле адаан. 30 чылдарның эң улуг совет самолеттарның биреэни база-ла Москва деп адаан турган.

• • •

Шотланд-шыда бир суур Москва деп аттыг. Ол Волга деп немингиттиин эриинде туттунган.

• • •

АКШ-тың тос штаттарында база-ла Москваның адын эдилеп чурттаачылыг черлер бар.

• • •

Планеталар аразында ужугар «Луна-3» станцияның тырттырган чуруунда ай кырының далайы тывылган. Ону 1961 чылда Москва далай деп адаан каан.

(Солунмардан).

ОТ

Дүмбей дүне чорук чораан чорумалга
Дүлүүк оттуг кызаш кынган хемнинг чырык
Изит шайның, чугаа-соттуң, таалладым
Идегээн оттуруп кээр —сеткил сергээр.

Тайга черге ажыг арге одаг херек.
Таакпылашкан ийи кижи одуп шаг чыр.
Дааны атсы тура хонар одажы эр
Двартагы ишче чонга чылын сөөнээр.

Өзе баштыг ирей, кадай өөнге кирем:
Кызын, оглун отка дөгеп остүрген боор.
Өргүп чонуп аразынче шынны берем;
Кыпкал күзел тура-соруун чүгээп болур.

Ада-өгбем бурунгудан чажчылы бар, —
Аъш-чем чажыын ыдыкшыдып өтче өргүүр.
Ажыг соокка, дүвү хатка дожаан кижи
Аваазының чылыг одуп сактып келир...

Каннаар, эртээр ажыл шуутхан тудугжулар
Карантыда канаат сылдыс кывыспас ийит.
Байырлалда янзы-бүрү хөрел чажып,
Параз оюн кайы хире коруштуг ийик.

Оол, кыстың дээди чараш хандыкшылын
Ынакшылдың оду дижип йөрээр бис.
Олимпий от, Монге от деп адаарывыс
Ыдык сагыыр чырыткылар база бар-дыр.

Бурунгунуң тоолчургу күчүтени
Прометей янжилерге отту бээрге,
Булуттарзыг дээр ыңы октаргайже
Мумуң алган ужа берген—күштүг чон бис.

Коммунизм оттары деп алган чор бис
Хосталга дээш, амы-тынын чонга оргээн
Коммунистик чүрээн база оттуг дээр бис.

Ымыр хаксы калбак чуртум кырын дургаар
Ильичиниң чырыы чайнап, тайбың турда,
Чүгле чактыс дайын оду бомбүрзекти
Чүдередип орттетпезин күзээр-дыр мен.

И. ООРЖАК.

«ВАНЯ, КАНЧАП МЫНДА КЕЛДИҢ?»

В. ШУКШИН

Пронька Лагутинниң кыс дунмазы Н. хоорайга өөренип гурган. Пронька ай санында бир катап дунмазын эргип, хүнезин чедирип берип, өрээлиин хөлезинин төлежип бээр чанныг турган. Дунмазының эштери студент кыстар-биле көөрежип, ийи-чангыс дугаан пшкенде ол мынчаар өөредип турган:

— Көрдүң бе, силерге колга чүве болза... Мында кандыг кижи чок дээр! Бир эвес кандыр-бир эр кижи келгеш сени: «Силер менээ таажыр-дыр силер, ындыг-мындыг дигилеп—силериң холуңардан чедип ап болур бе» — дээр болза, долуунче хапкаш:

«Дегбе! Мен баштай өөренип алыр ужурлуг мен, а оон соонда ескээр боданыр ыйнаан. Амдыызында чангыс бодалым—өөредилге» — дээр олда.

Пронька база бир келгенниң соонда, уругларны эртежик институтче уденкеш, поезд шагынга чедир хоорай кезиир деп шинтпирлеп алган. Поезд кожээ чоруур турган.

Көрзүнүп, агаарлап, кезек кылаштааш, автоматтан суг чиий алган, садка дыштанып алыр дээш сандайга олуруп алган. Чүгле олуруп алыры билек:

— Меним буруудатпайн көрүнер, дунмам, — дизе-ле, портфель түткен чараш шырайлыг хереэтен кижи чедип келгеш, — Бичии када силерни чардыктырып болур ирги бе?

— Чүге? —деп Пронька айтырган. Хереэжен сандайга олуруп алган.

— Бис бо хоорайда киноэк скурсия кылып чор бис.

— Кино тырттырып тур силер бе?

— Ийе. Биске бичии рольчугашка бир кижи херек. Шакпа мыхыт... Сен ышкаш хүрээлүг.

— А мен дүрүмчүг кижидир мен бе?

— Мындыг... бөдүүн... Биске бөдүүн подэо ол херек, бир-ле дугаар хоорайга кээп турар дээрим ол-дур ийин.

— Аа, билдингир-дир

— Кайда амыллап турар силер?

—Мен мында эвес-ле болгай мен, анаа дунмамга кээп чордум.

— А, мынчаарга кажан дедир чоруур силер?

— Бегун

— Мм... мынчаарга чүү-даа бүтпес, хомудан чыг-дыр. А силер мында... кедээ суурда силер бе?

— Ийе

— Суурда кайда амыдаап турар сен?

— Трактористеп.

— Силер бистиң-биле эвээш дээрге-ле бир неделя хире каа зы турушкан болзунарза. Ынчап болдунмас бе?

— Ол берге. Ам дээрге изиг-түлүк чымыш чеэн-ле болгай.

— Билдингир-дир. Хомудан чыг-дыр. Бурууда тайбың көрүнер—дээш, хереэжен чоруур деп, дап бергеш, дедир эргинип келген. — Амдыызында сээн чээрби минута хире чайын бар бе?

— Бар-ла.

— Силерни мен режиссёрга көргүзүксеп тур мен... чүге дизе... бөдүүнү-биле силерге чүү дел тайылбырлаза эки чооршын дилеп турар бис бе деп чүвени тодаралып алыр дээш? Силер удурланмас силер бе? Ырак эвесте адамчылар бажыңында чүве.

— Бараалы че.

Орук ара Пронька киноочук адын, кандыг алдарлыг артистер ойнаарын, чежеин төлээрин билип ап четтингилеп...

— А ол мен дег дүрзү-хевирлиг ооп хоорайже чүге чедип келгени ол?

— Бодунуң салым-чолун дилеп келген. Ол дээрге хөй акша сүрер кижилерниң бирээзиндир ийин.

— Солун-дур оо — деп Пронька магадаан — менээ болза хөй акша база шаптык катпас ийин: күске чедир бажың тудуп алыр бодап турар кижи мен. Кадайланыр-даа апаар болгай, а казанакка сыңмышпас-тыр. Үрүт-дарыг көөр дээр. Хая көрүүр безин арга чок апаар болгай. Силерниң шуптуларга хөйну төлээр боор аа?

Хереэжен каттырыпкан

— Силер ол дугайын далажыттынар ышкаш. А силер мында неделя хире туруптар хире арганар чок бе?

— Шыдавас боор бе, неделя хире шыдаар мен. Мен телеграмма чорудуптар мен.

— Чок, амдыызында телеграмма чорутпан херээ чок. Таарышпайн-даа баарынар чазавас...

— Шак ол дүрзүге кончуг демей-дир силер дидинар ноо!

— Ону режиссёр шинтпирлээр.

Шыпыраннаш, угаанныг характырлыг, арганызмаар, бежен хар ажа бергеи режиссёр Пронькапы эвилеп-золдек уткуп алган. Далаш-биле кичээнгейлиг топтап көргеш, креслога олуртуп алган.

Эвилеп хереэжен Пронькының дугайында көргеп-билгении кыскаы-биле тө каапкан.

— Ындыг-дыр—деп, режиссёр химиренген — Бир эвес шымбай хире болур болза, четпезин эдип алыр бис. А ам бис ийи артып калыыл, бис ойнаарын шенеп көрээли.

Хереэжен үне берген.

— Адыларны ким даар ийик, мен уттушкан-дыр мен?

— Прокопий — дээш, Пронька тура халаан

— Олурупар, олурупар. Мен база олуруп алыйн — дээш, режиссёр аңаа дужаалтыр олуруп алган. Пронькаже хөлүү-биле көрген.

— Трактурист сен бе?

— А-ак.

— Кинога ынак силер бе?

— Ынак-ла мен. Ийи-чангыс көөр-ле-дир мен.

— Чүге ийи-чангыс дээрилер ол?

— Чайым үргүлчү бригадага турар, а кыжын делянга баар

— Делянга деп чүл ол?

— Ыяш белеткээр чер-дир ийин. Кадайлыг эрлерни септелгеге арттырган, а бот — мен мышкаш кижилерни — ыяар чорудуп турар

— Аа, ам-на билдиие бердим... Мындыг ийин бо, Прокопий: бистиң киновуста бичии роль бар: көдээден бир ооп хоорайга чурттазымза бүгү чүве ужужиир боор дээш бодалбиле чедип көөр. Таныштарын база тып алыр. А таныжылга мындыг болган, хоорай чурттуг ег-бүле улус шөлээзиниң үезинде көдээге дыштанып турган, ооллуң бажыңында чурттап турган. Ол билдингир-дир бе?

— Билдингир-ле-дир.

— Кончуг эки-дир. Оон ынай: хоорайжы ег-бүле ооллуң чедип келгенинге хөнүчок—ортак ырлыг, сынныгсынныгжок дээш соонда ок ке. Ооп мелегей эвес, ол дугайын чоорту эскерип, хоорайжы чуртталга чиик эвес деп чүвени биляп каар. Бо амдыызында ооллуң баштайгы базымнары-дыр. Билдиң бе?

— Канчан ындыг болур чүвел: боттары ооллуң бажыңнга чурттап-чурттап, а кажан оларга көөрге, хөнүү чок деп чүве канчап турар чүвел?

— Ындыг чүүлдер... тургулаар. Оон кадында олар хөнүү чогун ажмы-биле көргүспейн турарлар. Мында элээн нарын болдур ийин,— дээш, режиссёр Пронькага көөрү алгаш кезек олурган. — Билдиңмес-дир бе?

— Билдингир. Мегелеңнп турар зе

—Ийе, мегелеңнп турар. Че, шенеп көөр бис бе?.. Сестерни чоорту чогаадып алыр бис. Че, бис бе?

— Канчаар эгелээр мен?

— Эжиктен кирип кээрилге — сээң мурнуңда мен эвес. а демги хоорай чурттуг таныштарының эр ээзи боор мен

Оон ынай көөрү көөр бис. Хостуг чакпаар силер. Чүгле сен бодуүлү Пронька, Прокопий эвес, а ол кедээ ооп мен деп чүвени эки сактып ал. Ону Иван деп адап алыпыл. Эгелээр-дир че!

Пронька дашкаар үнгеш дедир кирип келген

— Экивекер.

— Сокпаар херек — деп режиссёр этккен — Ам база катап.

Пронька үнгеш. ажыкты мыткыр сокпаан

— Чаа!

Пронька кирип келгеш. эжик аксында тура дүшкен. Олар бот-боттарынче үр-ле көрүүп алгаш турганнар

— Амыр-мендиг кайы чүвел?

— Мен мендилештим

— Бис катап эгелединис ышкажыл.

— Эгезинден эгелеп бе?

Пронька үнгеш. база катап сокпаан

— Чаа!

— О, Иван! Кирипер, кирипер — дээш, режиссёр амырай бергеп. —

— Бээр эртиңер! Кайыын эстедип келдиң?

Пронька хүлүмзуруй каапкан.

— Экии!— дээш режиссёрну куспактаашаа, оорлазынче кезек часкагланган — Амыр-мендиг-ле тур силер бе?

— А сен чүге амырап турар кижи сен — деп, режиссёр айтырган.

— Сеңя көрүп каапкан. Сен база амырай бердиң чоп.

— Ынчалза-даа мээң мегеленип өөрүп турарымны эңгер бес-тир сен бе? Ам билдиң бе?

— А сээң мегеленген херээн чүл! Мен ам-даа сеңээ чурттаар мен деп чугаалавадым ышкажыл. Мен аңаа-ла кире дүжер дээш келген бооруумну канчап билир сен

Режиссёр хавааи дүүп Проньканың характырыне кичээнгейлиг көргүлээн

(Үлапчылыг).

КӨРҮКЧҮЛЕРНИ СОНУУРГАДЫП ТУРАР

ССРЭ-нин Чүрүкчүлер эвилелиниң кежигүнү, бистиң чангыс чер чурттуузувус Иван Туренконуң чүрүлгэ ажылдарының делгелгези чоокта чаа ажыттынган. Республиканың чүрүкчилел музейинде ажыттынган делгелгени бо хүнде хөй-хөй көрүкчүлер сонуургал-биле хүлээп ап турар Иван Петрович Кызылга өскен-төрээн, № 1 школага өөренип турган Ада-чурттуң Улуг дайынга эгелээрге харыызга бирээни немеп алган. фронтуже чоруй барган. Фашистиг эжелекчилер-биле ыраалдыны тулчуп чораан. Берлинге четкен.

Дайын соонда төрээн Кызылынга ээп келген болгаш чүрүлгэ уран чүүлүнде сундуглуг кирипкеп. Чүрүкчүнүң делгелгезинде солун ажылдарны айтып болур. Гравюра, чураал чуруктар, акварель дээш ямы-бүрү хевирлер кирген. Аскара өнүүг гравюра-биле ол Тываның каас-чараш бойдусчурумалын тодарай көргүзүп турар. «Енисейниң төрүттүнгени» деп ажыл дижик, бо гравюрада Тываның кайгамчык бойдузун эки-ле чүрүп илереткен. Штрихтер арыг чараш, шүгүмнар онзагай. «Таңды-Уланың ээзээлер» «Сал бадырыкчылары», «Сарлыкчылар», «Хүт ужары», «Төөлүг шинжилер» дээш ажылдары онзагайы-биле ылгалып турар. Хову-Аксының, Ак-Довуракның даймчын ажылдарын ол бодунуң көрүшкүнүнге дүүрүп алган.

Чүрүкчүнүң «Енисейде сал бадырыкчылары» деп литографиязы.

Иван Петрович Туренконуң ажылдары моон мурнунда чылдарда Сибирь зонатинге, Совет Россиге база хаштыкка делгелгелерге киржип турган болгай. Төрээн Тываның каас-чараш бойдузуң, мында тайбың, аас-кежиктиг эмгелдерилдэ алган турар чүрүкчүнүң делгелгези биске үнелиг, солун болуп турар

Г. СУЗДАЛЬЦЕВ.

ТАЙГАГА ТАВАРЫЛГА

Рассказ

Дээрниң чөөн чүгүнден кыйгаар ак чыриктың ойбуу чаа-ла эскертиинп кел чораан. Тайга дүвеки уйгудан одушталак. Ам-даа дүн-дүр дээрзин сагындырган чүве дег, кодан кедээн кызыл-үгү эде каапкан. Хүндүс чүнү, дүне шыгталдыр дона берген харын хөлүредир ол бастан дааш үгүнү дүвүрелиптиг. Ол ыяштар будуктарының аразы-биле 'ооңум кылыйтпышаан, дааш үнеп черге келген. Үгү меиилеп хевилээш, курлат будукту улус чалыны-биле сыл шыгыпшаан, дедер-ле дезип ынай болган.

— Бу, кончуг дааны!—деп, кортқан Чазыйбан боозун эктинче дедир түктеришаан, сыйынып хамыруп.—Чаром ушта халып кел часты.

— Үгү-дыр — деп, ажы сымыранган.

Ийи эр таваар шеширгүлеп бир чорааннар. Логе иштинээ кары документен аваап турар, чаңы чыгаанын кылган. Бутбиле ол тен чараш чылыктаар, бергеш ажок. Удаваанга дешпеп, гөнргеш бергеннер. Мангыспан тура дүшкеш, тыткаан.

— Дыштанып 'алыылы, Чазый. Дэн ам-даа сагыш чок-тур.

Сегезеке чузуктуп кырында тыпкы аштап, сөөлээй олуруп алганнар. Эзим иштии шыпшыы. дааш-шимээн даа, сыг дээр сырын-даа чок. Кыржын соок агаарны тынарга, ана черек хопап турар.

— Сээн адарын кандыг ийик. Мангыс?— деп, ыжык чүве дег марбыгыр чаактарлыг, харааннын ышкаш сыгдынар сарактарлыг, семнэн ана деп турган доллуг савак тыныш кара-биле, бүгү хевир байдалы адынга кедергей дүгжүр, Чазыйбан айтырган.

— Ада албас болза, ынаа чоруур боор бе!— деп, чаңында семнэ эжиндеп улуг-ла малгалбас, шөртегер ыяштыг, мешпек кызыл думчуктуг, ушталанаашаа достагар каракгарлыг Мангыспан харылаан.

— «Кыра-Хөмелзэрге» даар шолалыг эр турган чүве. Аа богза, ол кижиниң адарын мен кара кайтаар кижи мен! Мырыңай чыкылаар, шыгталанып, дыштанырга бастынып. А ол хире-зе ок бүрүзу деттен боор. Хем кежиллэр чораан аңны безин чыттыр адып каар де— деп. Чазыйбан улампылаан.

— Хөөреп канчаар. «Кыра-Хөмелзэргө» четпес-даа болза, мея база-ла шору азар мен «Сыыр-оолуг» биле шыгыдуган күшүүлдүн борбак баажын часпас адар мен.

— Охо, мынчаарга-ла шыырок адар-дыр сен, Мангыс! Ээн адар кижи мээн бодумну чүэктеп ал. Мен хоти-ле чаңып алыр, өөдежок кижи болдур мен ийин. Бо чүрек дүрген согар болгаш, хөрек өгленээр, бөө шыгаарга, хираалы дескен чүве дег, ол-бо мынаш турар дивес сен бе

— Мынчайгаа Сен-даа, ынаа чаңып алыр кадыгга, үлеш тапшыгда болгай. Хамык ужур ыт үнүүрде алырыкка дээп бил.

Чазыйбан биле Мангыспан олурган черинден тургаш, машпайтып каапкан.

Дэн чоорту чыгыл-чыгыл сагыштарын ариллар сөөлүп, чер ырыын чыгылыдып. Карааны малынга читкен сирт элик турун оттай бергеп. Агыладыр өнүүг чодур үүлбүг шөө маргааны түпе тыртып алгаш, аксынга хонгур дайгаашаан, сирт кыжыне кайгап турган. Ийи аргаа ыяштар будуктарын бөөш малгабеш, ырлыгларын оттарга. Оор аянга башпайын кылчыгыр элик биле хүлбүс-ле ырай сөөктиг, ол-бо коргуушкун

Оруглуг багыг кымчыль эгаарга хейликтир тыгаанда дег, өткүт дааш чиккла дээп. Арга-эзим меннеп, аптарган чүве ышкаш, ынчаргай бергеп. Хүлбүстүң чанында бир-ле чүве аар пет дээп. Девилээп амнар дерт чүкче тарай маңнашкаш, тура дүшкеннер.

— Адыр, бичии мана! Моол бир дугуразынны ток кылыптаалы — дээш, Чазыйбаны ыңгыжаашаан кормышкаар пойлаарак үшта сөөлээш, өөрүп койтуладыр чайган.

— Черле сагыыгыр кижи ийин мон!— деп, Мангыспан амырай бергеп.

— Олчаны «чуур-ла» болгай. Чазыйбан биле Мангыспан ном аргазы харакпыгып лактапканнар. Оон йүзээп кадаган чаа биле хлебти сыынып эгелээннер...

Аргалык сыынын аар чайындан үнген анныыр тайгачанчызы Эзир-оол эзим иштиңиле эстедип келгеш, бинии назы дыштанып, хайгаарап олурган. Сыынын аар ийиниң шиилей. эдээн-ие чараза кара, чөгө берген боо аазына дыңналган. Төтчеглекчилер эптиле тетерип кээр чер дээш, оон ыяш-шинчилел музейинде ажыттынган делгелгени бо хүнде хей-хей көрүкчүлер сонуургал-биле хүлээп ап турар Иван Петрович Кызылга өскен-төрээн, № 1 школага өөренип турган Ада-чурттуң Улуг дайынга эгелээрге харыызга бирээни немеп алган. фронтуже чоруй барган. Фашистиг эжелекчилер-биле арыг

Бүгү чурттарның пролетарийлери, каттыжыңар!

ШЫН

СЭКП Тыва обкомунуң, Тыва АССР-ниң Дээди Соединиң болгаш Министрлер Чөвүлелиниң органы

№ 63 (11561) | 1981 чылдың март 15, воскресенье | 1925 чылда үнелеттингеи | Өртээ 2 кеп.

Чамдык чурттарның күрүнелер болгаш чазактар баштыңнарынга эш Л. И. БРЕЖНЕВТИҢ чагаалары

СЭКП ТК-ның Чингине секретары, ССРЭ-ниң Дээди Соединиң Президиумунуң Даргазы эш Л. И. Брежнев чамдык чурттарның күрүнелер болгаш чазактар баштыңнарынче чагаалар чоруткаш, СЭКП-нин XXVI съездизинге көдүртүнген Совет Эвилелиниң эң чугула даштыкы политиктиг саналдарынче оларның кичээнгейин угландырган.

Даштыкы политиканың талазынга Совет Эвилелиниң тайбыңны быжыглаарынче, дүшкүүрлүг чоруктуң чавырлыышкынын ханыладырынче, боо-чепсекти эдерее бүдүрерин болдурбазынче угланган ол чаа улуг инициативаларын хамаарышкан чурттарның чазактары болур-чогууру-биле көренип көөр боор деп идегел ол чагаалларда илергейлеттинген.

(СЭТА).

БЕДИК ШАҢНАЛ УЛАМ СОРУК КИИРГЕН

1980 чылда социалистиг чарышка чедиишкиннери дээш Мөңгүн-Тайга район СЭКП ТК-ның, ССРЭ-нин Министрлер Чөвүлелиниң, ВЦСПС-тиң база ВЛКСМ ТК-ның шилчиир Кызыл тугу-биле шаңнаткан.

Ыраккы Мөңгүн-Тайганың малчыннары, үзеттүр бүдүрүлгелериниң болгаш организацияларының ажылчыннары 1980 чылда болган онгу беш чылда ССРЭ-ниң экономиктиг болгаш социал хөгжүлдезинин күрүне планнарын чедиишкинниг күүседир, бүдүрүлгенни ажыктың болгаш ажылдың шынарын бедидер дээш Бүгүзавилел социалистиг чарышкыга идепкейлиг киришкен. СЭКП ТК-ның, ССРЭ-нин Министрлер Чөвүлелиниң ВЦСПС-тиң болгаш ВЛКСМ ТК-ның шилчиир Кызыл тугу-биле шаңнаткан болгай.

Оңу районуң ишчилериниң тыпсыр дээш медээ Мугур-Аксы суурунуң чурттакчыларынга, «Малчының», «Мөгеп-Бүренниң» малчыннарынга доозан тарай берген. Айыткан шак четпээнде-ле, районуң Культура бажыңынга ажылдаш коллардың төлөөлекчилери чыглып келген. Боттарының ыяшмак күш-ажылының аразында бедик шаңналга төлептиг болган мурнакчыларның ортумунда өөрүшкү чайнаан, шупту байырлал шинчи кирип кеттингеи. Шынап-ла оларның байырлаар эргеп бар: эрткен чылын мөңгүн-тайгажылар продукциялың ниити хемчээлин беш чылдың эгезинде турганы-биле деңнээрге 8 хуу өстүргеи. Ол үениң дүргузунда хой, ешкүүн бүгү саның 10 хуу, чылгыны—17 хуу өстүргеи. Районуң совхозтары күрүнеге зът саларының беш чыл планын бүрүн күүсеткеи, оон алган ырык орулгазы 721 муң рубль болган. Ниити малының бүгү чүүл айгы-биле баш саның планчыг күүсеттингеи.

Байырлыг хуралды улус депутаттарының Мөңгүн-Тайга район Соединиң күүскомунуң даргазы Д. С. Хорлуу ажыткаш, СЭКП райкомунуң секретары Ш.-К. С. Кочегага сес берген.

Амгы үениң шылгараңгай политиктиг ажылдакчызы, тайбың дээш могаг чок демиселчи, В. И. Ленининиң өөредилиниң шынчы уламчылакчызы СЭКП Төв Комитединиң Чингине секретары, ССРЭ-нин Дээди Соединиң Президиумунуң Даргазы эш Л. И. Брежневти баштадыр СЭКП ТК-ның Политбюрозунуң составын хүралдың хүндүлүг президиумунга сонгуурун ол саналдаарга, чыылганнар бүтырынга туруп кээп, диниттиг алыш часкаашкыны-биле хүлээп алганнар.

СЭКП Тыва обкомунуң бюро кежигүнү, Тыва АССР-нин Министрлер Чөвүлелиниң Даргазы **Ч.-Д. Б. Ондарга** сес берген.

— СЭКП ТК-ның Чингине секретары эш Л. И. Брежнев XXVI съездиге кылганы Отчёт влетнелинге бистин чурттарывыс шилчиир ажылдаш аразының бүгү талаларында — партияның политиктиг, организаторлуг, идей-кижизидилгелиг ажылының байдалын хандыр болгаш бүгү талалыг анализтээн—деп, Ч.-Д. Б. Ондар чугаалаан.— Ында ССРЭ-ге коммунизм тургузуушкунуунуң улам ынайгы делгем программазын берген, ам шиитпирлээр үүрлүг айтырыгларны айыткан болгаш оларны шиитпирлээринин оруктарын тодарадыр сан.

Бистин республиканың ажылчы чоннарының онгу беш чылдың соруглаарын боттарывыр дээш, бүгү совет улус-биле бир демеё, чүткүлдеп болгаш үре-түмелеп кылган ажылынга Тыва АССР-нин Министрлер Чөвүлелиниң Даргазы база доктаагаи. Онгу беш чылдың дургузунда республикада хөгжөөн чүүлдерин кысказы-биле айтып, кастыгаш хемүр-даштың, будуртүнген продукциналарының, ажылдаш кылдынган электри энергиязының сан-түңнерин ол районуң ишчилеринге танышкырган. Ол ышкаш тудуг индустриязының болгаш тудуг материалдарының үлетпүрүнүң чөгүлделгенниң талазы-биле кылдынган ажылдарга база доктаагаан.

Кадаа ажыл-агыйны дегжүлдер, оон материал-техниктиг базазының быжыглаар талазы-биле республиканың партия болгаш Соңгу организациязының чыл түгар ажылдарын база чедиишкиннерге таныштырып, оңу чыл дургузунда коданаа ажыл-агыйда чедип алган чедиишкиннерин тодаралаан.

Кызыл тукту чаалап алган районуң совхозтарының чедиишкиннерин база Ч.-Д. Б. Ондар демдеглеп Эът болгаш дук будүрериниң талазы-биле республикада эң бедик көргүзүлгэ болган мөңгүн-тайганыңарның чедиишкиннерин тодаргай анализтеп, социалистиг хүлээлгелерин чедиишкиниг күүседткен ишчилериниң аттарын чоргаарал-биле адаан.

— Силерниң чедиишкиннерин СЭКП ТК, ССРЭ-ниң Министрлер Чөвүлели, ВЦСПС болгаш ВЛКСМ ТК бедик-биле үнелеп, силерни маадырлыг ажыл-ишкинерни хүндүлеп көргенинин демдээ кылдыр Кызыл тук-биле шаңнаан-дыр, эштер—деп, чугаалаан. Ч.-Д. Б. Ондар шилчиир Кызыл туктуу районуң төлээлеринге тыпсып берген.

Түңнелинде Ч.-Д. Б. Ондар бедик шаңналды чаалап алганы дээш районуң ишчилеринге иизин байырны СЭКП Тыва обкомунуң, республиканың Министрлер Чөвүлелиниң өмүүжээнинден чедирбишаан, бо хүнчерниң чугула соругазы болза, мал кыштаглаашкының чедиилекининг эрттирери болур даарын чугаалаан. Кыштап дээш чидирилгиг үнер дээш бүгү-ле хемчээлерни алыры чалдың баш саның бүрүн хамаалаар дээш бүгү күштү салыр хөрээнге бүзүрелиин ол илерлейлээн.

Районуң ишчилериниң ажылын бедик-биле үнелээни дээш партияга болгаш чазакка өөрүп четтиргенин анаа санал бергеннер: — «Малчының» совхозтуң хойжузу К. С. Бораргап, «Мөгеп-Бүрен» совхозтуң партком секретары О. А. Ооржак, райпода салыгжы Д. С. Чанзан, СЭКП райкомунуң бирги секретары О. Н. Шагдар-оол олар илерээнге, бедик шаңналга соруг киргеи ишчилер оон бирээ бөгө чаазалыг бирээ чыылганга улам күүсеткиниң ажыглаарын оске чүүлдүүн чүрүмүзээн ол дээнгеннер.

Д. ЧЫДЫМ,
«Шынының» тускай коор.

ЧУРУКТА: шилчиир Кызыл тукту тыпсып турган үеэш.
А. МЕЛЬНИКОВТУҢ фотозу.

КОСМОНАВТЫЛАР ВЛАДИМИР КОВАЛЁНОК БИЛЕ ВИКТОР САВИНЫХ «САЛЮТ-6» СТАНЦИЯДА

СЭТА-ның дыңнадыы

1981 чылдың март 13-те Москванывыле 23 шак 33 минутада «Союз Т-4» космос кораблиниң «Салют-6» — «Прогресс-12» орбита компленизи-биле тутчулгазын боттандырган.

Тутчулга неззиниң эгаар эрттирбезин хымаанының соонда космонавтылар Владимир Ковалёнок биле Виктор Савиных олар «Салют-6» станцияның иштинче шилчип кирген.

Экипаж борт системэларының болгаш аппаратураларның немолда хынаадазын чорудар, станцияны ужудуушкун байдалынга моон соңгаар ажыглаарын хандырарыбиле чамдык херекселдерни болгаш тургузугларны хемчээриниң болгаш солуурунуң талазы-биле хемчөглерни чорудар. Космонавтылар «Прогресс-12» корабльдин чуугун база дүжүрүп алыр ужурлуг.

Орбита компленизиниң бортунга эртем программазының ажылдарында черинн бойдус нурлавырларын өөренип шинчилээрн, технологтуг, астрофизиктиг болгаш техниктиг шенелдер, медицина-биологтуг шинчилевилер кирип турар.

«Салют-6» станция орбитада ужудуушкунда үш чартык чыл чадып турар. Ол үениң дүргузунда оон бортунга космонавтыларның он үш экипажтары, оон иштинде каттышкан алды экипажтар ажылдаан, үр хуусаалыг дөрт экспедицияны чедиишкинниг боттандырган.

Телеметриктиг медээлер өзугаар алыргга, «Салют-6» — Союз Т-4» — «Прогресс-12» эртем-шинчилээ комплекизиниң орбитада ужудуушкуну болур-чагууру-биле боттанып турар.

Эштер Ковалёнок биле Савиных олардың кадыкшыл байдалы эки.

«Салют-6» — «Союз Т-4» — Прогресс-12» орбита компленизичиг бортунда эгелээн ажылдарның чаа үе-чадазы эртем-техниканың болгаш улус ажыл-агыйының эрге-ажыктарынга космос делгемнин шинчилээрин база шиңгээдирин «уламчылаар дугайында СЭКП-ниң XXVI съездизиниң төөгүлүг шиитпирлериниң хөрөн ырынга боттанышышыны болур.

«Союз Т-4» космос кораблиниң экипажы—корабльдин командири ССРЭ-нин ужудукчу-космонавтызы, Совет Эвилелиниң Маадыры В. В. Ковалёнок (солагай талазында) болгаш бортинженери В. П. Савиных ужудуушкун мурнунуң белеткелдеринин үезинде Ю. А. Гагарин аттыг космонавтылар белеткээр төпте.

СЭТА-ның фотозу (чурукту фототелеграф-биле алган).

Бөгүн — Чурттагга-коммунал ажыл-агыйының болгаш чоннуң амыдырал хандырылгазының ажылдакчыларының хүнү

ШАҢНАЛДАРНЫ ТЫВЫСКАН

Бедик культурлуг, үлегерлиг коруи-чуруминг чурттакчылыг чер дээш республиканың социалистиг чарыжынга Бай-Тайга районда Бай-Тал суур 1980 чылдың түңнелдери-биле үшкү черни эзээш, СЭКП обкомунуң, Тыва АССР-нин Министрлер Чөвүлелиниң, профэвилелдериниң область чөвүлелиниң болгаш ВЛКСМ обкомунуң үшкү черлерин дипломнар-биле болгаш 100 рубль-биле шаңналаан.

Республиканың удуртур органнарының ол бедик шаңналын Бай-Тал суурга тыпсырынга тураскаатканда суурнуң ажылчы чоннарының ниити хуралы чоокта чаа болган. СЭКП Бай-Тайга райкомунуң бирги секретары Д. С. Данзын-оол суур чагагайжыдылгазынга болгаш ниитининг корум-чурумун быжыглаарынга үре-түмелдиг ажылы болгаш республика чарыжынга чедип алган бедик шаңналы дээш бай-талчыларга иизин байыр чедирбишаан, үшкү черлеиик дипломун, 100 рубль акша шаңналын Бай-Тал көдээ Советтиң болгаш суурнуң төлээлекчилериниге байырлыг байдалга тыпсыскан.

Суур чагагайжыдылгазынга болгаш ниитининг корум-чурумун быжыглаарынга оларның кыгаа ажылын бедик-биле үнелээни дээш өөрүп четтиргенин, бай-талчылар СЭКП-ниң XXVI съездизиниң шиитпирлерин амыдыралга боттандырар дээш улам күүсеткиниг ажылдаарын, ылаңгыя боттарының төрээн суурун улам каас-шинии болгаш үлегерлиг корум-чурумнуг болдурар дээш моон соңгаар-даа хөй чүүлдерни кылырын бүзүреткеидер.

Ол-ла хуралга 1980 чылда малдың баш саның менги кагаазар, малдың чаш төлүн эң хөйну дорүүлүрүп алыр талазы-биле чедип алган бедик көргүзүлгелери дээш шаңналган Тураалгачы хойжу бригадазынга (бригадирин Д. Б. Хертек) Тыва АССР-ниң Министрлер Чөвүлелиниң болгаш облпрофчөвүлелиниң акша шаңналын Д. С. Данзын-оол база тывыскан.

Х. КАРА-ООЛ.

ХҮН БҮРҮНҮҢ ҮЛЕТПҮРҮ

Миллион-миллион совет кижилер хүнүн-не ачы-дуза чедирер черлерни ажылдаштары-биле ужуражыр турар-лар. Бо талазы-биле ажылдаштарын XXVI съездизиниң шиитпирлеринде айыткан. Бо адырын мурнакчы будүүлге черлериниң коллективтери профессионал байыралдың будүүзүнде чедиишкиннерин дугайын дыңнадып турар. Ол тургазында мугылеева РСФСР-ниң кижилерге ачы-дуза чедирер ажыл-агыйының болгаш чоннуң амыдыралдаа хандырылгазының министерствозунуң специалистери тайылбырлап турарлар.

Факт: «Смоленскиниң коммуналчылары хоорайның төвүн чагагайжыдыг тударын доозупканнар. Оруктарны корум-чурум кирер чазаан, бажыңнарны болгаш инженерлиг төптерин септээн, ыяштар, чечектер олуртур черлерни белеткээн».

Тайылбыр:

Онгу беш чылдың иштинде иилги 400 мыллион дерелчин метр чурттагга бажыңнарын тудуп, септээн. Амгы үеде РСФСР-де хоорайларның болгаш ажылчын суурларның күрүне болгаш кооперативтиг-даа чурттагга бажыңнарының барык шүптүзүүн төп чылдызында, сут дамчыдылгазы-биле хандырган.

Бо беш чылда республиканың чурттагга фондузун шүптүзүн чагагайжыдыг доостуг Туранелинде — үзеги чылдың кижи чурттагга байдалын улам экижидер.

Хоорайларны, суурларны газ-биле хандырары үргүлүүлеп турар. Бо чылын бир миллион кире квартиралар газты алыр. Республиканың тозан хоорайларында арыглал тудулгаларын кылган. Он-он муи километр чуртгут хоолайларны салган.

Он бирги беш чылда бичии бичии хоорайларга ачы-дуза чедирериниң он-он объектилерин тудуп тургузар болгаш оске-даа улут ажылдар кылынар.

Ынчалза-даа ажылдың темпиэ планнаанындан хожап турар черлер хөй. Ынчаган адырның ажыл-ишкинлерн тегиндеп бээр ажылдаш хөлбе кылыр ажыттың талаэлин кызырарыиче чүткүл турар.

Факт: «Байкал-Амур демир-орун магистралының наймыслалы — Тындада амыдырал хандырылгазының чаа бажыңы баштайгы залчыларны хүлээп алган. БАМ-ның тудугжуларынга ында идик-хеп септээриндеи эгелээш, куда байырлалдың организастаарынга чедир, он-он хевирнин ачы-дузазын чедирип турар».

Тайылбыр:

Чаа ужуктар дээштеп-дүрбээ, оон иштинде — БАМ тудугунуң кавызында ачы-дуза чедирер черлер шалыпкыны-биле хөгжүп турар. Ам ында кээп хире амыдырал хандырылга бажыңнары, комплекстиг хүлээп алышкын черлери, он-он ательелер ажылдап турар. Оларда 350 хире хүнүн ачы-дузазын ап болур.

Бо адырның ажылдакчыларының ажылын сайгыраңгайыдарынга будүүлге хөгжүлдезинин курлавырлары дузалаар. А. курлавырлар хөй.

Ажылдың хемчээни ыяштың улгадып турар. Онгу беш чылдың иштинде Россия Федерациязының ажылчы чоннарынга индик-хеп септээриниң бирээзи чедип келгеи чагыларын болгаш өске-даа чүүлдерни чыгыпкаар.

Факт: «Ярославль областтың суурларында комплекстиг хүлээп алышкын черлерни тургузары доозулган. Ам амыдырал хандырылгазының будүүлге черлери ажыл-агыйга саныпта бар. Ол чорук көдээ чонну хандырарының деңнелин бедидер, ону хоорайныңга чедир чоокшулаар арганы бергеи».

Таймылбыр

Ол дег бедик деңнээ Москва, Свердловск, Тула болгаш өске-даа областарда чедип алдынган. Эртээ беш чылда көдээ черлерге ачы-дуза чедирериниң комплекси ортумаа-биле чартык катап калбаргаш. Көдээ черлерде комплекстиг хүлээп алышкын кылыр пунктулар четпээн калбарган. Ам республикада оларга — 70 муң.

Көдээ черлерде таарымчалыг аргаларны, чижээ, бажыңга барып үүлээп алышкын комплекстиг хүлээп алышкын черлерни тургузары доозулган. Ам ажылдаштарын оларга шактарын чедирер, өөрүп таарымчалыг болур турар.

Ачы-дуза чедирилгезиниң ажылдакчылары эң эки коллективтеринге дүргүлгээш, ажылдаштар чүткүлдеринге, ажылдаштар чүткүлдеринге дээш кижилерни чугаалаар. Оларга ажылдаштарын ачы-дузазын ап болур.

(СЭТА-ның корр)
МОСКВА.

АПРЕЛЬ 18 · ЛЕНИНЧИ КОММУНИСТИГ СУББОТНИК ХҮНҮ

БАШТАЙГЫ ДЕТКЭЭН КОЛЛЕКТИВТЕ

Наймыслал Кызылдың даарамылга фабриказында ай, квартал планнарын ажыр күүсеткеш, коллективтин чоргаарал Солуу берген хоочуннар хөй. Оларның санынга быжыкчы Валентина Седованы хамаарыштырып болур. Дуржулгалыг быжыкчы бодунуң мергежилиниң ёзулуг мастери апарган. Даарамыкчыларның будүрген продукциязының шынары оон ажылындан база хамаарыштырып болур. Седова кончуг эки билир. Ынчангаш ол бодунуң ажылынга ак сеткилдиг, негелделиг болуп, хүн бүрүнүң эдилчег үлүүн 170 хуу күүседип турар.

Коммунист В. Седова ук будүрүлгеде хоочун дагдынныкчыларның бирээзин. Бодунуң ынак мергежилиите аныяк кыс Валентина Доржуну үш ай дургузунда өөреткеи.

Февраль айның планын 140—150 хуу күүсеткеш, будүрүлгенин мурнакчылары болган ажишкилер коммунистиг субботникти хүнүн бедик будүрүкчүлүг күш-ажыл-биле демдеглээрин шиитпирлээн ажылдап турар.

ЧУРУКТА: В. Седова болгаш В. Доржу олар.
А. ЗАЙЦЕВТИҢ фотозу.

АЙ ПЛАНЫН ОЛ ХҮНГЕ ЧЕДИР

Коммунистиг суббогнаттерии докгаамал чыл бүрүде эртирери совет улустуң бир чаагай чанчылы апарган. Улуг эгелээшкин хой миллион кижилерни бодунче хаара тудуп турар. Оон тодаргай чижээ ол хүн Эрзин районда «Тыва совхоз тудуг» каттыжышкынынын 5 дугаар көжүп чоруур механизасыттынган колонназынга эрткен байырлыг митингиден көрүп болур турган. Бистер анаа эртенгинин 7 шак 30 минутада чеде бердивис. Ажыл шагының эгелээрине чедир ам-даа чартык шак бар. Херим иштинде чурум-чыскаалдыг тургуланган тудугжуларның, шеверлекчилерниң, чолаачыларның, механизаторларның болгаш контора аппаратының ажылдакчыларының кичээнгеки — чаңгыс кижи-ле! Агаарның чылыын, аяның, сеткилдерини ыңдазында байырланчыын, сергээн чүге деңнээр.

Байырлыг митингиин КМК-ның начальниги С. Сакты-Сурук ажыткаш, чүве чугаалаары-биле коллективте партия организациязының секретары А. Доргакка сес берген. Алдын-оол Дажы-Сакмаевич оларның, коллективиниң бо чылын райондан эң баштай ыңдыг митингиин эрттирерин бүзүреэнин таварылга эвес дээрзин чугаалады. Шынап-ла, бо колоннаның ажылы чүгле хамаарышкан районда эвес, а республикада база мурнакчы будүрүлге черлериниң бирээзин. Амгы хүнчерде коллектив районтөвүнде 700 оолуттуг ортумак школа, Нарын суурда улуг делгем Культураа бажыңы база суурларда ийи ааал ишти чурттаар хой санныг чурттагга бажыңнарының, мал кажааларының тудугларында хаара туттуугаи. Эрткен чылын КМК 1 миллион 123 муң рубль түңге тудуг-монтаж ажылдарын кылыр тургаш, ол хүлээлгезинге 1 миллион 212 муң рубль кылдыр боттандырыл, азы үлеланыг онаалдазын 107,8 хуу күүсеткеи болуп турар. Коллектив бо чаа 11-ги беш чылдың база багай эвес эгелээн 1981 чылдың баштайгы ийи айларының социалистиг хүлээлгезинге КМК СЭКП-ниң XXVI съездизиниң ажыттынарының будүүзүнде күүсеткеи. А. Доргак бо бүгү сан-чурагайларны алап тура, коллектив кежигүннерин бар күш-ажылчы чедиишкиннерге доктаавайн, улам бурунгаарлаарынче база ленинчи коммунистиг субботникке бөө деминг үнериие белеткеникрине чылганнарны кыйгырган.

Даргазында областтың XVIII партконференциязының делегады чолаачы К. Кара-Сал сес алган. Оон чугаалаанда болза:

— Москваның мурнакчы будүрүлгелериниң бо чылын база коммунистиг субботник эрттирер эгелээшкинин иизин-биле деткип тур мен. Бо чылың ынак баштынчывыс болгаш башкывыс В. И. Ленининиң төрүттүнген хүнүнден бээр 111 чылының будүүзү апрель 18-те болур субботникке чедир мээн удуртуп турарым чолаачылар бригадазы апрель айның планын, бүрүн болгаш ажыр күүседнр бис. Мен хүүмда субботник хүнүнде моон мурнунда камнаан алганым кызыр-чаар материалдарга ажылдап хүлээр мен...

Митингиге оон ангида комсомолчу шеверлекчи А. Комбу-Сүүл. СЭКП Эрзин райкомнуң секретары С. К. Орус-оол база чүве чугаалааннар. Ол коллектив субботник хүнүнде ажылдап алган акшазындан 400 рубльдя беш чыл фондузунче шилчидерин шиитпирлээн.

С. МОНГАЛ.
«Шынының» тускай коор.

СОРУК КИРГЕН УТКУДУВУС

Чурттагга-коммунал ажыл-агый министерствозунуң бүдүрүлгелериниң коллективтери СЭКП-ниң XXVI съездизиниң материалдарын, аныа эш Л. И. Брежневтиң кылганы Отчёт илеткелиниң улуг сонуургал-биле таныжып, ынаа-биле чүүлдүлгелиг-дүп турар. Төөгүлүг улуг съездиниң шиитпирлериниң улам сорук кирип, бистиң ишкүүшкүнүвүс чурттагга-коммунал ажыл-агый ажылдакчыларының хүнүн бодаг кодурулуушкинуут утказаанар. Министерствонуң 50 бүдүрүлгелери шупшуу онгу беш чүүлдүг ажыл-ишкүүшкүнүвүс үстүнде ажыктаныр.

КАМГАЛАЛАП, ХУМАГАЛЫГ АЖЫГЛААР

Бойдус камгалалының республика чөвүлелиниң X конференциязындан

Бойдус камгалалымын Бүгү-россия инитилелиниң Тыва республика чөвүлелиниң отчёт-сонгулдалыг конференциязы Кызылга болуп эртеп. Оон ажылынга республиканың партия, совет, ажыл-агый органнарының, арга-ыяш ажыл-агыйының, аннынар-тыаыш ажыл-агыйының эртелелериниң, балык камгалалының куринскциязының, аннылар болгаш балыкчылар инитилелиниң, бойдус камгалалының районнар организациялары-ның ажылдакчыларының, төлээлери киришкен.

Конференциягa Бойдус камгалалының республика чөвүлелиниң 1978 чылдан бээр кылып чоруткан ажылының дүтээнинда отчёт илеткелди чөвүлелдиң даргазының орлалчызы Н. Н. Макаренко ылгаш.

Бүгү-[illegible] ажылының ам-даа бар. Ылангыя арга-арыг орттери хөй болуп, күрүнеге улуг когаралы чедирип турар. Чүгле ийи чыл дургузунда 3618 гектар черге 542 орт болган.

Дыка-ойлар турар бойдустуң санитарлыг камгалалының секциязы республиканың партия, совет органнарының үндүрген доктаалдарының күү-[illegible] ажылдарын элээн ажылдарны чорудуп турар. Ылангыя чазын, күзүн хоорайларның, суурларның са-[illegible] ажылдарынга, агаарның мыт, хүл, доозун-биле хирлериниң эвээ-[illegible] чемистерин ажыл-ышка [illegible] ажыктарын улуг улут-хуузун кирип турар.

Амгы үеде республикада бар 500 муң гектар тарыга шөлүнүң 370 муң гектары янзы-бүрү чергези-биле хат эрозиязынга, 25 муң гектары—сут эрозиязынга таварышкан. Ылангыя Кызыл, Таңзы, Улуг-Хем, Тес-Хем болгаш Эрзин районнарның тарыга шөлдери дыка үрелген.

Тарыга шөлдерин болгаш ажылалдыг эскө-даа черлерин ажылгаарын экижитер база [illegible] ажылдарны талазы-биле кодээ ажыл-агый органнары чамдык чүүлдерни кылбаан.

Ынчалзажок эрозияга удур ажылдарны багай чорудуп турарлы, чүс-чүс гектар тарыга шөлдерин, хат, сут эрозиязынга алыскаш, ажылдалдан унгеп бирги эглегде. Кодээ ажыл-агый министерствозунуң, оон-чер ажыглалының хилдизинин. кодээ ажыл-агый органнарының, совхозтарның кадрлыг, [illegible] бойдус камгалалының организацияларының четпес ажылыдыр.

Ад-чөпшээ ажыл, чаа ажылдар оргулчы болу дүүлүүр бирги аныяктарның тагы га-[illegible] ажылдар [illegible] ажыктар турарын ажыглаар. Ынчалза-даа [illegible] бойдус камгалалының организациялары-ның четпес ажылыдыр.

Республикада 750 муң гектарны ээлеп турар камгалалыг он бир чер бар, ынча 20 ажыг хайгаарактыны тудуп-каан. Ол ээрге РСФСР-де-нинги корулуг-деп бедик.

Дириг амытаннар камгалаалының секциязының кежигүнери бойдус камгалалының [illegible] тетчеглекчилерге болгаш [illegible] чүрекчилерге удур шинтирлер демиселги чоруткан турар. Эрткен үш чылда тетчеглекчилерниң [illegible] рейдилерин 796 катап чоруткан, чамдык нижилерни таласыннан аныларының дүрүмнерин [illegible] кылган. Ол ышкаш хоорай, суурларның [illegible] талаларны илередип, хөй санныг ажылдакчыларны, ажыл-чүүл, чаңгыс-чы хавырган, тетчеглекчилерни хөй түңнүг рубльге штрафтап, чамдыктарынга келемне дерээ онаагаан.

Республиканың [illegible] эткээн боттуг ажылдарны чорудуп келген. Мында кол ынчангейим чүрттакчы чон ор-[illegible] чорударынче угланыдырган. Балык камгалаарының база тударының дүрүмнерин үреэнинин дыка хөй таварылгаларын күрүнспекторлар болгаш хөй-[illegible] дип, бүрүүлүг нижилерге харысалганы хүлээткен. Оонбиле кадыг хоорайларда, районнар төптеринде хөй-хөй бүдүүлелер, чаңгыс, Кызылдың эът комбинады, хлеб заводу, пиво заводу, сут каналы, Терлиг-Хаяның моңгүн суу арыглаар будүүлгеш дээш ос-келер-даа ажыглаан хоралыг суун арыглаар дериг-херексел-дер кылбаанындан азы бар дерилгелерни орта ажылдавайн турарындан Улуг-Хем суунче болгаш оон алырыктарынче, [illegible] ажылдакчыларже хирлиг, хоралыг хөй сугнуг теп турар. Оон түнелиндеп улут-биче хөй балык өлүп турар.

Ол [illegible] республика [illegible] чөвүлелдиң [illegible] балык камгалаар херексел чок. Ылангыя «Ленинги орук». Тока аттыг совхозтар ол дээш хөй түңнүг акшага штрафтаткан.

Сугдар, хөлдер болгаш балык камгалаарының секциязы балык камгалалының күрүнспекциязының ажылдакчылары-биле республиканың балык [illegible] балыктарны өстүрер дээш [illegible] тураар.

Бойдус камгалалының янзы-бүрү ай-ыңгыларын парлалга, [illegible] чүрттакчы чонга тайылбырлаар талазы-биле пропа-[illegible] кылдыын коскү ажылларны чорудуп келир.

Бистин эң-не үнелиг байлаавыс— бойдустуң камгалаар, оон-чөп ажылдар дээш ажыл-ишчи коллективтерге, будүүлгелер-ге совхозтарга, [illegible] чер бүрүүнге, районнарга болгаш ынчаар республикага хөй ажыл ажылдарны чүткүүдүг чорудары партия, совет [illegible] организациядан бойдус камгалалының органнарының [illegible] ажыктарын [illegible] чаа кежигүнерни киирип алырын, кежигүн ажыдыыны хавырарын четпес боттандырып, эге орга-[illegible] ажылдарын [illegible] чүдүрүгүн.

Бойдус камгалалының республика организациязында эки түрлүнүң [illegible] ажылдарын ажыглаар талазы-биле [illegible] ажыктар дээш демиселге идепкейлиг анажип келген.

Ынчалзажок секциянын организациялыг ажылында четпестер ам-даа бар. Ылангыя арга-арыг орттери хөй болуп, күрүнеге улуг когаралы чедирип турар. Чүгле ийи чыл дургузунда 3618 гектар черге 542 орт болган.

Дыка-ойлар турар бойдустуң санитарлыг камгалалының секциязы республиканың партия, совет органнарының үндүрген доктаалдарының күү-[illegible] ажылдарын элээн ажылдарны чорудуп турар. Ылангыя чазын, күзүн хоорайларның, суурларның са-[illegible] ажылдарынга, агаарның мыт, хүл, доозун-биле хирлериниң эвээ-[illegible] чемистерин ажыл-ышка [illegible] ажыктарын улуг улут-хуузун кирип турар.

Амгы үеде республикада бар 500 муң гектар тарыга шөлүнүң 370 муң гектары янзы-бүрү чергези-биле хат эрозиязынга, 25 муң гектары—сут эрозиязынга таварышкан. Ылангыя Кызыл, Таңзы, Улуг-Хем, Тес-Хем болгаш Эрзин районнарның тарыга шөлдери дыка үрелген.

Тарыга шөлдерин болгаш ажылалдыг эскө-даа черлерин ажылгаарын экижитер база [illegible] ажылдарны талазы-биле кодээ ажыл-агый органнары чамдык чүүлдерни кылбаан.

Ынчалзажок эрозияга удур ажылдарны багай чорудуп турарлы, чүс-чүс гектар тарыга шөлдерин, хат, сут эрозиязынга алыскаш, ажылдалдан унгеп бирги эглегде. Кодээ ажыл-агый министерствозунуң, оон-чер ажыглалының хилдизинин. кодээ ажыл-агый органнарының, совхозтарның кадрлыг, [illegible] бойдус камгалалының организацияларының четпес ажылыдыр.

Ад-чөпшээ ажыл, чаа ажылдар оргулчы болу дүүлүүр бирги аныяктарның тагы га-[illegible] ажылдар [illegible] ажыктар турарын ажыглаар. Ынчалза-даа [illegible] бойдус камгалалының организациялары-ның четпес ажылыдыр.

Республикада 750 муң гектарны ээлеп турар камгалалыг он бир чер бар, ынча 20 ажыг хайгаарактыны тудуп-каан. Ол ээрге РСФСР-де-нинги корулуг-деп бедик.

Дириг амытаннар камгалаалының секциязының кежигүнери бойдус камгалалының [illegible] тетчеглекчилерге болгаш [illegible] чүрекчилерге удур шинтирлер демиселги чоруткан турар. Эрткен үш чылда тетчеглекчилерниң [illegible] рейдилерин 796 катап чоруткан, чамдык нижилерни таласыннан аныларының дүрүмнерин [illegible] кылган. Ол ышкаш хоорай, суурларның [illegible] талаларны илередип, хөй санныг ажылдакчыларны, ажыл-чүүл, чаңгыс-чы хавырган, тетчеглекчилерни хөй түңнүг рубльге штрафтап, чамдыктарынга келемне дерээ онаагаан.

Республиканың [illegible] эткээн боттуг ажылдарны чорудуп келген. Мында кол ынчангейим чүрттакчы чон ор-[illegible] чорударынче угланыдырган. Балык камгалаарының база тударының дүрүмнерин үреэнинин дыка хөй таварылгаларын күрүнспекторлар болгаш [illegible] дип, бүрүүлүг нижилерге харысалганы хүлээткен. Оонбиле кадыг хоорайларда, районнар төптеринде хөй-хөй бүдүүлелер, чаңгыс, Кызылдың эът комбинады, хлеб заводу, пиво заводу, сут каналы, Терлиг-Хаяның моңгүн суу арыглаар будүүлгеш дээш ос-келер-даа ажыглаан хоралыг суун арыглаар дериг-херексел-дер кылбаанындан азы бар дерилгелерни орта ажылдавайн турарындан Улуг-Хем суунче болгаш оон алырыктарынче, [illegible] ажылдакчыларже хирлиг, хоралыг хөй сугнуг теп турар. Оон түнелиндеп улут-биче хөй балык өлүп турар.

Ол [illegible] республика [illegible] чөвүлелдиң [illegible] балык камгалаар херексел чок. Ылангыя «Ленинги орук». Тока аттыг совхозтар ол дээш хөй түңнүг акшага штрафтаткан.

Сугдар, хөлдер болгаш балык камгалаарының секциязы балык камгалалының күрүнспекциязының ажылдакчылары-биле республиканың балык [illegible] балыктарны өстүрер дээш [illegible] тураар.

Бойдус камгалалының янзы-бүрү ай-ыңгыларын парлалга, [illegible] чүрттакчы чонга тайылбырлаар талазы-биле пропа-[illegible] кылдыын коскү ажылларны чорудуп келир.

Бистин эң-не үнелиг байлаавыс— бойдустуң камгалаар, оон-чөп ажылдар дээш ажыл-ишчи коллективтерге, будүүлгелер-ге совхозтарга, [illegible] чер бүрүүнге, районнарга болгаш ынчаар республикага хөй ажыл ажылдарны чүткүүдүг чорудары партия, совет [illegible] организациядан бойдус камгалалының органнарының [illegible] ажыктарын [illegible] чаа кежигүнерни киирип алырын, кежигүн ажыдыыны хавырарын четпес боттандырып, эге орга-[illegible] ажылдарын [illegible] чүдүрүгүн.

Бойдус камгалалының республика организациязында эки түрлүнүң [illegible] ажылдарын ажыглаар талазы-биле [illegible] ажыктар дээш демиселге идепкейлиг анажип келген.

Ынчалзажок секциянын организациялыг ажылында четпестер ам-даа бар. Ылангыя арга-арыг орттери хөй болуп, күрүнеге улуг когаралы чедирип турар. Чүгле ийи чыл дургузунда 3618 гектар черге 542 орт болган.

Дыка-ойлар турар бойдустуң санитарлыг камгалалының секциязы республиканың партия, совет органнарының үндүрген доктаалдарының күү-[illegible] ажылдарын элээн ажылдарны чорудуп турар. Ылангыя чазын, күзүн хоорайларның, суурларның са-[illegible] ажылдарынга, агаарның мыт, хүл, доозун-биле хирлериниң эвээ-[illegible] чемистерин ажыл-ышка [illegible] ажыктарын улуг улут-хуузун кирип турар.

Амгы үеде республикада бар 500 муң гектар тарыга шөлүнүң 370 муң гектары янзы-бүрү чергези-биле хат эрозиязынга, 25 муң гектары—сут эрозиязынга таварышкан. Ылангыя Кызыл, Таңзы, Улуг-Хем, Тес-Хем болгаш Эрзин районнарның тарыга шөлдери дыка үрелген.

Тарыга шөлдерин болгаш ажылалдыг эскө-даа черлерин ажылгаарын экижитер база [illegible] ажылдарны талазы-биле кодээ ажыл-агый органнары чамдык чүүлдерни кылбаан.

Ынчалзажок эрозияга удур ажылдарны багай чорудуп турарлы, чүс-чүс гектар тарыга шөлдерин, хат, сут эрозиязынга алыскаш, ажылдалдан унгеп бирги эглегде. Кодээ ажыл-агый министерствозунуң, оон-чер ажыглалының хилдизинин. кодээ ажыл-агый органнарының, совхозтарның кадрлыг, [illegible] бойдус камгалалының организацияларының четпес ажылыдыр.

Ад-чөпшээ ажыл, чаа ажылдар оргулчы болу дүүлүүр бирги аныяктарның тагы га-[illegible] ажылдар [illegible] ажыктар турарын ажыглаар. Ынчалза-даа [illegible] бойдус камгалалының организациялары-ның четпес ажылыдыр.

Республикада 750 муң гектарны ээлеп турар камгалалыг он бир чер бар, ынча 20 ажыг хайгаарактыны тудуп-каан. Ол ээрге РСФСР-де-нинги корулуг-деп бедик.

Дириг амытаннар камгалаалының секциязының кежигүнери бойдус камгалалының [illegible] тетчеглекчилерге болгаш [illegible] чүрекчилерге удур шинтирлер демиселги чоруткан турар. Эрткен үш чылда тетчеглекчилерниң [illegible] рейдилерин 796 катап чоруткан, чамдык нижилерни таласыннан аныларының дүрүмнерин [illegible] кылган. Ол ышкаш хоорай, суурларның [illegible] талаларны илередип, хөй санныг

Тываның улут хемчээлдиг девискээрин арга-арыг эвлеп турар болганда, арга-ыяш камгалаарының секциязы хөй ажылдарны кылып чорударынга киржип турар. Арга-арыгларга орт болдурбазының хемчеглерин баш удур ап, 1978—1980 чылдарда 1063 км [illegible] кылган. Орт болдурбазының [illegible] чүрүмнерин үреэ хөй таварылгаларны илередип, 212 кижиге ол дээш шыгыы харысалганы хүлээткен. Школаларда 1300 өөреникчи составтыг 25 лесничествоны организастап турган. Сөөлгү ийи чылда улут хемчээлдиг девискээрге хөй ыяштарны олургун. [illegible] кылган. Ол ышкаш хоорай, суурларның [illegible] талаларны илередип, хөй санныг

Ыланғыя шерлиг херээнге хамаарыштыр ыяштежир чүрүктү быжыглаар талазы-биле хемчеглерни улам ыкай боттандырарынче киреринин, ыяштыг хемчеглерни улам [illegible] калбартырынын дүзээн [illegible] кылбаан. Ынчаар ыяштежирниң талазында ыяштежир чүрүктүн хемчеглерниң эвээ-ым түштүр калбартыр болза, ССРЭ-ниң бүгү Европа кезээ-

Партияның XXIV болгаш XXV съездилериниң чарлаазы Тайбының программазы дележ [illegible] ажыктар дээш демиселге идепкейлиг орук айтыкчызы болуп турар. Оон-биле чергелештирип делегейге байдал чаа, немелде [illegible] турарын СЭКП-ниң XXVI съездиниже демделээн. Бо утланыышкынга хамаарыштыр эш Л. И. Брежнев чаа улуг хемчээлдиг комплектиг [illegible] болгаш дээштей-ге боттуг бодаалдарны идип үндүрген.

Ыланғыя шерлиг херээнге хамаарыштыр ыяштежир чүрүктү быжыглаар талазы-биле хемчеглерни улам ыкай боттандырарынче киреринин, ыяштыг хемчеглерни улам [illegible] калбартырынын дүзээн [illegible] кылбаан. Ынчаар ыяштежирниң талазында ыяштежир чүрүктүн хемчеглерниң эвээ-ым түштүр калбартыр болза, ССРЭ-ниң бүгү Европа кезээ-

Партияның XXIV болгаш XXV съездилериниң чарлаазы Тайбының программазы дележ [illegible] ажыктар дээш демиселге идепкейлиг орук айтыкчызы болуп турар. Оон-биле чергелештирип делегейге байдал чаа, немелде [illegible] турарын СЭКП-ниң XXVI съездиниже демделээн. Бо утланыышкынга хамаарыштыр эш Л. И. Брежнев чаа улуг хемчээлдиг комплектиг [illegible] болгаш дээштей-ге боттуг бодаалдарны идип үндүрген.

Ыланғыя шерлиг херээнге хамаарыштыр ыяштежир чүрүктү быжыглаар талазы-биле хемчеглерни улам ыкай боттандырарынче киреринин, ыяштыг хемчеглерни улам [illegible] калбартырынын дүзээн [illegible] кылбаан. Ынчаар ыяштежирниң талазында ыяштежир чүрүктүн хемчеглерниң эвээ-ым түштүр калбартыр болза, ССРЭ-ниң бүгү Европа кезээ-

БӨМБҮРЗЕКТИҢ СУДАЛЫ

СЭТА болгаш ПМА: КЫСКА ДЫҢНАДЫГЛАР, ТАЙЫЛБЫРЛАР

ССРЭ—ТУРЦИЯ: кожа-хелбээ чаагай байдалга

60 чыл бурунгаар, 1921 чылдың март 16-да РСФСР биле Турцияның аразында кожа ийи чүрттарның харылзааларын быжыглаан Керзони чарган. Ол Керээ үениң шылгалдазын тудуп эрткен. Совет-түрк харылзааларының хөгжүдээн кожа ийи күрүнелериниң эрге-ажыктарынга дүгжүп турар болгаш, делегейге тайбынны база ажыл чок чоруктуң быжыглаарынга салдарлыг.

Мүрүүг Анатолияда улуг хөвөө, шаандагы дег ыраакы Сейдишехир хоорайжыгаш он ажыг чыл бурунгаар хөй-хөй кодээ суурлардан, хоорайжыгаштардан ылгалыг чүвени чок турган. Оон чүрттавчылары кызыл-тас болгаш эскө-даа тараазларны тарып, хүнге күүгаартыр чиртпеп дег одаарларынга хөй, ошкүдерни · кадарып чораан. Оон чоок кавызында бокситтерниң байлак черлерин ажыктаныынын болгаш экономиктиг база техниктиг кадыг ажылдажылганы хөгжүдер дүтээнинда совет-түрк дүгүржүлгааны 1967 чылдың мартта чарганының соонда бүрүнгү Сейдишехирниң салым-чолу үндезинин-биле эскерилген. 1969 чылдың күзүнүнде мында геодезиктер коштуп келген, а ийи чартык чыл болганда хоорай моогунга совет болгаш түрк специалистериң тодаан салган заводу баштайгы түрк алюминий руднигы бергеш. Шуткүлга, төвидей, соок болгаш наиң прокаттың пектери болгаш комплекстери дараалаштыр ажыглалга киргеп.

Чоогку болгаш Ортаакы Чөөн чүктеп ол девириниң ви улуг будүүлгези болуур Сейдишехирниң алюминий заводунуң чүүле бирээзи. Ам-даа совет-түрк харылзаалары [illegible] чүүлдерни [illegible] ийи-даа турар болза, национал алюминий үлетпүрүүнүң баштайгызы орулгалыг боол болгаш оон идепкейлиг ажылдап турарын базыткап, хө-[illegible] будүүлгелер-биле [illegible] хүндүткелии чаалап алган. Эртемнин болгаш техниканың сөөлгү чедишкиннеринге үнүп-[illegible] түткен [illegible] будүүлге Түрция республикага национал техниктиг кадрларның школазы болуу бергеш. Дүрүмжүлгаш совет специалистериң дузазы-биле оон мүрүнүнде тараалыныр чораан чүүлдерни [illegible] ажылдап турарын базыткап, хө-[illegible] будүүлгелер-биле [illegible] хүндүткелии чаалап алган. Эртемнин болгаш техниканың сөөлгү чедишкиннеринге үнүп-[illegible] түткен [illegible] будүүлгелер-биле [illegible] хүндүткелии чаалап алган. Эртемнин болгаш техниканың сөөлгү чедишкиннеринге үнүп-[illegible] түткен [illegible] будүүлге Түрция республикага национал техниктиг кадрларның школазы болуу бергеш. Дүрүмжүлгаш совет специалистериң дузазы-биле оон мүрүнүнде тараалыныр чораан чүүлдерни [illegible] ажылдап турарын базыткап, хө-[

АВАЛАРГА ТУРАСКААДЫГ

Делегейниң херээжисинер хүүн таварыштыр шүлүкчү Александр Даржай авааларга арыг сеткилинии, ханызындан турасказадыг киллан. Чүл дээрге «Авамга боодал чечээн» деп этелиг сонет чечээн бижип дооскан. «Шын» солунчуп ээлчеглиг ийи номерлиг парлаткан.

Бөлүк сонеттерни номчуп олурарга, амыдыралдың ыяларлары ала-чайгаар-ла күттуулуп келир. Төрүп каан иезинге амыдыралдың узун оруунга ажыктың өскүлүүн ханы чаагылыын дамчыштыр, оон үгүлүдүрбес шырай-арныг сагыш-мышаан, амыдыралда бооп тураар янзы-бүрү он беш таварылгалы шүлүкке көргүзүп ажыдааны — авторнуң чедиишкиниң болуур.

Сеткилимнии он беш янзы чечектерин
Семээ сумайн, оон адыг — Сонет чечээ.

Шаг-шаанда тура тыва улус иезинге чедер эш чок, ийи караанга чедер от чок деп чугаалажып чоруурлар. Бо оорлеш сонеттерде тыва улустуң үлегер сестерни хөйү-биле ажыглаанды — чогаалдың утказыг үзүм бөлүүнүң турар.

«Эртежинге өзерлиг аът таваржыр»—деп,
Эргим оглуң оттурарда сөглээр чорду».

Шынап-ла, ие кижиге бешаяк ыяларлы бижек-даа болбас демей-ле чаш болур. Иениң намг ынакшылының чалгыы чүүлүүнүң кужу ол хире дээрзи билдингир.

Сонеттерде патриотазы темазы кол айтырыгларның бирээзи бооп турар:

Аван биле Төрээн чуртуң
хаавыт—дизе.
Амыы баштай үзүмер!—деп
сөглээр ийик мен

Арыг агаарны тынып, ак-көк дээрни шал ыыпкы чуртай чоруур оглуңун Ада-чурттуга данглырак сестерни бо одургуларда төлээлээ-биле илереттинген.

Чүүл чогаалай хамаарыштыг ажыглаачылыының ажыы-дүшүүнүң харылзаазының даражаларда сургуттарда киирген.

Шүлүкчүге хамаарыштыр бээр чүве-ле хөй.

Чүъктээн чүүгү хүнден хүнге
аартап орар».

Арын-нүүр болгаш өг-бүле айтырыглары — амыдыралда кол айтырыглар бооп турар:

Уруунга дег кат-нем менээ
ынак—
Ужур-чөптүү авам сен дег
не кижи».

Бир эвес кезээде опчок турган болза, кат-неми уруунга дег кайын кижи чоруурул?

Чүгле чаңгыс бодуңуң авазын сагыйган чоруудээ үндүрүп алгаш, автор буянныг үүс-үүс авааларны ырлап турар:

Чүгле чаңгыс бодум авам
сагынмадым.
Үүс-үүс бодуун мөңге дириг
иелериин
Ажы-төл дээш, аас-кежик,
эки чол дээш,
Амыр-дыш чок демисселиң
ырлал тур мен.

Чер дег, Хүн дег, дың-на чаңгыс авааларывыстың кайы огу ышкаш ханылап, аңаа кандыг-даа хилинчек чедирбеин — ажы-төлүүнүң мыыктыг хүлээлгези болур ужурлуг.

Александр Даржай буянныг ажылы ыыпкы-даа Мончалдаа номчукчу кижи маргыжы болур сестер ук сонеттерде бар: «Чайырлап каан ойнаар боолуг», «Менде куруг», «Мениле куруг» дивейн, а «мен-не куруг» дээн болза, улам тода бодуг ийик.

«Иржым оттуң өдүп келген сөөрүмнүг» дээн одуруг бар «Овур» деп сестүг бистиң бурунгударывыс шынап ажыг-авайн чораанаар. «Овуруу хирелиг» дижир ийикпе, арай чедимче чок ширай-арыг дугайын тутаалажыпта амыдыралда чораанаар.

Сонет дээрге тускай дүрүмнүг, поэзияның бир хевири болур. А оон боодал чечээн тарын өстүргеш, номчукчуларга бараалгадыры дээрге, нарыпдаа, хөрмысалгалыг-даа ажыл болур. Ук ажылды шүлүкчү Александр Даржай чедимнелиг кылып шедаанг-дыр.

Тыва чогаалга башгайы сонеттер шеступ келгенден бээр ындыг-ла үр болбаан. Оларны бистиң хоочун шүлүкчүүс Юрий Кимзюк бижилеген. Оон сөөлүнде Владимир Сирен-оол бир бодалгалы номчуттуларга сөглээн.

М. ДОРЖУ.

— Чадавас— деп, ол чугаалаанган.— Че, ам база катап эгезинден. Мен шынап-ла далажылкан-дыр мен.

Пронька дашкаар үнгеш, база катап эжикти соктаан. Оон мурнунда кылган чүүлдерин база катап катаптааннар.

— Амыр-менди-ле тур силер бе?— деп, Пронька хүлүмзүргүүшаан айтырган.

— Чаа, мынап-мынап турар чүве-дир ийин... А сен ажылхерек зайында хоорайлап чор сен бе?

— Чок, шуут чедип келгеним бо.

— Канчап шуут чедип кээр кижи сен?

— Кино артизи болуксап тур мен.

Режиссёр шыдашпайн каттыштыкан.

Пронька база оюндан үне бергеш

— Ам база катап эгезинден эгелептейн бе?

— Чок, уламчылаалы. Чүгле телекгенин болбас. Артист болуксап тур мен диве, а... кысказа-биле пос-таавы фабриказынга ажыллаар дээш келдим дээр сен... Ынчаарга хоорайга шуут келгенин ол ышкажыл?

— Ийе.

— Кандыг-дыр ынчаш?

— Чүү?

— А кана чурттаар сен?

— Силериннге. Биске чурттаан силер, ам мен силериннге чурттаар мен.

Режиссёр бодаммышаан, өрээл, иштинге ынай-бээр кымаанган.

— Бир-ле чүве болдунмайн? турар-дыр...

— Дораан-на буганым мыйыынган сегирип алырга кэйын боор — деп, ол чугаалаан.— Нарын ыяларлыг чылыр херек. Кажарлап. Ынчаарга ам ийилээп мегележинил: сээн чедип келгенниге мээң хөнүүм чок-даа болза, өөрээш шынчылыг болур мен.

(Төнчүүт. Эгези № 62 «Шында»).

«ВАНЯ, КАНЧАП МЫНДА КЕЛДИҢ?»

В. ШУКШИН

Сеп мээң хөнүүм чогун база эскерип каар сен, ынчалза-даа билбээченнеп амыраан кижи өттүнүп турар сен. Шенеп көөр бис бе?

— Шенээй-ле бис. Мындыг ажыл менээ шынап-ла таарыжыр-дыр. Мээң чангыс чер чурттугларым мени кинога көрүп каар болза, клубка концуг улуг согуг болгаш ол. олар чудуктарны чангыстап чүктеп алгаш чоруй баарлар.

— Чүте чүктеп алгаш баар чүвел?

— Элдепсинген аан. Мени ана хол бажынга көдүрүп үндүрүп кээрлер!..

— Оо... Че, ынчаарга шенеп көрээлем. А оон башка мени база бо бажыңдан үндүр көдүрүп каапгары чадавас. Элдепсинген аан.

Пронька коридорже үнгеш, чурттаан хирезе, мандалдаган. Бо бүгүнү ол күзелдин-биле, бүзүреңгир кылдыр ойнап көргүскен.

— Ваня! Мында канчап чедип келдин?!— деп режиссёр алгырган.

— А сээн адыныы кым дээр ирги?

— Че, харын... Николай Петрович-даа болгай аан.

— Ам база эгезинден эгелептээли — деп. Пронька дузалаган.

— «Ваня, мында канчап чедип келдин?»— дээр сен.

— Ваня, мында канчап чедип келдин?!— деп режиссёр.

— Чок, ынчаар эвес, сен холдарыныы мынчаар часкапмаш: «Ваня, мында канчап чедип келдиң?»— дээр шаа— деп. Пронька канчаар көргүзерин өөреткен.— Шах мынаар.

Режиссёр боданып, сегелип сүйбаглаалаан, чөпшээрежинкен.

— Че, харын ындыг-дыр. Ваня, мында канчап чедип келдиң?!— деп, адыжын часкай каапкан.

Пронька өөрээшиндеп хаанналыр чүүлдүүрүн.

— Амыр-менди-ле тур силер бе, Петрович! Кандыг чурттаа тур силер?

— Алыр. Мээң иштимде чүүкү бодап турарымны сени эскерип каан дээрзин көрбейн тур мен. Мен хоралдап тур мынажыл мен! Ындыг-даа болза... Че харын. Уламчылаалы. Сен мени эки кичээнгейлиг көрүп тур. Ваня мында канчаар чедип келдиң?!

— Хоорайже көжүп кээр чоор бе деп бодап тур мен.

— Шуут бе?

— Ийе. Фабрикага ажылга кирип алырын шенеп көөр чоор бе дээш...

— А сен кана чурттаар бодап тур сен?— деп айтырбышаан, Николай Петровичиниң «өөрүшкүзүү» өжүп эгелээн.

— Силерниңге — дээш, Пронька ам-даа өөрүшкүзүү чилирбээн.— Ийилээп телевизор көөр бис.

— Ийе, ынчалза-даа менде арай-ла дыкпышсымаар-ла болгай, Иваш...

— Ажырбас! Дыкпыштадыыштыг дээр-ле болгай.

— Ынчалза-даа мээң хөнүүм чок, мунгараксай берген тур шыкажыл мен, Иваш Иван даадым. Проня!— деп, режиссёр шыдашпайн кодаган эгелээн. — Азы эскербес-тир сен бе? Мен кара булут дег бүргей берген турумда, а сен үүнүнээректелдир түлүмзүрүп амыраан турар-дыр сен.

— Ам сээн бүргей берген турган херээн чүл. Сээн бажыныңга чартык ай чуртталарга чүл канчап баар чүвел. Ажылга кирип шуудай бергеш, иштя чурттаала бажыныңче көже-ле бергей мен.

— Бир эвес ындыг чүве болза, еске фильм кылыр апаар болгай! Билип тур сен бе?

— Өске-даа аныдан болза кыптай-ла бис. Бо мен хоорайга чедип келген дириг мен?..

— Сен кайы чер чурттуг сен?— деп, режиссер үзе киргеп.

— Колуунда.

— А сен болза хоорайга чурттаксаар сен бе?

— Ой-та...—Пронька кезек кала ыыттаваан.— Оон дугайында бодаваан мен. Мен болза чурттаксавас ийик мен. Мээң суурум өске черлерге бодаарга чараш чер чүве. Мешак ол оол болуп таарышпастыр мен бе?

— Сеңээ чүү деп тайылбырлаар чоор... — Режиссёр Прониың хомудаарыын күзевээн.— Мында көнгүс өске оол бижиттинген-дир. Сценарийи бо-дур — дээш, ол столда сценарийже углапкаш, хенертен дедир эргилип келген. — А сен болза канчаар сен? Хоорайга чедип-ле келгендир сен...

— Бир-тээ сценарий бижиттинген болганда ооң ам херээ чүү боор? Мени дээш кайдап сценарий база бижиир эвес силер.

— А бир эвес ындыг болза?

— Чүү?

— Таныштарыңга сен чедип келген-дир сен...

— Бир эвес мен чедип келген болзумза...

«Экии!»— дээр мен. «Экии!» — дээлер — «Чедип келгенин бо-ла-дыр»— дээримге.— Чүге?» деп айтырза, «Фабрикага ажылдаавым ол...»—дээр мен.

— Оон?

— Ол-ла.

— А оларның хөнүү чок, чүге дизе келех үе иштикте сен оларның бажыныңга чурттаар болгай сен.

— Ында багай чүү боор мен чепле ужурум билбейн тур мен? Хей дизе-ле, ийи неделя хире чурттаар-ла мен ийикпе...

— Чоп, олар ындыг улус болган-дыр, хөнүү чок... Дорт чугаалаваза-даа хөнүү чогу мөстүп турар. Канчалза экии?

— «Силерниңге бичии кожа чурттаар дээримге хөнүүмер чогуй бе?»—деп- айтыргай-ла мен...

— А олар. «Чок, Иван, сен чүү дээриң ол! Ажырбас, чурттай» дээрлер. А боттары хөнүү чок, оңу сен кончуг экии биилп турар сен. Канчалза экии?

— Билбес мен. А мында чүү деп бижип каан-дыр ынчаш?— Пронька сценарийже бажы-биле ыыпсын.

— Мында... көнгүс өске. Че, ол-даа канчаар, а сен мегеленип ыыдаар сен бе? Че, шенеп каапгар бис бе? Оларны чоор сен, өңү багай улустар харын, а сээн ыыпкы-ла чурттаар чериң чок-ла болгай. Көдээже дедир чоруур эвес сен. Ам база эгезинден эгелептээли. Чүгле сөөлүнде...

Телефон ыыгырт дигеп. Режиссер даанзыны сегирип алган.

— Че... чаа-а... Чүге ынаар болтур чүвел? Мен чугаалаавадыр болгай мен... Мен сиилеге ширгетүүр чаа! А, шүлүкчүү. Ам хирээн үзүүл бага бүүр мен. Чедип бээр мен. Прова мени беш минута дире манай каапаар. Бичии будулгаавын болу бергеш-дир...

— Силерни чөвөдөр турушкаа?—деп, Пронька ширгүүрге-биле айтыргаш

— Кымны? Мени ол?

— Ийе.

Режиссёр каттырып каан.

— Чок, аваа-ла-дыр... Мен хирээн чедип кээр мен—дээш, режиссёр үүне бергеш.

Пронька таалыпалай бергеш Лемки чаагы херээжин спортфель тудуп алган бо кире мештээ келген. Кылашаал ора-ла айтырган:

— Че, канчап тур силер?

— Канчаңмайн-даа тур бис.

— Чүге?

— Болдунмас-тыр. Ында өскээр бижип каан-дыр.

— Режиссёр маңаар дедир бе?

— Ийе.

— Ынчаарга маңаар — дээш, чыыл каан сценарийлерни коптарып-коптарып, бирээни шилип алгаш,— Азы сеңээ көнгүнү сценарийни танывыы алыыр-биле берип каапкан бе? Ам-даа ыыпкы-ла оргай-ла силер. Шак бо ам-даа каан чер силериниң эдиидүүр олдур. Херээжен Прониканиң сценарийин суна каапкаш, өскээрин дилээ уне халаян. Оон Пронькага мурнукпаан дег сонуургалды чок болган. Пронькага та чүге чүве ийик, мырнай күлдүрүүчүг апарган. Даарта эртен сиимерлээшкен чижелерлиг поезд станциязыга ордун келген турлаарга, автобустарга олтут мында алыр дээш кижилерниң шөлдөү кежир маңнажып турарын ол бодап орган... Оларның арашкага ол чок болур. Ында-биле чаржып ора: «Эки олут чок артар сен!» деп хөглүү-биле алтырбас-даа. А оон кезек-кезек мыштар аразында, суурдуң байтайы базыңнары шаарнайлыыр эртпес. Кирижинг тыт чыттаптар. Аттың ону каапкаш ажыңга чемнеңнээ дег. «Ажыл кедээ бе дүшкеш эки-ле сөөлүнде?» — деп айтыргаш. «Эки тур-ла»—дээш өөрээшкен дег тарылаавас, а авазы «Бүргей ормаа»— дээн.

Сценарийлиг сөөлү ыыпкыга салгаш, чоон, өңнүг карандашбиле ырыг саазынга көскү кылдыр: «Чүү-даа бүтпес-тир. Лагутин Прокопий»— деп бижип, ол чугаалаан.

ДООЗУЛБААН ОЮН

Ырай кыдыг кызыгаарга
Ынчан бир-ле
Албан ужун чорук ыыпкы
Аалдап чордум.
Дайынчылар ораны бол
Тайбың, ыржым.
Радио булуң черде
Ырлап туру.
Шериг оолдар хевин базып
Шеверленген.
Чамдыктары кыстардыва
Чагаа бижээн.

Заставаның начальниги
Чалыы дарта
Шахматче имней каапкаш.
Чалай берип.
Шахмат холуң шыва алган
«Чаа-дайын»
Ленинчи комнатада
Изиг түлүк.
Оны өөр дээш тургулапкан
Он-он кижи
Ыртывыста холу кижип.
«Аарып» турлар.
Агчыр-датчыр тутчуп орган
Адаанналыым
Аьдын көшкеш шалай
каапса.
Ам-на болгай
Бедик суурга шыпшыгындан

Медээ келди.
Адаанналыым ойнуп каггаш.
Арлы берди.
Шала көшкен аьды хевээр
Туруп калды.
Шалап, тулап, өске черде
Тулчу берди.
Оюкчуну үзе киргеп
Өжээтенниң
Овуузуну сенээ таныш.
Өршээл бербе.
Кара сагыш хойлап алган
Дайындыва
Халдаашкының дыпсыг
бөлүүн,
Дайынчы эш,
Мунган аьдын бедурбезин.
Бурунгаарла.
Чаштып, дезип четтикпээмле
Салба шаавыт.

Е. ТАНОВА

ЭКСПОНАТТАР АРАЗЫНДА

Тараа чуртувустуң майсыныы Москвада «Детская литература» ном үндүрер чер — партияның XXVI съездиниң дүн делегели ажыттыган. Экспозиция ийи болгаш үш туруктуган. Оларның биригизиндэ ук-нам үндүрер чүүлүн танытуун көргүзеен.

«Тараа чуртун-биле базып ор сен» деп серия он чедиг чыл бурунгаар-ла үнүп эгелээн. Совет улустарның ажыдүшүүлүүн чайбаган чуртталга чугаалап турар бүдүш байлаттырга — үшен ийи ном парлагдыптаан. Бо сериядан автор коллегия кончуг хөй. Аныяк поэтучукларның кичээнгейлиг ботарыынга олдун чогаалчылар-биле сургалыг хөй чогаалчылар бараан балганнар. Николай Островскийниң «Кан ханчаш катканы» дээш номчукчуларга таныш Павка Корчагинниң чуртталгазы-биле таныжып турарыңга, ол-даа ыяларлыг. Ол ыяларлыг чүүлдүң бирээзи — ол ыяларлыг чүүлдүң бирээзи — ол ыяларлыг чүүлдүң бирээзи —

Бүгү чурттарның пролетарийлери, каттыжыңар!

ШЫН

СЭКП Тыва обкомунуң, Тыва АССР-ниң Дээди Совединиң болгаш Министрлер Чөвүлелиниң органы

№ 64 (11562) | 1981 чылдың март 17, вторник | 1925 чылда үдезилеттингеи | Өртээ 7 «ө»

СЭКП-НИҢ XXVI СЪЕЗДИЗИНИҢ ШИИТПИРЛЕРИН—АМЫДЫРАЛГА!

СОҢГУКЧУЛАР-БИЛЕ УЖУРАШКАН

Мугур-Аксының Культура бажыңы. Айытнан шагы четкелеп турда чыылганнар ында олуттарны долдуп эзелеппен, СЭКП-ниң XXVI съездизиниң делегады, РСФСР-ниң болгаш Тыва АССР-ниң Дээди Советтериниң депутады, республиканың Министрлер Чөвүлелиниң Даргазы Чимит-Дорну Байырович Ондар-биле монгун-тайгамыларның ужурашкылгазы эгелээн.

СЭКП райкомунуң бирги секретары О. Н.-С. Шагдыр-оол ужурашкыга хуралын ажыткаш, делегат, РСФСР-ниң болгаш Тыва АССР-ниң Дээди Советтериниң депутады Ч.-Д. Б. Ондарга сөс берген.

— Совет Эвилелиниң коммунистериниң чоокта чаа болуп эрткен улуг шуулганынга Тываның коммунистеринден мурнундан баар төлээлериниң бирээзи болгаш мен. СЭКП ТК-ның Чинигине секретары Л. И. Брежневтиң кылганы СЭКП ТК-ның Отчёт илеткелинде амгы болгаш келир үеэш бүгү талалыг аналиэтээн одурулгаларны еске бүгү делегаттар, совет улус болгаш бурунгаар депшилгелиг кижи бүрүзү-биле бир дөмей, сагыш-сеткилдиң ханызындан дыннап хүлээп ап ордувус — деп, Ч.-Д. Б. Ондар чугаазын эгелээн.

Февральдың 23-тең март 3-ке чедир болган съездиниң эртиенин монгун-тайгажыларга Ч.-Д. Б. Ондар докчуулап чугаалап, партияның улуг шуулганының бүгү совет кижилериң мурнунга салган соруглаларынга база доктаап, оон шиитпирлерин бүрүн болгаш долу күүседир талазы-биле кандыг ажылдарны кылза чогуурун чугаалаан.

Съездиниң чугула айтырыгларының бирээзи — мал ажылының дугайын делегат чугаалаан. Мал бажын остүрер, оон продукциязын көвүдедир талазы-биле мал ажыл-агыйлыг Монгун-Тайга район канчаар ажылдап турарын база бар чедиштерни чайлаар талазы-биле чүвү кылза чогуурул дээрзин съездиниң материалдарынга үндезилеп, тодаргай аныядыын Министрлер Чөвүлелиниң Даргазы кылган.

Кыштаглаашкынын адактаалыг турар. Төрүттүнген мал төлүн мөңгө тургузарынче, оор-самыгдалдардан мал чиирглерин болдурбазынче, саң-хөө үеёлүнга чогуур чурумну турганарынче. Эмнелге-профилактиктиг хемчегларниң шынарын белдирериче, иштики хереглелдерге эът чарыгдалының хемнээлиг эң-шынгызы сагыырынче көңүлгейин утпаңнаарын чугула деп ол айытказ. Чаңгыс сөс-биле чугаалаарга, ниитиниң малын онча-менээ тургузар, оон янзы-бүрү чылдагаанчыдан хоразарын болдурбас талазы-биле бистиң ажылывысты тодаргай болдурар болгаш оңу бүрүнү-биле холга алыр херек. Бо соруглаларны чедиишкинниг күүседирде партия, совет болгаш ажылагый органнарының күжениишкинниг ажылы, ишчилерни планныг онаалда, социалистиг хүлээлге күүседеэвинче билдилиг-биле мобилизастаары чугула дээрзин ол демдеглээн.

Ч.-Д. Б. Ондар бодунуң депутат хүлээлгезин канчаар күүсеткенин база соңгукчуларга дыңнадып, кылган ажылдарын болгаш ам-даа шиитпирлеттинип турар чагыырының байдалын таныштырган. Депутаттың кылган ажылы эвээш эвес дээрзин аңаа саналбергеннер — Монгун-Тайга райпозунуң баштаар черинин даргазы Б. Д. Салчак, «Малчын» совхозтуң директору С. С.-Б. Очур, улус депутаттарының район Совединиң күүскомчуның даргазы Д. С. Хорлуу олар демдеглээннер. Чижээ, 1979 чылдан бээр районнуң чурттакчыларының телевизор көрүп, газ ажыглап эгелээни, суурнуң ортузу-биле баткан Мугур хемниң кежиндө чадаг улус кылаштаар көвүдүнү кылганы, чоонду чугула тургелдинип барааннары-биле чүүк чок хандырып турары РСФСР-ниң болгаш Тыва АССР-ниң Дээди Советтериниң депутады Ч.-Д. Б. Ондарның соңгукчуларның чагыларын күүседир дээш кызымак ажыллаанының түшелп болур.

Л-410 деп дүрген ужар болгаш пассажирлерге улам эптиг самолёт республика нейтыгыла-биле чоокшы аргыштырып эгелээн. Депутаттың база бир кирген үлүг—Кызыл биле Мугур-Аксы аразынга дөрт телефон харылзаазын тургускавы болур. Ам шагның кайы-даа үезинде республика нейсыгылалы-биле харылажыр арга тургустунган.

Соңгукчулар ол ужурашкылга үезинде депутатка чаа-чаа дилегләр кирген. Ылаңгыя район төвүнге садык тудуун эгелээрин, Кызыл биле Монгун-Тайга районнуң аразынга автомобильдиң дөрт оруун ажыдарын болгаш еске-даа чүүдерин ылырынга дузалаарын соңгукчулар депутаттан диленнинер.

Тыва АССР-ниң Министрлер Чөвүлелиниң Даргазы «Малчын» совхозтуң № 4 хойжу бригадазынга барып, хойжуларның амыырал-чурттагылаашкын-биле танышкышаан, бодунуң съездиге чорааның дугайында база чугаалаан. Ол ишкаш Мугур-Аксы ортумак школазынга барган, башкылар болгаш оскенчилер коллективи-биле база ужурашкан.

Д. ЧЫДЫМ.
«Шынның» корр.

ЧУРУКТА: Мугур-Аксының Культура бажыңына ужурашкылга үезинде.

А. МЕЛЬНИКОВТУҢ фотозу.

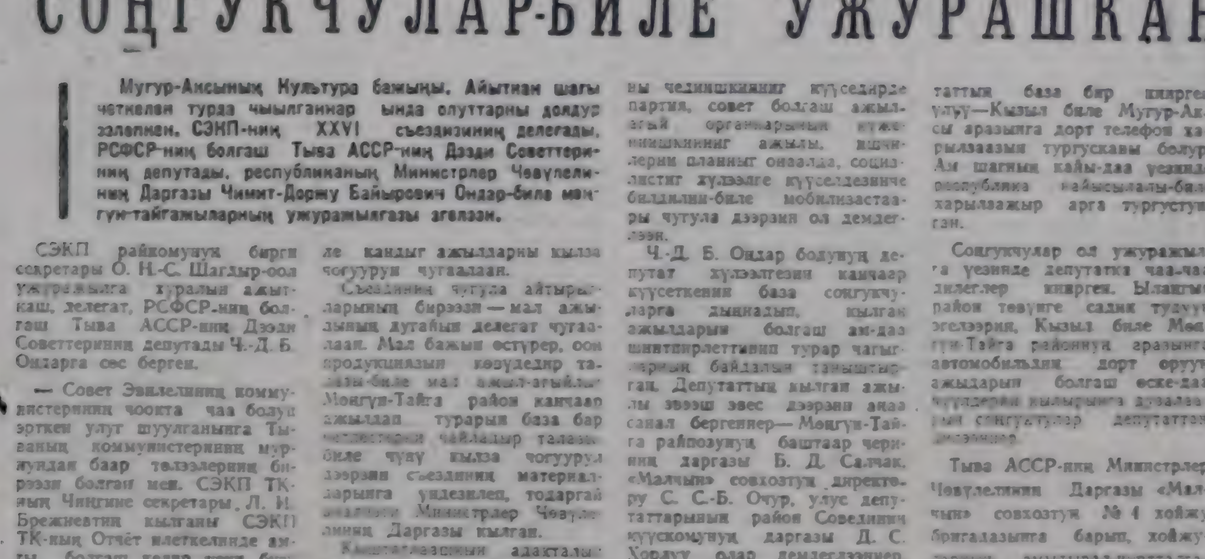

С. К. Буяндыны Тыва АССР-ниң Дээди Совединиң Президиумунуң Хүндүлел бижии-биле шаңнаар дугайында

ТЫВА АССР-НИҢ ДЭЭДИ СОВЕДИНИҢ ПРЕЗИДИУМУНУҢ ЧАГЫЫЛЫ

Партия болгаш ажыл-агый органнарының үнү чедиргелерге [illegible] дээш база төрүттүнген хүнүлеп бээр 50 харлааны-биле холбаштыр Тыва АССР-ниң [illegible] министри Семён Кунгаевич Буяндыны Тыва АССР-ниң Дээди Совединиң Президиумунуң Хүндүлел бижии-биле шаңнаар.

Тыва АССР-ниң Дээди Совединиң Президиумунуң Даргазы М. МЕНДУМЕ.

Тыва АССР-ниң Дээди Совединиң Президиумунуң Секретары Н. БОЙДУ.

Кызыл хоорай.

1981 чылдың март 16.

«САЛЮТ» — «СОЮЗ» — «ПРОГРЕСС»

«Салют-6» орбита станциязын космос делгеминге салып үндүргениңден бээр ам үш чыл чартык болган. «Салют» — «Союз» — «Прогресс» деп космос программазынга бо эрткен чылдарның дургузунда эртемшинчилелдериниң нойгамтын чаагай түңнелдерни чедип алган. Үш чартык чылдарда «Союз» деп он бир корабльдерни, «Прогресс» деп он ийи чүүк транспорттарын ол станция хүлээп алган. Дөрт «Союз Т» космос корабльдерни «Салют» станцияга тудуштурган.

«Союз Т» деп дөртку корабльди 1981 чылдың март 13-тең 14-түн дүнезинде станция-биле тудуштурган болгай. Ол корабль — космонавтылар башкарган 14-ку экспедицияны болуп турар. Космонавтылап Владимир Ковалёнок болгаш Виктор Савиных олардың башкарганы «СоюзТ-4» корабльди «Союз»-туң биче дунмазы деп чоргаарал-биле болгаш баштактанныышкын-биле адап турар.

Бирги «Союз» корабльди космос делгеминге салып үндүргениңден бээр он дөрт чыл эрткен. Ол үениң дургузунда электроникага болгаш башкарылга теориязынга эвээш эвес чаа идеялар болгаш шинтпирлер тыптып келген. хөй чаа дериг-херекселдерни тургускан. Ынчаарга эң-не хөй чаа чүүлдерни ужудуушкуунуң электронинут-саналга хандырылгазынга кирген. Саналаа болгаш шинтпирлээр херекселдер «Союз» деп мурнундагы корабльдерге база турган. Ынчалзажок олардың сорулгазы — медээлерни түгле чыыры болгаш саналы болган. Ынчаарга «Союз Т-4» корабльде тургускан саналга комплекизи —ол дээрге, кижи мижаш бодаар машина-дыр.

Башкарылгалыг ужудуушкунуң байдалынге «Салют-6» станцияны шилчидер талазы-биле хемчегларни космонавтылар дуун үргулчүлеп чорутткан. Ынаарыя эмнелге, биилеринң системаларын катап ажылдаткан, агаар таарыштырарын болгаш газ составын хандырарын боттандырган.

«Прогресс-12» корабльдиң [illegible] Владимир Ковалёнок болгаш Виктор Савиных «Салют-6» станцияга ажыглыг эгелээн ийиги дуңгуже ажыттыкан болгаш түштерни сайгарып, «Родникпад» системазын ажылдадырынга белеткээн. Чүүк корабльдиң экелген суун «Родник» системазының дүвээ-биле станцияда саналаа кудуп ап турар.

Нарын үнүштерниң өзулдезинге космоска ужудуушкунуң факторларының салдарын өөренип көөр талазы-биле биологтуг, шенелделерни комплекстеп кырында комплексте эгелей берген. «Фитон» деп установкага чечектерниң болгаш еске-даа үнүштерниң үрелеңнерин тараап.

Эмнелге контролюнуң медээзин ёзугаар алырга, космонавтылар Владимир Ковалёнокту болгаш Виктор Савиныхты зенээ чок байдалга чаңчылгары чогумчалыг эртип турар. Космонавтыларның хөлүмүлелиг байдалы эки. Чер чогуңгуя орбитазында ажыл үргүлчүлеп турар.

(СЭТА).

МИЛЛИОННАРНЫҢ ДЕТКИИШКИНИ

В. И. Ленинниң төрүттүнген хүнүнден бээр 111 чыл ооңга алдар болдурган коммунистиг субботникти апрель 18-те эртирер дугайында Москваның мурнакы будурулге коллективилериниң инициативазын бистин Тергин чуртувустуң миллионмиллиоң ажыл-ишчилери ынаа-биле деткип турар. Хөй будурулге черлерниңге болуп эртикен митингилериң болгаш хураларның киржинчилери ол дугайын медеглээн.

Телевиденне кинескоптарының шынарын улам-на бедиктирип «МЭЛЗТИҢ» Москва каттыжымышкынының [illegible] хүлээнгеп. Апрель 18-те бедик будурукчулуг ажылдаарыңге болгаш эң-не эки шынарлыг продукцияны ол хүн будурериңге прибор кылыр ажылчыннарны бригадир Л. Мылевская кыйгырган.

Коммунистиг субботникте [illegible] эң улуг чедиишкинниер-биле утпуурун пайысталдың «Каучук» каттыжымышкынының ажыл-ишчилери шинтпирлээн. Ленинчи субботниктиң хүнүнде олар [illegible] тыптан материалдарны ажыглаарын хүлээнгеп. Күш-ажылчы аалчегниң үезинде 412 мун рубльдиң продукциязын бүдүрүп кергүнген. Автомобиль дугуйларының хөй нуруузуун камнап алдынгы каучуктан бүдүрер соруга салдынган.

Коммунистиг партияның болгаш Совет күрүнениң үндезилекчизи В. И. Ленинниң төрүттүнген хүнүн төрүнүн эки ажыл-биле демдеглээрин Москваның «Сокол» деп даарамызга каттыжымышкынының коллективи хүлээнгеп болгаш амгы үеде эң бедик будурукчулуг ажылдап турар. Апрель 18-те эдилер даалгазын бүдүр чартык катап ажыр күүседирин бүзүрелиг А. Борматова саналдаан. Оон эгелээшкинин бүгү даарамыкчылар деткээн болгаш күш-ажыл байырлалының хүнүнде барык 340 мун рубльниң продукциязын будурерин шиитпирлээннер. Каттыжымышкының бүгү эртиелерни камнап алдынган көмпүүжүргүнге-биле апрель 18-те ажылдаарын хүлээнгеп.

(СЭТА).

ЧАҢГЫС КИЖИ ДЕГ

Коммунистиг субботник күшажылдың будурукчулуун бедидеринге канчаар-даа аажок улуг ужур-дузалыг. Партияның XXVI съездизиниң шиитпирлериниң сорук кирген, оон төөгүүт соруглаларын амыдыралга боттандырарынга бүрүн шиитпирлиг совет кижилер чаа беш талдың күш-ажылчы чедишкиннер-биле эгелеп турар.

Оон тодаргай чижээ бистин Эрзинниң чурттакчы-коммунал ажыл-агый будурулге эргелелиниң ажыл-ишкинден көрүп болур. Читкен беш чылда ажыл-ишти планныг онаалдазын 101,1 хуу күүсеттинге. Коллектив бо чаа он бирги беш чылды база бедик күш-ажылчы көргүзүүлер-биле эгелээн. Ийи айлдың планы хуусаадан эрте күүсеттинген.

Пролетариаттың улуг башкызы болгаш башкызы В. И. Ленинниң төрүттүнген хүнүнден бээр 111 чылының бүдүүзү апрель 18-те болур коммунистиг субботникке шүүлгүүс чаңчыл ниитилелдиг [illegible] чыл ажыл-дуза чедиреринең планныг онаалдазын 101,1 хуу күүсеттинге. Коллектив бо чаа он бирги беш чылды база бедик күш-ажылчы көргүзүүлер-биле эгелээн. Ийи айлдың планы хуусаадан эрте күүсеттинген.

Оскенчилер совхозче шилчидинге. Чоонуң амыралы оонда эдилээн. Москвада болган политиктиг [illegible] олуннардан ногучуп, радиодан дыңнап турган болуувусса, ам [illegible] күүсеттинге. Ажыл-амыралды көрүп, орар апарган бис. СЭКП-ниң XXVI съездизи ооң үзүн үргүлчүлээн болгай. Суурувуста бо улуг шуулганны эң-кеп эвилелдең сонуургаваан ынаа ховар дизе дөөреем эвес. Бо дээрге суур биле хоорай ажылыралының деңнежин келгинниң кескү херелиг-дир.

Республиканың еске совхозтары-биле бир дөмей, СЭКП-ниң XXVI съездизинге үткүшүр кылган ижилериниң анализ-ривиске мынзыг. Совхоз 1981 чылдың кыштаглаашкынга 8840 тонна сагсын, сметту 600 тонналы, 72 тонна ыраан дазалының болетпеп алган. 36 коданда 14010 хой, дүргенинден бээр он дөрт чыл эртикен. Ол үениң дүргузунда электроникага болгаш башкарылга теориязынга эвээш эвес чаа идеялар болгаш шинтпирлер тыптып келген. хөй чаа дериг-херекселдерни тургускан. Ынчаарга эң-не хөй чаа чүүлдерни ужудуушкунуң электронинут-саналга хандырылгазынга кирген. Саналаа болгаш шинтпирлээр херекселдер «Союз» деп мурнундагы корабльдерге база турган. Ынчалзажок олардың сорулгазы — медээлерни түгле чыыры болгаш саналы болган. Ынчаарга «Союз Т-4» корабльде тургускан саналга комплекизи —ол дээрге, кижи мижаш бодаар машина-дыр.

Башкарылгалыг ужудуушкунуң байдалынге «Салют-6» станцияны шилчидер талазы-биле хемчегларни космонавтылар дуун үргулчүлеп чорутткан. Ынаарыя эмнелге, биилеринң системаларын катап ажылдаткан, агаар таарыштырарын болгаш газ составын хандырарын боттандырган.

«Прогресс-12» корабльдиң [illegible] Владимир Ковалёнок болгаш Виктор Савиных «Салют-6» станцияга ажыглыг эгелээн ийиги дуңгуже ажыттыкан болгаш түштерни сайгарып, «Родникпад» системазын ажылдадырынга белеткээн. Чүүк корабльдиң экелген суун «Родник» системазының дүвээ-биле станцияда саналаа кудуп ап турар.

Нарын үнүштерниң өзулдезинге космоска ужудуушкунуң факторларының салдарын өөренип көөр талазы-биле биологтуг, шенелделерни комплекстеп кырында комплексте эгелей берген. «Фитон» деп установкага чечектерниң болгаш еске-даа үнүштерниң үрелеңнерин тараап.

Эмнелге контролюнуң медээзин ёзугаар алырга, космонавтылар Владимир Ковалёнокту болгаш Виктор Савиныхты зенээ чок байдалга чаңчылгары чогумчалыг эртип турар. Космонавтыларның хөлүмүлелиг байдалы эки. Чер чогуңгуя орбитазында ажыл үргүлчүлеп турар.

(СЭТА).

МАГАЛЫГ-ДЫР

СЭКП-ниң XXVI съездизиниң ажылының дугайын сеткил ханышкынын-биле соңгуннарал номчуп, март 3-те улуг шуулганның доозузының телевизордан көрдүм. СЭКП ТК-ның Чиигине секретары эш Л. И. Брежневтиң кылган Отчет илеткели холчок ханы уткалыг, эртемге үндезилеттинге документ-дир. Улуг шуулганга делегатгар, чалаалаа ажылчылар киржип, он бирги беш чылдың [illegible] чугаалашканнар.

Бистиң Коммунистиг партиявыстың делегейге таныш, чазагай чечектелиишкининг амыдырал дээш сагыш салыышкыны улуг. Ол бүгүнү чыл бүрүзе амыдыралдан кижи көрүп, магалаар-дыр. Чаңгыс чижек, чурттап келген суурум — Белдир-Арыг. Бо суурну турғуступ, өрген кажаннарның хүрээзи мен. Баштайгы чылдарда чаңчыл дугайы [illegible] орустунду. Ол үеде бешти чурттаалаашкыны магадап [illegible] чаңчыл турган бис. Сарыг-[illegible] чурттап чоргаараа боттарынге чылыг, чырык, ары-[illegible] Кажыннарже шилчүүшкинге [illegible] чаңчыл үүлгеннер. Бижии 6 [illegible] дөрт кыштагда 920 шиек бар. Төрүүр 7500 хойнуң 5690-ны оолдашкан. 5725 хураган онча-менээ доругун турар.

Бүгү-эвилелдиң съезд мурнуну социалистиг чарыжынга киришкеш, ол төөгүлүг шуулганга ийи көргүзүүлерни чедип алган малчыннар бар. Чижээ, хүржүлгалыг малчын Иван Данзурун 100 хойга онаалтыын-ынча хураганы кампалап алган. Күжүгет Чурум, Константин Захаров олар үстеп-не 50 хураганы, Миядин Шулуу 100 хойдан-на 80 хураганы менээ дорунтурун, чарыштың мурнуу одурузунче киргеннер. Амгы үүннерде үш коданнарда хойларның төрүүр уламчылавышаан Сит-Хөлдең фермазында 550 шиекти тургузу азырап турар.

Совхозтуң малчыннары оң бирги беш чылдың бирги чылының планныг онаалдазын база партияның XXVI съездизиниң шиитпирлерин амыдыралга чедиишкинниг боттандырар соруглаңы салган хей-аътынг ажылдап турар.

С. ШИМИТ,
Тес-Хем районда «Чодураа» совхозунда персоналдыг пенсионер.

„Шынга" харыы

ХЕМЧЕГЛЕР АЛДЫНГАН

Бо чылдың февральдың 6-да № 30 (11529) «Шын» солуннуң үшкү арнында «Пассажирлер сүмелеп, шүгүмүүлеп, саналдап тур» деп мөңгө адаанга Өвүр Чоон-Хемчик, Бии-Хем, Кызыл районнарда болгаш Чадаананың автостанциязының коллективинде пассажирлерниң хандырылгазында четпестерниң дугайында чагааларының чыынызының парлаан.

Чагааларда айыттынган четпестерни транспорт эргелелиниң ажылдакчылары ол районнарга барып, чыылаа ажылдарын чүрттакчыларга [illegible] шын болгаш.

«Чадаалаан чурттакчылар» дугайында бодуң автобусуңнан көчүрүп айтырыг Кызыл—Хадын аразында автобус шинчилеңнинин расписаниезиң өөрөткенил-биле холбаштыр тургустунган. Ол ынчалаш автобус доктаар-ниин дугайын база шиитпирлеттинмиин тодаргай шын. Ам-ны үеде Бии-Хем райкууском пассажирлер автотранспортуның бодурулгезинин [illegible] Кызыл — Хадын аразының маршрудун хандырар чолдашчыны ук чер чурттакчыларындан тывар деп турар. Автобус доктаар черниң дугайынга айтырыгны база шиитпирлээр гурар. Үстүнде айтырыгларны ам шиитпирлээн соонда ре-[illegible] мөңгүүр ышкаш тургаар.

Баян-Кол болгаш Терлиг-Хая (Кара-Тал) суурларның аразынга автобус шимчээшкин ажыдыр дугайында чагаа-[illegible] Садыгнын ат-хөөн база хандырган Мөңгүүрнинде Баян-Кол, Сан-Герелиг-Хая суурларның аразында орукту болгаш ковдүүлерни ында шинчилел-ажылга бузурулгезинин септей турга-[illegible]-биле холбаштыр автобус [illegible] ажыттыр [illegible] Шагаашка ол ажылду доостуру билек-ле, бо чылдың февраль 21-деп эгелээш, автобус шимчээшкинин ажыттыр.

Т. Сандүүнүн **«Чоннуң дилээ»** деп чагаазынга хамбаатыр харыылаарыңе болза, бо чылдың ийиги кварталында чаа автобустар кээр болгаш Чадаана АТБ-зинин парыгынга кирген соонда. Кызыл-Тайга-биле аразынга автобус [illegible] ажыттыр. чыыр ол дилээн хандырар бис.

Эш Х. Семистиң **«Расписаниени салыыр ужурлуг»** деп чагаазынга Чоон-Хемчик районнуң пассажирлерин хамаатар талазы-биле Чадаана АТБ-зинин ажылынга четпестерни айытказ. Автобустарның техникалыг байдалы болгай, оларны бөлүн тургелдинип, үрелеңнер бо чылдың [illegible] ажыттыр [illegible] Амгы үеде автобустарның [illegible] ажылдаарының [illegible] Чадаана АТБ-зинге [illegible] ГАЗ-53 [illegible] ажыттыр [illegible] Ынаарыя автобустарны [illegible] Чоокшы [illegible] Ынаарыя 83,3 хуудуг хемнээлиг [illegible] ажыттыр [illegible] Ынаарыя [illegible] ажыттыр [illegible] ПАЗ-672 [illegible] Ынаарыя [illegible] Чаагай [illegible] Ынаарыя [illegible] Ынаарыя [illegible] Ынаарыя

СЭКП-ниң XXVI съездизиниң шиитпирлерин—амыдыралга

ХӨРЗҮН КАМГАЛААРЫНЫҢ АРГАЛАРЫН ШИҢГЭЭДИР

«Бистер моон соңгаар-даа кӧдӱрт ужуг сайгем биилиг материал курлаавырларын тускайлап бээр, ол адырны индустриалдыг үндезинче планнаарыгаар шилчидерин үргүлчүлээр апаар бис. Ынчалзажок ам кужениишкинниң кол тоолу — инчаарга ол 80 чылларда аграр политиказының онзалаачак илгалдыг чүүлү болур — капитал салымшкинарыннан берижиниң азырынче, кодээ ажыл-агайның производствоун өстүрериниге, аграл-хаттыг комплексиниң бүгүде аймактарын-биле оон хамаарышкынналзырымыже база бодалгаларын бедидиишкинге» деп, СЭКП-ниң XXVI съездизинге эш Л. И. Брежнев чугаалаан.

Съездиниң шиитпирлерин амыдыралга бодуларывыс тускайлаттынган республиканың партилиг организацияларының чүс хемчеглериниң ажыл-ижинде оон-даа ынак ынчалдыр бодалгаларны ажыглаарын бис. Ону Улуг-Хем районунуң чонунуң, СЭКП-ниң XXII съездиниң аттыг, «Шекпээр», «Буурлыгаар», «Кызыл туң» совхозтарының шөлдеринде ажылдавайн турар.

Бистиң шөлдеривиске дүжүттүг доктаамал кудулаалыг турар кол фактор болза, часы уеле ол-шыктың чедишпезин. А хөрзүнүң кырында кадымдан ол-шыктың дораалы уне бээрининг чылдагаана инда таваа сыптарының чогу-дур. Ынчангаш, черни болбаазыралырын эрозиядан үзүр техникабиле чорутканда безин шаажчакталчак бистерлиг кагоктарны кежүп алгаш, ханы эвес үлүдүреткен черни таптай бастырарывыс керек болгай.

Черниң хөрзүүн андаро коллыгбайн, алаандан үлүрелиң болбаазыралдыры комсуг ажыглыр. Ынчаар кылыры, атмосфераның бүгү-ле ол-шыгы хөрзүнге бүрүү-биле сингер, эрэмнээ хар ааы чааъ суу черниң кыры-биле агып, бадыр бар-бас, оон үламыштаан ол-шыктың бөстелиң үнери дээш ыдыктың ыдыктарыгаар бөлүктүрер. Ынчангаш, курлуктаар черге база ангыска бок үнүштерге үдүр демиселяя төгерик бистиг ажыглаар. Ынчаарга Улуг-Хем (37,4 хуудуг), Кызыл (91,2 хуудуг), Танды (74,3 хуудуг) районнарның ажыл-агыларынга онаажыр.

Эрозиядан ажыкшаа черлерге ооруда кестирип үлүгредирге, хөрзүүн үүлүн үрезиндө түрүүлүг эвес, харын оон үнүш-дүжүттүг дээш артарынга, ол-шыгы бедиирингге идиглиг болдур. Эрозиядан удур перекселдер-биле болбаазыраткан шөлдерге хар, ширинң андаро кагдырып болбаазыраткан черлерге болаазырга, 2—3 катап кылын болур. Оон үламыштаан черниң ол-шыгы үлгаазыр.

Аймактың кӧдӱрт кестирип болбаазыралдыр хөрзүн чаагай черлерге дүжүттүн 1,5—2 центнер чедир немелдезин доктаамал бүрүт турар. Моолдар ажыктың ай хөрзүлиишкир. Бүгү ооруда «Тичилелге» совхоз эрозиядан удур техниканы алыскан «Тичилелге» совхоз эрозиядан удур техниканы алыскан «Тичилелге» совхоз техниканы шингээдип албайн, гектаразын күзүү дүжүттүг болган. ССРЭ-ниң 50 чылы аттыг совхоз хөрзүн камгалаарының хемчеглериң комплекстиг шинчилеп, ооруда кестирип үлүгредирге, хөрзүүн үүлүн үрезиндө түрүүлүг эвес, харын оон үнүш-дүжүттүг дээш артарынга, ол-шыгы бедиирингге идиглиг болдур. Эрозиядан удур перекселдер-биле болбаазыраткан шөлдерге хар, ширинң андаро кагдырып болбаазыраткан черлерге болаазырга, 2—3 катап кылын болур. Оон үламыштаан черниң ол-шыгы үлгаазыр.

Аймактың кӧдӱрт кестирип болбаазыралдыр хөрзүн чаагай черлерге дүжүттүн 1,5—2 центнер хөй немелдезин доктаамал бүрүт турар. Моолдар ажыктың ай хөрзүлиишкир. Бүгү ооруда «Тичилелге» совхоз эрозиядан удур техниканы алыскан «Тичилелге» совхоз техниканы шингээдип албайн, гектаразын күзүү дүжүттүг болган. ССРЭ-ниң 50 чылы аттыг совхоз хөрзүн камгалаарының хемчеглериң комплекстиг шинчилеп, «Коммунизмниң хереди» совхоз чыгыг [illegible] гектаразын чүгле 2,4 центнер аппас дүжүт алган. харын-даа тараазының бүгү шөлүүн 70 дээш хуузун үндүр биижээн.

Кодээ ажыл-агыйның дүрзилга станциязының 4-ку болган 5-ки бригадаларының шөлдеринге эрозиядан удур техниканы ажыглап турган. Үн [illegible] 10—12 дөрт, дүжүттүг ап келген. «Кок-Тей» совхоз хөрзүүнүң ооруразын андаро кагдырып болбаазыралдырыңдан шагдаалга ойталаан. ам оон дүжүттүг гектаразын кожазында «Совет Тывазы» совхозтуунаан 1,5—2 центнер хөй болуп турар.

Чаңгыс сөөк биле чугаалаарга, хөрзүүн ажыдан кагдырып болбаазыралдыр хөрзүлиишкинге комплекстиг кылыр ботаарга, ол ажыглаарын негелдеге дүүштүр турган. Моолдар ажыктың ай хөрзүлиишкир. Бүгү ооруда «Тичилелге» совхоз эрозиядан удур техниканы алыскан «Тичилелге» совхоз техниканы шингээдип албайн, гектаразын күзүү дүжүттүг болган. ССРЭ-ниң 50 чылы аттыг совхоз хөрзүн камгалаарының хемчеглериң комплекстиг шинчилеп, «Шимбалдыг» совхозтуң

ТАЙБЫҢ БОЛГАШ ДЕПШИЛГЕ ДЭЭШ ДЕМИСЕЛГЕ

СЭКП-ниң XXVI съезжаан ажылай дээжи дүнэлээ бүзээш ле эртикей, шилгээлекчилер совет коммунистериниң шүүлтелеринде делегеттерниң бүгү булуңнарындан кээп турар үнелелдер чанғыс аай: ук съезд ,бүгү делегейге төөгү үжүр-дузалыг болуушкун болган. СЭКП ТК-ниң Чиргиче секретары эш Л. И. Брежневтиң илеткелээ болгаш съездиниң материалдарында бүгү турар теориялыг тайбыңныг шинчилелдерге шын оруктар айтыр сылдыс болуп турар. Дамтыкызда [illegible] ниң база бистиң бөмбүрзээристиң келир үеэш дээш сагыш човап турар бүгү-ле кижилерниң чүгаалыларының кол-на утказы мызыг.

Съездиниң хаарла чугаазынга Л. И. Брежнев хүлээп алдынар шиитпирлериң кол-ла утказын мынча деп кыска болгаш ханы кылдыр тодарғайлаан: «Боттарывыстың бүгү күжүвүстү аразында холбаазыг ийи углаңныышкынга мөөнүүр болаалдыг бис. Оларның бирээзи — коммунистиг тургузуушкун, өскези — тайбының быжыглаары».

Совет коммунистериниң ол бот-боттарындан чарлыбас болгаш диалектика талазы-биле холбаалыг ийи кол соруглаш [illegible] бөлүүстерниң авантюристиг хоруунга удур туржуп турар тайбыныга [illegible] бүгү күштерниң эрге-бажыктарына дүгжүп турар. «Соок дайынны» узуткаларынга болгаш «күш дөгээриниң политиказынга» удур туржуушкуга чамдык бурунгаар базымны чедип алырынга тайбың дээш массалыг шимээнинин-даа, социалистиг дем каттыжылганының өзүп турар экономиктиг күчүзүү-даа чүгүлга ролдуг болганы чажыт эвес

болгай. Чамырлыышкыны политиказының материалдыг үндезини харын-на делегеттиниң [illegible] 1950 ыллда 20 хуу турганындан 1979 ыллда 40 ажыг хуу апарганы болур.

Каттышкан Штаттарда чамдык кижилер оны эскербээ-чеңнеп турар хевирлиг. Ак бажыдан, Пентагондан база өске-даа вашингтончу албан [illegible] бүгү-ле кижилерниң база бистиң бөмбүрзээристиң келир үеэш дээш сагыш човап турар бүгү-ле кижилерниң чүгаалыларының кол-на утказы мызыг.

Съездиниң хаарла чугаазынга Л. И. Брежнев хүлээп алдынарын шиитпирлериң кол-ла утказын мынча деп кыска болгаш ханы кылдыр тодарғайлаан: «Боттарывыстың бүгү күжүвүстү аразында холбаазыг ийи углаңныышкынга мөөнүүр болаалдыг бис. Оларның бирээзи — коммунистиг тургузуушкун, өскези — тайбыныңны быжыглаары».

Совет коммунистериниң ол бот-боттарындан чарлыбас болгаш диалектика талазы-биле холбаалыг ийи кол соруглаш [illegible] бөлүүстерниң авантюристиг хоруунга удур туржуп турар тайбыныга [illegible] бүгү күштерниң эрге-бажыктарына дүгжүп турар. «Соок дайынны» узуткаларынга болгаш «күш дөгээриниң политиказынга» удур туржуушкуга чамдык бурунгаар базымны чедип алырынга тайбың дээш массалыг шимээнинин-даа, социалистиг дем каттыжылганының өзүп турар экономиктиг күчүзүү-даа чүгүлга ролдуг болганы чажыт эвес

Боо-чепсек будүрерни кедергей улгаттырганы чүгле бөрү [illegible] ралын баңсырадып турар үвес, харын бүгү америк экономканы коркадып турар. Чамдык америк экономистериниң айтып турарын сөзүгаар алыр-та, кандыг-даа администрация чылдын-на шерег бюджединг [illegible] дайын айылны шинаал-ла дирелип келген. Ынчаарга оон дөзү Совет Эвилели эвес, оон төлээ дег-тергиндели эвес, а боо-чепсектиң эңдере будүрүп турары, делегейде ам-даа турп турар дүшкүүрлүг чөрүк болур. Шак ол хөөрүн эвес, а херек ымыңдагы ёзулуг айылга улур Америка-биле, Европа күрүнелери-биле, бистиң бөмбүрзээристиң бүгү чурттары-биле

«Тайбың күзелинге— дайынга белеткен» деп бурунсу рим [illegible] XXVI съездиниң бистиң бөмбүрзээристиң улустарының мурнунга конгус өске перспективаны ажыткан. «Улустарны материаллыг болгаш угаан-бодал байлактарын каңмыг-даа үжүр-утка чок чарыгдаарынге албалап турар дайын белеткели эвес, а тайбыны быжыглаары — даартагы хүнге орук баштаар үүл

бир дениг демисежиринге белеткеп бис».

Бөлүүн шаттаныктың Тайбың программазының элеглел байлалын үндезинги-биле эвилелиринге орук айтыр сылдыс болуп турар. Л. И. Брежнев [illegible] ындыг-даа дайынны чүгүлээ-шкинниң ап турганың чугаалаар херек. Совет Эвилелиң чоок хөөр хире эвес: ангы ажылдакчы Бармың чүге ат-алдарлыг шериг кижи, флот адмиралы Маунтэттен безин ядролуг удур туржуушкунуң денилиг кызырар

Агрессия империалистиг болуулар ол оружка дыка улуг [illegible] ымыңгала тайбың хереэ чок, чиргим болдыр, болар аргыла ашаар апаар. Амгы үеде бүгү чурттарда чеңгелекилиг-ле чылдын-на 500 миллиард доллары чарыгдап турар. [illegible] на, шериг чарыгдаларга 1980 ыллың денилиң 70 хуу ажыг турар. Ынаң дениң-биле алыр болза, бүгү делегейде чаттыр чүүлер аъш-чемдиг [illegible] ндыр мөңгеттинген.

Чаттыр аңаа чүүлерниң үрелеңги бүгүү чеже-даа улуг болза, ол ядролуг боо-чепсектиң кыягаар чок эңдере будүрүлгенинин түпкелинде дириг-лекге келген шүүлтә-ле өлүмүүр [illegible] чок. Винангаш стратегиг [illegible] болгаш кызырар дугайында совет саналларының бүгү делегейге ханнар-даа [illegible] ын үнелекин алганының чыдагаанын билдингир. Бо талаа-ла [illegible] бүгү-ле эки чүүлерни арга-барыжаан, Каттышкан Штаттар-биле чугаалажыышкынарым саналлаанын чок эгелеринге Совет Эвилели белеп.

Совет Эвилелиниң ындыг туружу моон мурнунда-даа кижи тереглеттенин каңдар-даа аажок улуг кезиниң бедик үнелээшкинин ап турганың чугаалаар херек. Совет Эвилелиң чоок хөөр хире эвес: ангы ажылдакчы Бармың чүге ат-алдарлыг шериг кижи, флот адмиралы Маунтэттен безин ядролуг удур туржуушкунуң денилиг кызырар

[illegible] дээш Совет Эвилелиниң чаттылыш чок демиселин дагаа чугаалап турган. «СБК-2 талаа-биле... американың [illegible] орустар аразынга дүгжүлгелерни үргүлүг сөңгээралдыг [illegible] ыраңчыда хомудаар-дыр. Ядролуг чепсекти будүрерни болгаш сайгарарын кызыгаар-лап турар кандыг-даа керээге дүгжүлгээн турар күштерниң АКШ-ты улам-на күштелип бар чылларынга оон-даа артык хомудаар-дыр мен»—деп, ол чугаалаан.

СЭКП-ниң XXVI съездиниң индирилген тайбың дээш күүндүг кыйгыны черии бүгү улустары дыңнаан. Делегей байлалын эжиндер, боо-чепсектиң эңдере будүрерин соксадыр талазы-биле Совет Эвилелиниң чаа үлүг хемчегларын делегейниң хөй-ниитизин «даа совет тайбың бурукгаар ба-ым» деп чөптүү-биле үнелеэн. Америк политиктиг болгаш [illegible] жела Дэвис ол дугайын шын болгаш бүзүрелдиг чугаалаан. «Чаа совет саналлар бүгү кижи терелгелеринин күзел-соруун илергейлеп турар—деп, ол медеглээн— Олар дайын айымлын чайладыр дээш, боо-чепсектиң эңдере будүрерининг ажының эвээжедир, улустарның чаагай чорууң бедиктерииге эргежок чугула акша-харагаин камгалап алыр дээш зе-[illegible] кыларын тодаргай айтып турар-дыр. Бүгү чурттарның улустарын, оларның ишкинде америк улустуң, тайбың болгаш социал дешилге дээш демиселге тайбының ол программазы хөй-ээт ниитизин тудуп.

Г. ШИШКИН.

(СЭТА).

САНДАН Семён Баянович

СЭКП [illegible], Тыва АССР-ниң алдарлыг [illegible] ду, пенсиядагы шилгээлекчи Семён Баянович Сандан аар болгаш ур азыраанының сөөлүнде 1981 ыллың март 15-те мөңээн.

С. Б. Сандан республиканың [illegible] обкомунуң ажыңгүүлүнге, Тыва АССР-ниң Дээди Соведининиң болгаш үшкү чыыштарынга депутат кылдыр, республиканың Дээди Совединиң Президиумунуң кежигүүнге [illegible]

С. Б. Сандан 1924 ыллың март 22-де Чөөн Хемчик районнуң Хөр-Тайга суурунга төрүттүнген. Долу эвес ортумак школаны доозган соонда ол бодунуң күш-ажылыңы оруун эгелээн. 1942 ыллан 1945 ыллга чедир шеригге албан эртиргеп. 1946—1950 ылларда колхозтуң партия организациязының секретарынга, а оон соонда үш ыллардың дургузунда Сут-Хөл райкүүскомның секретарынга ажылдаан.

С. Б. Сандан 1957 ыллда Кызылга чедип келген болгаш [illegible] ажылдаан. Дашчыным профессиязын ол дүрген шинчээлээн алган болгаш бодун ак сеткилдиг база чүткүлдүг ажылдың кылдыр боргускен. «Тыва тудуг» трестиң «Кызыл тудуг» эргелелинде дашчыларның комплекстиг бригадазын ол үреңнин дургузунда баштап келгеп. С. Б. Сандайның кижилгезин-биле Кызыл хоорайга азаап хөй үлегерлер будүрүлгелеп, [illegible] дузалыг объектилерни тудкан. Тудуг херээн сайзырадыпгайындыр, күш-ажылдың мурнакы методтарын болгаш ажыдарыпче ол хөй кинээлгейни утландырып келгеп.

Бөлүк эптерге.

Болбурзектиң судалы

СЭТА-ның КОРРЕСПОНДЕНТИЛЕРИ ДЫҢНАДЫП ТУР

КОЛ АЙТЫРЫЫ — СОВЕТ ИНИЦИАТИВА

ХАЙДАРАБАД (Аңдхра-Прадеш штат). Тайбың болгаш эп-сеткил каттыштырылгазының [illegible] «Индияның бот-эргезин, хамаарышпас чоруун болгаш хөңгүдезин камгалары дээш» деп [illegible] болгаш. Индияның янзы-бүрү штаттарының болгаш эвилелиң девискээрлериниң 2000 ажыг [illegible] не болгаш хөй-ниити талазы-биле көскү ажылдакчылары, Тайбының Бүгү-делегей Чөвүлелиниң төлөөлекчилери [illegible] конференцияга олурушкан. Ол хөй кижи каржижилиг шүүлтелиг [illegible] аразының дыка хөй дашты чурттардан делегаттар, кол айтырыы — СЭКП-ниң XXVI съездизинге Л. И. Брежневтиң көдүргенн төөгүлүг тайбың инициативаларын херек кырынга боттандырарынчы [illegible] ры болган. Делегеттиң түшкүүрлүг чоруун чаварыллаарда дээш, улустар аразынга тайбынчы бижыглаары дээш деңнеттирлиг [illegible] ференциянның делегаттары көрүп, Индий океанның тайбынның зоназы болдуғар дээш [illegible] ндепкөжидерниң болгаш бүзүрежилге хемчегларининг зоназын калбартырының [illegible] ның империалистерниң, кылат гегемонистериниң Индияның болгаш Мурнуу-Чөөн Азияныч еске-даа чурттарының хамаарышпас догуннаашкынынга кыягаар удур угланган тодаргай хемчегларин ажылдап кылган.

Бөгүн империализм болгаш оон өөнээржикчилери Совет Эвилелиң болгаш социалистиг еске-даа чурттарны хоптап-нугулдээр чоруун күштелдирип, дүшкүүрлүг чорукту чаварыштырарының идеологиязының, практиказының удур демисеглин дугайында айтырыгны комиссия көрүп, улустар аразынга тайбың, харылзаалыг көскү ажылдакчылар, чүүлдүг [illegible] ның, кылат гегемонистериниң Индияның болгаш Мурнуу-Чөөн Азияныч еске-даа чурттарының хамаарышпас догуннаашкынынга кыягаар удур угланган тодаргай хемчегларин ажылдап кылган.

Бөгүн империализм болгаш оон өөнээржикчилери Совет Эвилелиң болгаш социалистиг еске-даа чурттарны хоптап-нугулдээр чоруун күштелдирип, дүшкүүрлүг чорукту чаварыштырарының идеологиязының, практиказының удур демисеглин дугайында айтырыгны комиссия көрүп, улустар аразынга тайбың, харылзаалыг көскү ажылдакчылар, чүүлдүг [illegible] ның, кылат гегемонистериниң Индияның болгаш Мурнуу-Чөөн Азияныч еске-даа чурттарының хамаарышпас догуннаашкынынга кыягаар удур угланган тодаргай хемчегларин ажылдап кылган.

Бөгүн империализм болгаш оон өөнээржикчилери Совет Эвилелиң болгаш социалистиг еске-даа чурттарны хоптап-нугулдээр чоруун күштелдирип, дүшкүүрлүг чорукту чаварыштырарының идеологиязының, практиказының удур демисеглин дугайында айтырыгны комиссия көрүп, улустар аразынга тайбың,

ЧУГУЛА АЙТЫРЫГЛАРНЫ ЧУГААЛАШКАН

ЖЕНЕВА. КНО-ның кижи эргелериниң талазы-биле комиссиязы ажылын дооскан 40 чурттуң чугулаларының [illegible] хөй айтырыгларны 40 ажыг хүн чугаалажып, кан-кыл он [illegible] ргаан.

Эжелеттиргең араб девис-[illegible] ниң кара тураңында дерилеттиргеп [illegible] ның, масс-ла, дерилеттиргеп, [illegible] ний, соступ достуун базып турарының араатанлыг чаа фактылары илерээн.

Сальвадорда байлал дүтайында саналлар берилишкинниң үезинде Кубаның, Никарагуазының болгаш өске-даа чурттарның, ол шынаап делегей организациязының [illegible] ргаларының эргелерин шог-чүгүлүү каржы-дошкун үрел турарын тодаргай чуруп көргүскен. Сальвадорның [illegible] ның болгаш Мексиканың [illegible] ның Бүгү-делегей Чөвүлелиниң президентиниң Р. Чандра [illegible] медеглээн. Л. И. Брежневтиң [illegible] ның тейлеп [illegible] ның, сайбын даңы, бүгү демократтар [illegible] ның-биле чүүлдүгүүлгеп. Ынчангаш хүнүң кол соруглазы ол саналларны тодаргай боттандырар дээш шүүлтүү демисел болур деп. Р. Чандра онаалаа дамдаан.

Л. КОТОВ.
СЭТА-ның корр.

ЧУГУЛА АЙТЫРЫГЛАРНЫ ЧУГААЛАШКАН

ЖЕНЕВА. КНО-ның кижи эргелериниң талазы-биле комиссиязы ажылын дооскан 40 чурттуң чугаалаларының [illegible] хөй айтырыгларны 40 ажыг хүн чугаалажып, кан-кыл он [illegible] ргаан.

Эжелеттиргең араб девис-[illegible] ниң кара тураңында дерилеттиргеп [illegible] ның, масс-ла, дерилеттиргеп, [illegible] ний, соступ достуун базып турарының араатанлыг чаа фактылары илерээн.

Сальвадорда байлал дүтайында саналлар берилишкинниң үезинде Кубаның, Никарагуазының болгаш өске-даа чурттарның, ол шынаап делегей организациязының [illegible] ргаларының эргелерин шог-чүгүлүү каржы-дошкун үрел турарын тодаргай чуруп көргүскен. Сальвадорның [illegible] ның болгаш Мексиканың [illegible] ның Бүгү-делегей Чөвүлелиниң президентиниң Р. Чандра [illegible] медеглээн. Л. И. Брежневтиң [illegible] ның тейлеп [illegible] ның, сайбын даңы, бүгү демократтар [illegible] ның-биле чүүлдүгүүлгеп. Ынчангаш хүнүң кол соруглазы ол саналларны тодаргай боттандырар дээш шүүлтүү демисел болур деп. Р. Чандра онаалаа дамдаан.

Л. КОТОВ.
СЭТА-ның корр.

КҮШТЕЛИИШКИННИГ ЧӨРҮЛДЭЭЛЕР

ПАРИЖ. (СЭТА). Бодунуң [illegible] Латин Америкага хостуг хө-[illegible] ргаан. Вашингтонуң кызыгаарлаар дээр чүткүдүүн удаанда Каттышкан Штаттарның болгаш Барыын Европаның [illegible] ның болгаш Барыын Европаның күштелип орар. Франциянын «Монд» дээр буржуаз улуг солуунуң АКШ-на хамаарыштыр дыка ширии хөөнүүг бижиттингеп мурнуку чүүлү ол дугайын тодаргайлаан.

АКШ-тың Латин Америкада политиказынга шаптыктаваан [illegible] «Шинии рыжии» кежигүүнери чүртгерга Рейганның [illegible] ның, оларның ишкинде америк улустуң, тайбың болгаш социал дешилге дээш демиселге тайбының ол программазы хөй-ээт ниитизин тудуп.

Чугула айтырыглар дугайты ССРЭ-ниң, Белорус ССР-ниң, ГДР-ниң, Болгарияның, Монголдуң, Кубаның болгаш социалистиг еске-даа чурттарның инициативазын ёзугаар кашда дээш резолюцияларны түлээп алган.

Г. ДРАГУНОВ.

(СЭТА).

«Моңронуң доктриназын» дэгын тывыдырарын оралдажып турар АКШ-тың президентиниң [illegible] ның ол кыягаар удур демисеглин дугайында айтырыгны комиссия көрүп, улустар аразынга тайбың, харылзаалыг көскү ажылдакчылар, чүүлдүг [illegible] ның, кылат гегемонистериниң Индияның болгаш Мурнуу-Чөөн Азияныч еске-даа чурттарының хамаарышпас догуннаашкынынга кыягаар удур угланган тодаргай хемчегларин ажылдап кылган.

Бөгүн империализм болгаш оон өөнээржикчилери Совет Эвилелиң болгаш социалистиг еске-даа чурттарны хоптап-нугулдээр чоруун күштелдирип, дүшкүүрлүг чорукту чаварыштырарының идеологиязының, практиказының удур демисеглин дугайында айтырыгны комиссия көрүп, улустар аразынга тайбың,

«Моңронуң доктриназын» дэгын тывыдырарын оралдажып турар АКШ-тың президентиниң [illegible] ның ол кыягаар удур демисеглин дугайында айтырыгны комиссия көрүп, улустар аразынга тайбың,

ИНДИЯДА ӨҢНҮКТЕРИВИСТЕ

Индияның Делиде Национал архивинин бажыңынга 1975 ыллдың кыжынында олурган мен. Дайын ыллдарында парлаттынган «Индиан информейшн» солуунну номчуп эгеледим. Ол салуу 1944 ыллдың сентябрь 1-де үнген болду. Боо-чепсекти болгаш аъш-чемни Россияга чедирер талазы-биле ады-тавымнарды дээш [illegible] болгаш индий шеригниң офицерлеринге база солдаттарынга шаңналдарны ССРЭ-ниң Тегеранда элчин черинге совет элчин М. Максимов ССРЭ-ниң Дээди Соведининиң Президиумунуң өмүнээзинден тывысканын ол солуунга бижээнин сонуургап номчудум.

Кызыл сызыгыс орденнерни хөреткериниг кадап алган ийи индий шериг оолдарының чурттарын солуунга база парлаан болду. Оларның аттары — Нараян Рао Никкам болгаш Гаджендра Сингх. Делегеттиниң ийи-ги дайынның [illegible] олар индий армияның [illegible] ның транспорт ротазынга албан эрттирип турганнар.

Совет орденнер-биле дайын үезинде шаңнаткан индий өңнүктерни дораалаа [illegible] эгелээн мен. Гаджендра Сингх-биле оон төрээн суурунга удаваанда ужуражы бер-

Журналистиң блокнодундан

лим. Индияның [illegible] Дели хоорайдан беш чус вилометр ыракта — Непал-биле кызыгаар чоогунда Шор хемниң чурумалдыг чараш шынаазында ол суур турар.

Индий армияның солдады чордаан болгаш совет орденбиле шаңнаткан Гаджендра Сингх мынча деп чугаалаан:

— 1942 ыллда бистиң шериг кезээвисти Басраже чорулуп кан, а оон штабы Ханикинге турган. Гитлерни ажелекчилерге удур Ротаевның эгезин чүткүүл эрес-маадырлыг дэмисежип турган орустарга боо-чепсекти бола аъш-чем продуктуларын чедирери — бистиң кол

сорулгавыс болган. Ханикинден Тебризже чедир орук Хамаданны таварыыр болгаш ведергей берге болган. Бистер ынчаарда [illegible] ның аразынга дыка хөй дашты чурттардан делегаттар, болгаш бодумнуң шериг кезээмге дедир чедип келген мен. Орус эштеривиске боо-чепсек, аъш-чем [illegible] чүткүүл дээрзин ынчаарда бүзүрээн мен.

— 1943 ыллдың ортан үезинде бистерни Италияже чорудупкан. Мени болгаш мээң эжим Никкамны совет орденнер-биле шаңнаан дугайым 1944 ыллда дыңнаан мен. Шериг албаны кылып турган үемде дайынны алды шаңналларны алган кижи мен. Ынчалзажок совет орден-биле шаңнаанынга ведергей өөрүп, чоргаарланган бис — деп, Гаджендра Сингх боттарының түпкелинде чугаалаан.

Нараян Рао Никкамның дугайым база билип алган мен. Шериг албаның ол майор дужаалазыг дооскан болгаш амгы үеде Индияның мурнуу чүгүлелдиг [illegible] ниң Коннур суурда чурттап турууп.

Леонид МИТРОХИН,
ПИА-ның тайбырлаачызы.

Барыын Германияның девискээрлеринге АКШ-тың болгаш НАТО-ның ат-шеринниң хамаарышпас соруулгаларынга ажылдап турарын, дүшкүүрлүг чорукту чаварыштырарының ишкинде ядролуг күштер боо-чепсекти улам [illegible] ндырип ап турарын Германияның Федеративтиг Республиказының чурттактыг [illegible] ның ёзугаар дээрбээн дээрзин хөй-ниитизи [illegible] турар, олар чурттуң чурттакчы [illegible] ның [illegible] ргаан.

Вибэдеенге аныяк чыскаалыларның (чурууга) дозуулу ватону ракеталарның саны эвес, харын башкыларның саны көвүделарын негээн болган. Школаларда болгаш гимназияларда башкы кадрлар аажок чедишпейн турда-ла, башкыларның аразында аңгыя чоктарның саны Барыын Германияда үрүлүү өлүп турар.

(СЭТА-ның фотохрониказы).

«КҮШ-АЖЫЛДЫҢ ХООЧУНУ» МЕДАЛЬ-БИЛЕ ШАҢНААР ДУГАЙЫНДА

ТЫВА АССР-НИҢ ДЭЭДИ СОВЕДИНИН ПРЕЗИДИУМУНУҢ ЧАРЛЫЫ

(Эгези № 60 «Шында»).

Евдокия Ивановна Чупрова — райпо ажылчыны.

Шивай Иванович Шарбин — «Совет Тыва» совхозтуң ажылчыны.

Долзатмаа Айыжиевна Хажыкы — «Совет Тыва» совхозтуң почтачызы.

КЫЗЫЛ РАЙОНДАН

Алексей Тимофеевич Козлов — № 1317 КМК-ның мастери.

«Шамбалыг» совхозтан

Маңнай-оол Баганович Иргит — пенсионер.

Дугар Даллыевна Куулар — [illegible] ер.

Сумуна Кок-Хунаевна Куулар — пенсионер.

Дажа-Сүүт Донгакович Куулар — малчын.

Чылбак Достай-ооловна Куулар — пенсионер.

Доржукай Оолак-оглы Кыргыс — малчын.

Бичедек Маскырович Монгуш — таныыл.

Долума Болдуг-Хунаевна Монгуш — пенсионер.

Лагба Лоланович Монгуш — [illegible] ер.

Шыырап Бөпен-ооловна Монгуш — ажылчын.

Дүндерик Дамбаевич Монгуш — пенсионер.

Шаатарның Сайын-оолович Ондар — ажылчын.

Сайын Адар-ооловна Ооржак — пенсионер.

Калдар Чалзыпович Сат — [illegible] ер.

Токпак Чалзыповна Сат — [illegible] ер.

Хонгулаар Чалзыповна Сат — пенсионер.

Какаа Севековна Сендел — ажылчын.

Тас-оол Манзырович Ховалыг — пенсионер.

Хажыт Шокулбаевна Ховалыг — пенсионер.

Часкал Достекеевна Хунлуг-жуп — ажылчын.

ОВУР РАЙОНДАН

Бичедек Хунапаевна Донгак — пенсионер.

Бичикей Борбаандыевна Куулар — Саглы ортумак [illegible]

Ичин-Норбу Седен-Дамбаевна Ооржак — «Кызыл Туң» [illegible] ажылчыны.

Михаил Хашович Очур — [illegible] ер.

Клекова Балдановна Тас — пенсионер.

БИЙ-ХЕМ РАЙОНДАН

Александра Фёдоровна Буркут — «Саян» совхозтуң ажылчыны.

Василий Архипович Германов — райпо садыгжызы.

Иван Спиридонович Доронин — хоорагтың слесары.

Татьяна Денисовна Дыртык — «Саян» совхозтуң ажылчыны.

Валентина Николаевна Желтобрюхова — ажаалгө [illegible] ажылчыны.

Татьяна Дмитриевна Нусова — «Саян» совхозтуң столяры.

Анай Оюновна Кечил-оол — «Саян» совхозтуң ажылчыны.

Зинаида Анатольевна Кошкарова — кежээки школаның башкызы.

Анастасия Николаевна Кудашева — райпо садыгжызы.

Оюн Узангурович Маспыл-оол — Ээрбек школазының башкызы.

Михаил Иванович Матюхов — райпо складтарының эргелекчизи.

Евдокия Ивановна Таштандинова — чурттагга-коммунал ажыл-агый будуруглер эргелелдиг [illegible] ер бригадазы.

Мария Перфирьевна Тимшина — «Саян» совхозтуң салчызы.

Нина Тарасовна Федченко — № 1 уруглар садыңның нянязы.

Ефросинья Андреевна Холдүгбей — «Саян» совхозтуң [illegible] ы.

Тамара Романовна Шагарина — райпонуң улуг садыгжызы.

(Уланчыгыг).

САЛГАЛ ДАМЧААН ЫРЛАР

Бурятиянын эдэ чогаалынын «Магталай» ансамбліниң улустан ансамблиниң адын тывыскан.

Бурятиянын комсомолуунун хоочунарынын киржилтезинде ол тургустунган. Нацонад чоокчал дүүлер тургустунган «Егорт автомобиль олар чаагы тургустун, чаа хевирин ансамбльже киргеш. Шаазы ол ансамбль кончалга дээш эдилеттинин чорда чиирү чалыларынын дугайында ырыларны доктаамал күүседир турган болза ам чаа-чаа темаларны ырыларны. Төрээн чурт, партия, улуг Ленин дугайында ырыларны тургускан «Магталдың» репертуарынын ол ырылар эдээн.

Чогалдыкчы ол коллективти Ленинград консерваториязынын окончаткан. А. Балданов идепкейлиг удирадыр. Ол — улустун чаа үдезе ве хамаатынныгларынын бирээн. Хей-хей үнгерге үлегер бүрээ аалдарын потага биижиири безин берге, ону чүге биижи ыраалаа-биле дынналп болур. Аныяк хорчебистерниң дилээн ёзугаар хоочунар уттуниуруп бар чыгар аалгаларны катап тургузуп турарынын аныяктан ону кичээнгейлиг дынналп, өөренип ап турарлар. Ол ансамбль ынчангаш улустун уран чогаадылгазының чыыкчызы болгаш күүседикчизи апарган.

«Магталай — ыры байырлалдарының доктаамал киржикчизи. Оон мурнары Бурятиянын Культура бакшынчызынга болгаш алдыгаанчыга Сибирьниң болгаш Ыракы Чөөн чүктүн хоорайларының сценаларынга чанчылгаш чүүсчү үдаа чүүдүн пропагандалаарының илепкейлиг киржии турар. Москвага болгаш Ленинградка оон концерттери чедиишкинниг эртткен.

Ансамбль — Бурятиянын бот-тыныгыр бөш чыл коллективтериниң Ленин консомолунун премиязынга дыштынган. Ол — улустун уран чүүлге

Бүгү чүрттарның пролетарийлери, каттыжыңар!

ШЫН

СЭКП Тыва обкомунуң, Тыва АССР-ниң Дээди Совединиң болгаш Министрлер Чөвүлелиниң органы

№ 65 (11563) | 1981 чылдың март 18, среда | 1925 чылда үнедээлеттингеп | Өртээ 2 кеп.

И. Л. Брежневтиң К. Фомвихан-биле беседазы

СЭКП ТК-ның Чиңгине секретары, ССРЭ-ниң Дээди Совединиң Президиумунуң Даргазы Л. И. Брежневтиң Лаостуң Улус-чу революстуг партиязының ТК-зының Чиңгине секретары, Лаос Улус-Демохрат-тыг Республиканың Премьер-Министри, СЭКП-ниң XXVI съездизинге ЛУРП-ниң делегациязының баштыңы К. Фомвихан-биле беседазы болган.

СЭКП ТК-ның Чиңгине секретары албан-дужаалга база натап сөңгүтканы-биле Л. Брежневке лаос коммунистерниң, бүгү лаос улустуң өмүнээзинден К. Фомвихан чүректиң ханызындан байыр чедирген. СЭКП-ниң XXVI съездизиниң бүгү делегейге шылгараңгай умур-дузалыын ол онза-лап демдеглээш, съездиге хүлээп алдынган түңнелдер болгаш чүүлдер марксизм-ленинчи теорияның болгаш революстуг практиканың улам ыңайгы хөгжүлдези болуп турарын айыткан. Съездиге Л. И. Брежневтиң ылганы СЭКП ТК-ның Отчёт илет-келинде тайылбырлаттынган СЭКП-ниң даштыкы политиктиг программазынга ЛУРП бүрүн каттыжып, ону дэтиип турарын К. Фомвихан медеглээн. Социализминиң үндезиннерин тургузарының база Лаостуң национал хамаарышпас чоруун болгаш бот-эргезин камгалаарының хөрээнге дэштиг дузаламчызы дээш Совет Эвилелинге хамы өөрүп четтиргеп бис дэп, ол чугаалаан.

Байыр чедиргени дээш Л. И. Брежнев өөрүп четтиргенин илергейлээш, ачы-дуңма лаос улустуң ажыл-херектери коммунистерге, бүгү совет нижилерге чөөн деп чугаалаан. Империализм болгаш пекинчи гегемонизм күштериниң чимзенишиннерииң туңнелинде Мурнуу-Чөөн Азияда тургустунган ажгы дүшүүрүлүг байдалда Совет Эвилели мөөң мурнунда-даа ышташ, Лаостуң талазында бүлүү-биле туржуп, ол иевы девискээрниң чурттары-биле чаагай кожа-хөлбээ харылзаалларны калбартыр талазы-биле оон күжениишкиннерин деткип. Индий-Кыдаттың үш нүрүнезиниң делегейниң ол девискээрииге байдалды эниидерииче угланган инициативазын деткип турар.

Чаа, социализмтиг инитилелди тургузарының өөрүнге лаос коммунистер, Лаостуң бүгү ажылчы чоннары чедишкиннерлиг болзун деп күзээшкиннин совет коммунистерниң, бүгү совет нижилерниң өмүнээзинден Л. И. Брежнев дамчыптаан.

Беседа чүректиң ханызындан найыралдың болгаш үзел-бодалдарның бүрүн чаңгыс эвиниң байдалында эртнен.

(СЭТА).

ПАРТИЙЖИ УДУРТУЛГАНЫҢ УРАН АРГАЗЫ

Совет нижилер СЭКП-ниң XXVI съездизинии сагыш сетмелди хайыктырып келир уттундурбас шинтпирлерии-биле чурттаи база ажылдап турар. Съезд экономиктиг болгаш сошиал чаартылгаларның ажок улуг хемчөлдиг планнарын айтып тодаратган. оларны боттандырары бистиң иитилелиистиң материалдыг болгаш утаан-бодал байлаан улам ковүдедир, чонның чаагай байдалын улам бедидер арганы бээр.

Чаа-чаа бедиктерии чедип алыры коллектив бүргүзүнден, ажылдакчы бүргүзүнден күштерии болгаш энергияны бүрүн бээрии иеген турар. Төнке-даа база чер-черлерге-даа, улус ажыл-агыйының бүгү звеноларынга, бүгү кезектеринге салдынган сорулгаларны улам хандыр билген, ажыглаттынмаан арганы эң эки илередип тыпкан турар ужурлуг дээрии съездиите демдеглээн.

Партияның салган сорулгаларын чедишкинниг боттандырарының кол факторларының бирээзи—партийни удуртулганың стилии болгаш арга-методтарын сайзырангайжыдары болур. Мында хамыктың мурнунда комитеттериң болгаш организацияларның ажылының шинарын ажыктиреннин эргежок чугулазы кол чүүл кылдыр салдынып турар.

СЭКП-ниң XXVI съездизинге ТК-ның Отчёт илеткелиинге аш Л. И. Брежнев мынчаар чугаалаан: «Партияның область азы район организациязының ажылының түңнелдери хөй база ажок янзы-бүрү түңнелдерден тургустунар болбайн дан. Шаңала-даа черле ынчаш. маңаа күжениишкиниг болгаш биледиг партийни удуртулга шинтпирлиг ужурдузалыг. Бир эвес партия организациязы бүргүзү бодунуң участогунга бүгү курлавырларны ажыглап, бүгү чүүлдерге болур-иогуур чуруму тургузуп алыр болза, бүгү чурттуң ажыл-херээ улам бурунгаарлар апаар».

Амгы үеде эртип турар партия активиниң хуралдарынга СЭКП-ниң XXVI съездизиниң түңнелдерии болгаш оон шинтпирлерии боттандырар талазы-биле сорулгаларны чугаалажып турар. Партийни удуртулганың стилиниң база арга-методунуң дугайында айтырыг коммунистерниң кичээнгейиниң төвүнде тургустунуп турар. Калбак сакал-онаалдар солчулгазы, чедип алдынган чүүлдерии шүгүмчүлекчи ёзу-биле көрүп турары организакчы болгаш нижизидикчи ажыл-чорудулганы съездиниң негелдеринге дүүштүр бүгү талалыг анализтеп көөр арганы берип турар. Бодавыже, маңаа ниити кыйгырыглар болгаш бот-отчёттар эвес, а айыттынган планнарны чугаажок боттандырарын хандырар талазы-биле бодап кылган хемчеглер, санаалдар херек апаар.

Эң калбак массаларның мурнуку одуруунда партия эге организациялары ажылдап турар. Партия комитеттери эге звеноларже кичээнгейии углаидырып. оларның дайынчы арга-шинээзининң дугаймында сагыш салып турар черлерде, түңнелдер көскү боол турар. Партияның Москва, Ленинград, Минск хооркомнарыпың практиказы аңаа чижек болур. Олар актив өөредилгезинниң калбак системазын тургускан. Эң эки парторганизацияларның ажылының дуржулгазын өөренирии — оон үндезиин боол турар. Административпың ажыл-чорудулгазын контрольдар талазы-биле комиссиларның ажылын идепкейжиткен. Партия комитеттери бюро хуралдарынга, пленумнарга эге организациялариың отчётгарын үе-үеде дыңнап турар. Хожудан турар коллективтерге тодаргай дуза көргүзер талазы-биле хемчегларии шалыпкын ап турар.

Кандыг-даа ажыл-херекти кижилер шинтпирлээр, кылыр. Тургузулганың чаа үе-падазы кадрларны шилип алырынга, таарыштыр тургузарынга болгаш кижизидеринге улам бедик негелденп тургузуп турар. Мында чугаа болза күүсекчи байдалды, сагыпга-чурумнуг чорукту улуг эвес сорулгаларже, четпестерге эитеп чок болурунче, оларны дүргеи чайладырынга белеиинге чүткүл-биле диилеи инициативалыг болгаи негелделиг, практиктиг болгаи ажыл-херекчи чорукту тудуш холбашкак кылдыр дүүштүргеи стильдиг ажылдан кылыр дугайында чугаа чоруи турар. Ол шынарлар шудургу өөредилгенiиг чорудулгазынга, хүи бүргүнүң практиктиг ажыл-чорудулгазынга хевирлеттиниң кижизиттинер болгаи хөгжүүр. Шинтпирлээр сорулгаларның хемчөлиниң өскеии база нарыны даандыргаи ажыл-херек дээш кадрларның харыысалгазын бедидериинин, партийни амыдыралдың нормаларын болгаи принциптерин хажыдар чоруктарны шыпгыы сайгарып көөрүнүң эргежок чугулазын иегеп турар. Деиширдер кадрларны бүзүреллиг курлавырларын тургузары чугула сорулга болуп келген болгаш болуп артар-даа.

Кадрлардан негелдеиии бедидериинии, бүгү звеноларга сагыпга-чурумну быжыглаарының дээштиг чепсээ—хүлээп алган шинтпирлериң күүселдезиниң хымалдазы болур. Ынчалзажок чамдык ажылдакчылар удуртулганың ураи аргазының ол эң чугула чүүлү болза кандыг-даа айтырыгның талазы-биле эмге-дыпажок директивалыг айтыышкыннар үндүрериие, аңаа хөй шак-уе чарыгдаарында эвес дээрзии ам-даа шинтээдип дыбаннар. Шинтпири хүлээп алгаш, ону чогуур хуусаазында хажык чокка күүседир херек. Контрольдуң утказы — сос биле ажыл-херектиң чаңгыс аай болуруи хандырарында. Ынчангаш контрольду үстүидеи болгаш адаандан хары угда, докталмал база шалыпкын боттандырганда ынчаи ол дээштиг болур.

Чер-черде байдалды хандыр билип алыр төлээде, кижилер-биле харылзааны улам калбартырыг, партияның ажыл-амыдыралының дугайын бүгү ажыл-ишчилерге информастаарын эжиидери эргежок чугула. Шуут-ла оларның боттары-биле чугаалажыры, оларның ажыл-херекчи сүметери хөй чүүлдерии бээр. Партияның масса-биле харылзааларынга ажылчы чонпарның чагаалары болгаш санаалдары амыдыралчы судалдег ажок улуг ужур-дузалыг. Чер-черден келген медээлерии, хамаатыларның дилеглерии болгаш негелделерии эвилеп-эзидек кичээнгейлиг көөрүи партийни ажылдакчы бүрүзү, удуртукчу бүрүзү чонның мурнуна, партияның мурнуна бодунуң хүлээлгези кылдыр көөр херек.

Удуртулганың арга-методтарын сайзырангайжыдарынга шүгүмчүлел болгаш бот-шүгүмчүлел боттуг рольду ойнаар. Ажыл-херекти эжиидериниң шылгаттынган ол арга-методу сөөлгү чылдарда улам иилий хөгжээп. Коммунистериң шүгүмчүлеидиг санаалдарын кичээнгейлиг сайгарып көрүп турар апарган, оларны боттандырар дээш контроль күштелгеи. Ынчалзажок ажылдакчыларның талазындан шүгүмчүлеидеи чайлап, камгаланырын орааидажыр таварылгалар ам-даа бар. Шүгүмчүлелди шуут-ла дорту-биле кызып-кыяр таварылгалар дугайын «Правданың» номчукчулары дыиладып турар. Ол фактылар сагмысырады болдурбас аргажок. Шаңгыя чамдык черлерде парлалга ажылдакчыларын кызып-кыярын орааидажыр, шүгүмчүлелдиг чүүлдери дээш оларны бүрүү шавар болгаш харын-даа иктээр, ыңаар чоруктар бар. Ындыг чоруктар-биле эптежип болбас. Шүгүмчүлел кызыкчыларынга кандыг-даа амдажыдыга турбас — деп, партияның болгаш күрүнеиің дүрүмүнүң негелдези ынаыг.

Удуртулганың стили болгаш арга-методу бүгү партияга бүгү улуска чугула айтырыг болур дээрзии съездиге демдеглээн. Ол дугайын медереп билирге, хүи бүрү база бүгү чүүлдерге ленинчи норма-чижекти удуртулга болдурары — кандыг-даа партийжи ажылдакчының дорт хүлээлгези болур.

(«ПРАВДАНЫҢ» МУРНУКУ ЧҮҮЛҮ.)

СЭКП-НИҢ XXVI СЪЕЗДИЗИНИҢ ШИИТПИРЛЕРИН—АМЫДЫРАЛГА!

СОРУК КИИРДИ

СЭКП ТК-ның Чиңгине секретары эш Л. И. Брежневтиң партияның XXVI съездизинге кылган Отчёт илеткелии болгаш иштики болгаш даштыкы политика талазы-биле партияның сорулгаларын бистиң Дои-Терезии коозо магазинииң коллективи кыска-биле деткип, таныжып көрдүвүс.

Партия чонның чаагай чорууи бедидериинче доктаамал сагыш салып келген. Ам база он бирги беш чылда ажылчы чонның амыдырал-чуртталгазын эжиидеринче кол кичээнгейии салып, аъш-чем программазын ажылдап кылыры чугула дээрзи көрдүнген-дир. Ол шыпкаш чонның хереглел баранларын бүдүрериң калбартырынче база шинарын эжиидеринче кол кичээнгейии уламы биске хамаарыжыр.

Чонның материалдыг чаагай байдалы өөрүнүп-биле оларның негелдези улгадып турар. Бистеге чамдык чугула бараанар чедишпейн турары шынаыг.

Бистиң бичии коллектививис ажылчы чонның хереглелдерии долузу-биле хандырар дээш чамдык чүүлдерии кылып турар бис. Оиғу беш чылдың планын хуусаа бетинде күүсеткеш, коммунистиг күш-ажылдың коллективи деп бедик атты чедип алдывыс. Съезд ажыттынар хүнүнге чедир январь, февраль айларның планын күүсеттивис. Ол бистиң съездиге белээвис. Менээ бир өөрүнүүр чүүл — партияның XXVI съездизи ажыттынар хүнүнүң бүдүүзүнде СЭКП кежигүнүиге кандидаттап кирип алдым. Бо бүгүге сорук киргеш, ам партияның XXVI съезжизиниң шинтпирлерии амыдыралга боттандырар дээш улам күжениишкиннерлиг ажылдаа-мен.

Ч. САРЫГЛАР.
Бармын-Хенчик район.

Кызыл районда «Кек-Тей» совхозтуң сүт-бараан фермазында мурнакчыларның бирээзиие инек кадарымы К. О. Ховалыг хамаарыжыр. Мурнакчы ынчанның бүдүүлгечи көргүзүлгеи чыл санында бедип турар. К. О. Ховалыг арткан чылдың планныг онаалдазын хуусаа бетинде күүсеткеш, чаа беш чылдың башгайгы айларының онаалдазын чедишкиннииг күүседип, бир башка онаалтыр ортумаа-биле 700 грамм немелде деизи алыр хүзээгезин ажырып, 720 граммны алган.

ЧУРУКТА: сүт-бараан фермазының мурнакчызы К. О. ХОВАЛЫГ.

В. КУДРЯВЦЕВТИҢ фотозу.

ДАГЖЫЛАРНЫҢ КҮШ-АЖЫЛЧЫ ТИИЛЕЛГЕЗИ

В. И. Ленин аттыг «Тыва даг-дүгү» комбинаттың дыка хөй цехтери болгаш адырлары СЭКП-ниң XXVI съездизинге тураскаатканы шалыпчы эзлчегге эрес-шуудургу, үре-түңнелдиг ажылданнар. Чижээ, даг-дүгү арыглар фабрикаңың коллективи бо чылдың февраль планын чедишкиннииг күүсеткеи. Коллектив 8000 тонна сорттуг даг-дүгү арыглар планныг тургаш, ону 8070 тонна чедиргеи.

Планны ажыр күүсеидиниң болгуи рудадан даг-дүгү арыглар цех улуг улуг-хуузуи киргеи. Ында февраль даалгазындан ажыр 95 тонна сорттуг даг-дүгү арыглаан Кызыл-оол Монгуштуп № 1 эзлээ бедик бүдүүлге киргузүглерии чедип алгаш, өске эзлчегдерден шылгаран. Валентина Ипатованың № 5 эзлээ пландан ажыр 17,4 тонна продукция бергеи. А Адамның № 3 эзлээ база 9,5 тонна даг-дүгүи пландан ажыр арыглаан. Бүгүи рудадан даг-дүгү арыглаар цех иилизии-биле февраль айда 4000 тонна сорттуг даг-дүгү арыглаар планын 4070 тонна кылдыр күүсеткеи.

Бедик сорттуг рудадан даг-дүгү арыглаар цехтиң коллективи февраль планын 100 хуу күүсеткеи. Ында бүдүүлгелиин хоорлуу, коммунист Дагы-Мо-

...ге Ондарның № 1 эзлээзинге киргүзүү өскелердеи бедик: ол 676 тонна сорттуг даг-дүгү арыглаар тургаш, ону 920 тонна чедиргеи. А. Лузяниниң № 5 эзлээзиниң коллективи 916,4 тонпаны арыглаан, февраль даалгазындан 33,4 тонна ажырган. Ш. Кужугеттиң № 4 эзлээ база пландан ажыр 4,3 тонна даг-дүгү бергеи.

Сөөлгү үеде фабрикаиың руда үүрмектеп-сорттаар комплексииииң ажылы экижээн. Ол февральда руда үүрмектеп-сорттаар планын 8 муң тоннага ажыр күүсеткеи. Ында В. Обединаниың № 1, Н. Теплыхтиң № 4, А. Седиптиң № 3 эзлчегдериң коллективтери өскелерден эки ажылдаан. Оларның планнан ажыр үүрмектеп-сорттаан рудазы 2100 тонна апшаи.

* * *

Даг-дүгү рудниииниң коллективи оп бирги беш чылдың бешги чылында планнан ажыр 100 муң тонна даг массазы казар хүлээлге алган.

Ол база-да чедишкиннииг күүсеттиниң туразы. Дагжылар январьиың бүдүүлге планын болгаш СЭКП-ниң XXVI съезжизиниң тураскаатканы социалистиг хүлээлгелерии чедишкиннииг күүсеткеи.

Олар февральда улам бедик темпииг ажылдаан. Ындыгыя партия съездиниң ажылының хүнүнде олар улуг чеажылдарынга болгаш тудуг материалдары сөөртүр ажылдарга хаара түттүнар. Ниитии-биле 1900 тонна чүүктү сөөртүр болгаш 45 тонна-километрия ажылдап кылыры чөөдүүнеи.

Күн-ешкиниң байырлалының хүнүнде 700 рубльдан беш чылдың фондузунге олар шилгедилер.

М. ОНДАР.

700 РУБЛЬДИ ШИЛЧИДЕР

«Тыва көдээ тудуг» трестиң Кызылда автобазазының коллективи партияның XXVI съезжизиниң шинтпирлериие сорук киргеш, түс-түс бригадалар ажылчыннар оргузунда соревиистиг чарыштыг улам хаарткан. Ук коллективтиң ажыл-ишчилери февральда алган хүлээлгезиии 115 хуу күүсеткеи.

Автобазазының ажыл-чорудулгазын В. И. Ленииниң төрүттүүлеп хүнүнден бээр 111 чыл оюига алдар болдурган коммунистиг субботиикти апрель 18-те эртиргеи дугайында Моңгушаның мурнакчы бүдүүлгелиг коллективтериниң, эгелээшкиниии ...-биле дыпаннаан. ол хүи бир дем-биле күш-ажылчы сөөлгүлелге чидиргеи.

«Кызыл субботаа» хүнүнде коллективтиң ажыл-ишчилери хаагайжыдыпга септелге ажылдарынга болгаш тудуг материалдары сөөртүр ажылдарга хаара түттүнар. Ниитии-биле 1900 тонна чүүктү сөөртүр болгаш 45 тонна-километрия ажылдап кылыры чөөдүүнеи.

Ээрии-ешкиниң байырлалының хүнүнде 700 рубльдан беш чылдың фондузунге олар шилгедилер.

М. ОНДАР.

ЭРЗИН

СЭКП Эрзии районочуп, райкүүсөюмуң хуралдаар залынга ол хүи районуң партия, профэвилел болгаш комсомол активи чыылган. СЭКП-ниң XXVI съездизиниң ажылының, маңаа хамаарыштыр республиканың болгаш районуң мурнунда турүп турар сорулгалар дугайында СЭКП обкомунуң бюро кежигүнү, республиканың удуртулу контроль Комитединиң даргазы М. К. Шыырап чүве чугаалап, чедишкиннерге болгаш четпестерге доктаагап.

Мында хөй ооллаашкыны бо хүннерде алактаалың эгелеп. Районда төрүттүп-биле төрүүр 41 муң чыган хөй бар. Бо хүмге чедир 33 муң 671 баш хөй төрээн. Оон 33 муң 709 баш хураган онча-менээ камгалап алдыкган. Тус-тус ажыл-агыйларны алгаш иоорге, бо эзлчегдиг чугула кампания талазы-биле «Чаа оруу» совхоз өскелерден мурнаан. Ылаигыя совхозтуң 4 дугаар хойжу бригадазы (бригадири С. Байыр-оол) эки ажылдап, төрээн 100 хойга онаалтыр эм хөй хураганы алган. Хойжулардан Алдар орденниң ушку чергезиниң эдилекчизи А. Севилбаа, район Советиниң депутады Д. Дамчай, М. Сопп, М. Чамзын-оол олар амдыгыында 100 хойга онаалтыр 100-тен 107 чедир чаш төлүү камгалап алган боол турар. Коданнарда хөй ооллаашкыны ...

* * *

Районуң чурттагга коммунал ажыг-агый бүдүүлге эргелеп (начальиики М. Балдан) районда база бар эки ажызыг диртиеп албан организациялардың бирээзи. Бо 1981 чылдың эртиеи ийи айларында эргелеп чоокга 3 муң 106 рубль түңге ишзы-бүрү ачы-дузалыг чедиргеп. Ам квартал планы база күүсеттиперииң кырында келген. Планныг онаалдазының күүселдезии улам бээрлеткеп, онаашкаи ажыл-ишчи-биле ескелерге үргулчуңуң үлеп-чижек боол келген удуг, бичс ажылдакчыларның хайыын ол дээр. Оларга чангыс черге ам таптыг-даа 22 чылдарның дургузунда үргүлеп чок ...ээлээ ...ээп үүнүп-бажып ажылгымы Норубей Магналээна Кыргыс. «Ёзүл ажылдың хоочуну» медальдың эдилекчизи, гостиинца эргелекчизи Зоя Никифоровна Ламажаа, комсомолуг ...ээлээ Нюргуяна Миикээ болгаш ескелерии-даа хамаарыштырып болур.

* * *

Коммунист С. Зайцевке удуртқан сепгелге-тудуг участогу ыпдыг улуг эвес коллектив. Ындыг болзажок, оларның ыыл-ышы бүдүүлгелиг турар ажыл-ишчи кескү. Эрткен оңгу беш чылдың төнүүзүиде 1 миллиоп ажыт рубль ертектиг район эмиелезиии олар бүрүи холдан удуртуп, ажылдаиға киргеп. Участок бо 11-ги беш чылдың база багай эвес эгелеп, удаа-дараа күш-ажылчы ...ээлээ-лерии чедип ап турар. Шак ынчаар январь, февраль айларның планнаи онаалдаларының күүселдезии 100 хуудан ыраага аиган. Коллективтиг калбарган социалистиг чарыштыг Эрзии көдээ Советиниң депутады тудугжу С. Ензактың удуртқан бригадазы баштаан. Бригада февраль айның тудуг ажыларыи СЭКП-ниң XXVI съездизиниң бүдүүзүнде бүрүи күүсеткеи.

С. МОНГАЛ.

Март 18 – ажык космосче кижиниң үнгенинден бээр 16 чыл ою

СКАФАНДР КЕТКЕШ, ЧЕРНИ ДОЛГАНДЫР

Чер чоогунуң орбитазынга «Салют-6» станция үш чыл алды ай дургузунда ажылдаан. ол үениң дургузунда ол эртем лабораториязының люктары орбитага үш катап ажыттынган. Чаа хевирии скафандрлаын кеткеи Юрий Романенко биле Григорий Гречко. Владимир Ковалёнок биле Александр Иванченков. Владимир Ляхов биле Валерий Рюмин олар ажык космосче үнүп, даштыгаа ажылдап турганнар. Скафандр чогаатқан инженерлерге чаа чедишкиннер соопда байыр чедиргеш-ле журналистер ажык космоска биодугаар үнген Алексей Леоновтуң холуун тударлар.

Он алды чыл мурнунда, 1965 чылдың март 18-те, Алексей Леонов бодунуң башгайгы ужудуушкунуи Павел Беляевбиле кадыы кылган. Ам ол Сыпыт академиязының дагдынык-чыларының бирээзи. Ол — космонавтылар белеткээр төптүн удуртукчуларының бирээзи, «Салют-6»-га ажылдап турган коп-кол экипаждарны белеткээриите боду дөрт кирижии келген.

— Космоска эң баштай «ажиидириие» турган үенер сагыжыларда ам-даа арткан боор ам?

— Он, он ийи минутаны бүгү назыпымда утпас мен— деп, А. Леонов харыылаан. Кораблиң кагган, төнүү чок оптаргай делегеннге базым кылыр кижиниң дугайында Циолковскиң бижип турган болгай. Баштай ажык черже үне бээрге, чиктии ажок чүве: сактыргга идегелзиг черден бир-ле чиидиннейиин турар чүвеже үне бээр шыпкаи сагыпзырар. Ыпчалза-даа люктай бүгүү азырыпаи соопда, состиниикии гайлым чидер. Кайпаар-даа «карааш» дивес. аиаа-да бодунуң кораблп-биле кожа чоруурун ескерии кааш, сагыш оожургаар чүве.

Ажык космоска кижиниң үнгеии делегей космонавтиказынга үүлү бергеиил? Аиаа оопдаа нарии ужудуушкуииар үезинде ажыл планыи кылырын хостуун чедип алганы деп харылзаа частыгыр чок. Космосче ужудар бетинде кижи корабль даштынче үнер күзелдиг болур дээрзин Сергей Павлович Королёв чугаалап турган. Чүге дээрге, кижи океанче эжиидирер бетинде корабльдеи аидарымгаи сугже кире бээр мен деп черле сезиннес болгай. Бистиң ужуткаивыс соопза дөрт чыл эрткенде, «Восход-2»-деп «Союз-5»-че дамчымда космонавтылар Алексей Елисеев биле Евгений Хрунов олар үргулчу ыпчаар аргыжып турган чүве дег болганнар болгай.

Автопомиут скафандрларыи ажыглаарының баштайгы дуржулгазы корабль даштынга нарын ажылдарны кылыр аргаиы берген дээрзии А. Леонов чугаалаан. Шак ындыг ажылдар кылдынмас болза, космоска шинчилеелериц бурунгаар депшигээи болдунмас

«Салют-6» станциига ажылдаан үш кол экспедициинын ажылдарының үезинде ол арга калбаз-биле ажыглаттынып келген. Тудуштурулга белдирии Георгий Гречко ажык космоска 88 минута дургузунда хайгаараи келген. Александр Иванченков ийи шак ажыг үе дургузунда ажык космоска материалдар чыып турган. Валерий Рюминниң үүгүшкүну практиктиг ажыл-чорудулгага чугулазын балыткаан. Кажаи 175 хонуктуг экспедиция доостуи турда, радиотелескоптуи антенназы станциияиың конструкциязынга үүгү бергеи. Валерий ...ээлээ үнгеш. ону тергиии аки чайлаткан. Дедир кел чыда ол алюминаторнуң шилии даштындаи аштаан. октаргай доозуиуң базазын чыып эккелген. База-да ажыктыг үүле бүткеи.

Н. ЖЕЛЕЗНОВ
СЭТА-ның коор.

Национальная библиотека Тувы

Мал ажылы—шалыпчы фронт

КҮЖЕНИИШКИННИ УЛАМ УЛГАТТЫРГАН

Республиканың мурнакчы ажыл-агыйларының хойжуларының кыйгырыы-биле Өвүрүиүн «Коммунизмче орук» совхозуиуң хойжуларының арыпга «Хойлаи-на — хураган ...ээш» дээи ...ээлээшкин чарыш калбарган. Малчын бүргүү-ле хойлаи төрүттүүген хураганны мөөи доруктурарынче чүткүл турар.

Ажыл-агыйларың мурнакчы хойжуларының бирээзи Күр-Базыр Монгушеиниң Кызыл-оол ам оп эвес чаш хөй кылдыр турар. Ол оигу беш чылда орүмээ-биле 100 хойга онаалтыр 109 хураганны камгалап алгаш, Өвүр районга мурнакчыларның олүрүүзүнге көргүзүп, Күр-Базыр Монгушеиии ол бирги беш чылдың баштайгы чылын база багай эвес эгелээн. Партияның XXVI съездизиниң кайзы болдургаи социалистиг чарышка киришкеш, багай эвес түңнелди чедип алган. Ооң коланында 320 баш төрүүр хой бар. Төрээн 210 хойиуң хураганы шуптуузу мөөи алдынган. Мурнакчы малчын партий съездизиниң шинтпирлерии амыдыралга боттандырар дээш бүгүиүң күжениишкиниии улам ...ээлээн.

М. КАРА-ООЛ.

ЧЕДИИШКИННИГ ДООЗАР

«Шамбалыг» совхозтуң ...жулары бо чылын төрүүр 800 хойга онаалтыр 95 хураганы мөөи доруктурарын, хойдаиға 2,6 кг дүктү алырын хүзээген. Бедиткен хүлээлгезии күүседир, ооглээи сеткеге ...бодур дээш Шамбалыгның кайжулары съезд мурнуиуң чыыжыларыиа идепкейлиг киржип, ...ерек, шугуруу дыпаннаан.

Ам хайжуларның дыпаннаан ...ээлээ-биле ...ээлээ-биле ...ээлээ-биле

ООҢ АЖЫКТЫЫ

«Бай-Тал» совхозта политиктиг болгаш экономиктиг өвредилге он незик черде тургустунган. Ында 235 кижи, оон иштинде 97 коммунист, 67 комсомолчу хаара туттунган.

Малчыннар ортузунда тургустунган өвредилгелерни чүгүлеп, оон ажыктыг. тускайлаттынган болгаш, ажыктыг бодуңарны сорулгалыг салып келген бис. Бо өвредилге чылында малчыннар ортузунга «Будуруглеринге ажыктыг бедидеринге мурнаачы дүрүмүлгелиг» деп курсту беш ай. Өвредилге чылы төнерге малчыннарга тускай шылгаларыны чорудар комиссиа бар. Эки өврениг, бедик мергежилдиг, ажыл-ижинге кергузуг шынарлыг малчыннар, «Хой ажылының мастери» аттарны тыпсып турар.

Ам совхозтуң малчыннарындан 35 кижи I-II класстың малчыннары аттарны чедип алган, 57 кижи «Коммунистиг күш-ажылдың шалыпчызы» деп бедик ат дээш демисежип тур. Ол ат дээш совхозтуң ийи хойжу бригадазы база демисежип эгелээн. 1980 чылда совхоз мал бажы өстүрериниң чүүл ажы-биле планын күүсеткен. II малчы хүүда беш чыл планын болгаш социалистиг хүлээлгелерин ажыргап. Оларга хойжулар О. Ананды, М. Доос, Н. Эрелчин, М. Далай-оол, О. Хаван-оол, сарлык кадарчылары Н. Доржу, Д. Бөрлек-оол оларны хамаарыштырып болур.

Совхозтуң ийи хойжу бригадазының 1980 чылда көргүзүг база эки болган. Олар кайы-хамаан шиитиин-биле чүге бар төрүүр хойга оналаштыр 80-ден оруг хуралгаларны камгалап алганнар. Бо бүгү чедиишкинерин чедип алырынга малчыннар ортузунда организастаан экономиктиг, зооветеринарлыг мергежилдиг, малчыннар оон чыдып кааптырган. Ам мынчаар, эвлешпитир өвредилге чорудары ажыктыг, эки түнелдиг болуп турар. Малчыннарның өвредилгезинге чүгле программада айтырыглар үүлгедилбээн эвес, а ажыл-херек, амыдыралчүүмүл чүүлдерни тодуглуг үзүмнелдирип турары. Кинээлер айда ийи катап доктаамал эртип турар.

Кинээлерниң, ыяшкан өскүстүң өнүп келир, малчыннарга культурлуг дыштанырланы организастаар түңнелдиг. Ында совхозтуң көрүнүшкүнериниң чорудуп турарының түңнелдери улуг ажыктыг боор турар. Өвредилге чылы төнерге малчыннарга тускай шылгаларыны чорудар комиссиа бар. Эки өврениг, бедик мергежилдиг, ажыл-ижинге кергузуг шынарлыг малчыннар, «Хой ажылының мастери» аттарны тыпсып турар.

Ам совхозтуң малчыннарындан 35 кижи I-II класстың малчыннары аттарны чедип алган, 57 кижи «Коммунистиг күш-ажылдың шалыпчызы» деп бедик ат дээш демисежип тур. Ол ат дээш совхозтуң ийи хойжу бригадазы база демисежип эгелээн. 1980 чылда совхоз мал бажы өстүрериниң чүүл ажы-биле планын күүсеткен. II малчы хүүда беш чыл планын болгаш социалистиг хүлээлгелерин ажыргап. Оларга хойжулар О. Ананды, М. Доос, Н. Эрелчин, М. Далай-оол, О. Хаван-оол, сарлык кадарчылары Н. Доржу, Д. Бөрлек-оол оларны хамаарыштырып болур.

Совхозтуң ийи хойжу бригадазының 1980 чылда көргүзүг база эки болган. Олар кайы-хамаан шиитиин-биле чүге бар төрүүр хойга оналаштыр 80-ден оруг хуралгаларны камгалап алганнар. Бо бүгү чедиишкинерин чедип алырынга малчыннар ортузунда организастаан экономиктиг, зооветеринарлыг мергежилдиг, малчыннар оон чыдып кааптырган. Ам мынчаар, эвлешпитир өвредилге чорудары ажыктыг, эки түнелдиг болуп турар. Малчыннарның өвредилгезинге чүгле программада айтырыглар үүлгедилбээн эвес, а ажыл-херек, амыдыралчүүмүл чүүлдерни тодуглуг үзүмнелдирип турары.

Март 18 – Париж Коммуназының хуну

Париж коммуназының хуннеринде. СЭТА-ның фотозу.

КОММУНАНЫҢ 110 ЧЫЛЫ

«Коммунаның дерээ — ол жиңга буржуазия-биле хамы дерээ, ажылчы чоннарның по... хосталгазының дерээ-дир. От дээрге, бүгү чырык өртемчейниң пролетариадының дерээ-дир. Шак мындыг утпалыг... алыр болза ол өлүм чок!»

Бо ленинчи сестерни Москвада Карл Марксты болгаш Фридрих Энгельсти Музейинде Париж Коммуназының 110 ... тураскаадыгы ... телгеним бир стендизинде бижип кижи.

...Париж Коммуназы... Кижи тирелгетенниң тоогузунде пролетариат күрүнезини тургузарынын, пролетариат диктатуразының ... болган. Париж Коммуназының эгелей берген ... ынаган ийиги империзи... ... үзенниле Францияны хөме алы берген политиктиг болган экономиктиг кризистиң күштелгени-биле холбаштырар херек. Франция биле Пруссияның аразында эгелээн дайынның үзенниле Наполеон III чүүлү дайынындан камгалап ... чыдаар аргазы чок болу берген. Седан чоогунга бир франшуз армия дайынга дужуп берген. А император Наполеон III тутуруп алган. Дайын... ... ... Ол байдалдар революсчу күштүнүң эдегелеп үнеринге идиг... болган. 1870 чылдың сентябрь 4-те ажылчынар ... ...

БАШКЫНЫҢ БИР КИЧЭЭЛИ

Шагаан-Аргыг хөрөнүң 2 дүгээр ортумак школазының классчы башкар ажыл тамырын бүлүүлээн. Энэ өөредилге эргелекчизи Светлана Гуляшовна Лопсан башкылар өрээлинге ажылдарын планның ажыл көрүп, чүүн кыларын тамаалыг бөлээнин олуур. Силиг кеттинген янзы-бүрү башкы-биле мендилежип, келген дерээминиң ужуруун чугаалаарымга, ол бодаамайн-даа кады ажылдап турары мурнакчы башкының адын чоргаарал-биле ажадыг.

— Александра Ивановна Цүй-Ю-нең уругларга үстүк класстарга төөгү башкылап ажылдап келгеш янзы-бүрү-даза.

8 «б» класска төөгү дамчыдып эгелей берди. Александра Ивановна, класстың ниитилелдиг эрик-чүрүмүн чогаадып, оларга ниитилелдиг эрик берген.

— Эрткен хичээлге «Хаанның чазактың реакциялыг политиказы» дээш тема өөренген болгай бис. Айтырыг — Хаанның Россияның он тос чүс чылдың башкы чартында фабрика, заводтар туттунуп, үлетөр үндезини салдының эгелезе-даа, үлетчүрүүн болгаш көдээ ажыл-агыйының хөгжүлдези коңчуг оожум чорун турган, анаа кол бурууллуг чүве, крепостной эрге. Ажылчын ажылының хөгжүүрүнге база ол шаптыктаан. Допчудал чугаалаарга мындыг. Урана — классның тергини, айтырыны бана «бешке» харыылаан.

Россияга он тос чүс чылдың башкы чартында 1812 чылдың Ада-чурт дайынындан ангыда, депшилгелиг болуушкаш-даа, ооң-биле кожа-даа ажылдаан. Ынчалаадаа ол черле тиилекчи боон кербээн, а үргүлүг аалчыларынга аштырып, ооң баш угланы черже карак-кулак чок дезип маңнап чоруп турган. Ынчангаш ол ам моортайларын коргуп чоруур апарган.

Ынчаарга чүве бүрүзү кызыгаарлыг-ла болгай. Кандыг-бир оскө моортайның мырынай оон бажыңынга кирип келгеш, сартын сирбейтип турары дээрге, таан кончуг дорамчылаал шыкажыл!

Оон үжүрүлээн-на бөгүр, күжүр диңспеек ам чогушчо белетиккен берген. Ол болуунун чаалттынган алыс будуужу-биле-ле канчаар содаалажырын билир турган: шымыреш кулактарын аткаар кызыпкаш, сыртынын дүүгүн сирбейтиптер. Хөрээн амыр-соксаал чөкпө киргиредир ырлаар. Бо дээрге, дайынга күүш-күжүн коргүүн, түүр бастыларды-биле.

Диңспеек оскө карала моортайны бир часкаан. Ийи чолдар кажыкшажы бергилээн хевирлиг. Ол канчаар-даа мразнып, коргунчуг түүр көргүүрге, карала моортай базала мичээр шалыпкын хөделип турар болган. Аксын ажыдып, диштерин шоорактер ырлаарга удурлаанчызы базала диштерин коргүүн кээр.

Диңспеектиң мүрүнүнүң алга моортай чок эвес, а ылап-ла удаа киришкилээн. Ынчалаадаа ол черле тиилекчи боон кербээн, а үргүлүг аалчыларынга аштырып, ооң баш угланы черже карак-кулак чок дезип маңнап чоруп турган. Ынчангаш ол ам моортайларын коргуп чоруур апарган.

Ынчаарга чүве бүрүзү кызыгаарлыг-ла болгай. Кандыг-бир оскө моортайның мырынай оон бажыңынга кирип келгеш, сартын сирбейтип турары дээрге, таан кончуг дорамчылаал шыкажыл!

Оон үжүрүлээн-на бөгүр, күжүр диңспеек ам чогушчо белетиккен берген. Ол болуунун чаалттынган алыс будуужу-биле-ле канчаар содаалажырын билир турган: шымыреш кулактарын аткаар кызыпкаш, сыртынын дүүгүн сирбейтиптер. Хөрээн амыр-соксаал чөкпө киргиредир ырлаар. Бо дээрге, дайынга күүш-күжүн коргүүн, түүр бастыларды-биле.

Диңспеек оскө карала моортайны бир часкаан. Ийи чолдар кажыкшажы бергилээн хевирлиг. Ол канчаар-даа мразнып, коргунчуг түүр көргүүрге, карала моортай базала мичээр шалыпкын хөделип турар болган. Аксын ажыдып, диштерин шоорактер ырлаарга удурлаанчызы базала диштерин коргүүн кээр.

Диңспеектиң мүрүнүнүң алга моортай чок эвес, а ылап-ла бар: кагарга кактынын турар, мызырарга бир-ле чүве думчукка таймп турар. Диңспеек мичаар дүүреп, хөделир дээш, стол кырында турган одеколон баштадыр хамык чүвени каңгыралыр аңдара идип бадырган.

Аңай-Хаак маңнап келгеш, диңспеегин стол кырындан дүжүргеш: шалада чашнаанын берген чүвелерни аайлай салып тура. диңспеек столче база-ла «хирт-харт!» үне халып келгеш, коргунчуг-ле сенектин сүргей чаарганыр болган.

Уруг диңспеегин ол чакын эллеспингеш, коргунчуктуг ак пес-биле шып кээн. Диңспеек ак пөсте көзек кайгап олура, бир-ле чүвени чидирипкен мышкаш, холун пөсте дээкслээнде. Ында ылап-ла чүве чок болган.

«Бо удаада мен тиилекчи»— дээш, диңспеек столдан «дирт» халдыр дүжүп келген.— Эът-кожим-даа ажыл-сергиваайдыр. Кол-ла чүве ол ала дайынны ол коргучаш, ышкырыпканнаң-дыр эвеспе! «Мяу-он!. Мяу-он!» дигилээш, сөөк кудуруун чагыландыр кожайтып, хертеш-хертеш баскылаан. Чүжүрүүн чедип алган бергелгезинү байырлап турары ол-дур ийик.

М. ЭРГЕП.

ХООЧУН КОКТУГ

Шылыраага Эрзин районнуң хүүда болгаш команда талазы-биле бирги черни дээш маргылдаа эртекен дыштанып хүннерде спортчу чидиг демиселге болуп эртекен. Шупту 34 шыдыраачы аңаа киришкен. 1980 чылда район чемпиону Н. Чооду, республика чергелиг маргылдаалардың донгалмал киржиичилери, I разрядтыг шыдыраачылар Д. Буду, С. Идам, Д. Куулар, Ю. Михайлиның оларның аразында бар. Ийи дүн үргүлчүдээн маргылдаага район чемпиону деп атты бо удаада республиканың хоочун шыдыраачыларының бирээзи С. С. Идам чаалап алган.

А эртекен чылгы район чемпиону Нарын ортумак школазының башкызы Н. Чооду бо удаада чүгле ийиги черни аларга аргалыг болган. Ол тиилекчиге чартык-ла сан чедирбеен. Эдилги үүлдер ортузунга Антонина Хүмбүн чемпионнаан. Оон үгбалы Татьяна Хүмбүн дараалында түннелиг көргүскен.

ХООЧУН КОКТУГ

Шылыраага Эрзин районнуң хүүда болгаш команда талазы-биле бирги черни дээш маргылдаа эртекен дыштанып хүннерде спортчу чидиг демиселге болуп эртекен. Шупту 34 шыдыраачы аңаа киришкен. 1980 чылда район чемпиону Н. Чооду, республика чергелиг маргылдаалардың донгалмал киржиичилери, I разрядтыг шыдыраачылар Д. Буду, С. Идам, Д. Куулар, Ю. Михайлиның оларның аразында бар. Ийи дүн үргүлчүдээн маргылдаага район чемпиону деп атты бо удаада республиканың хоочун шыдыраачыларының бирээзи С. С. Идам чаалап алган.

А эртекен чылгы район чемпиону Нарын ортумак школазының башкызы Н. Чооду бо удаада чүгле ийиги черни аларга аргалыг болган. Ол тиилекчиге чартык-ла сан чедирбеен. Эдилги үүлдер ортузунга Антонина Хүмбүн чемпионнаан. Оон үгбалы Татьяна Хүмбүн дараалында түннелиг көргүскен.

СПОРТ * СПОРТ * СПОРТ

КҮШ-КУЛЬТУРА — ШУПТУВУСКА АЖЫКТЫГ

Бүгү-авылдың ГТО комплекизи 50 чыл болган. СССР-иниң Спорткомитединиң чоннуң күш-культура киржиидилгезиниң талазы-биле хол эргелекинин начальныгы Л. Ивановтан ол ыйлайны каңчаар демдеглеп турарының дугайында чугаалап бээрин СЭТА-ның корреспондентизин Х. Хачнаазының дилээ.

— 1931 чылдың мартта Ленинниң комсомолдың пионерлериниң ажылдарының программазы-биле төрүттүнген ГТО комплекизи чартык чүс чыл дургузунда чоннуң янзынын бажыглаар, оларны Төрээн чуртуң камгалаарынга болгаш куш-ажылга белеткээр буктыг хереже улут хлур-хүүнүн киирип келген — дээ, Л Иванов чугаалаан. —Комплекстиң тос чыл мурнунда киирген нормативтеринде ядыы чадаа бар, оларны чадаа хараан алдан хар чедир назылыг миллион-миллион кижилер күүседип турарлар.

ГТО байырлалы — ол бүгү улустуң байырлалы болур. Ук юбилейге белеткеп комплекстан хой хевирлериниң чайны болгаш кышкы массалыг старттарының сезонунда-ла өгелээн. Олимпийскиниң чылдың бирги этаптарының старттарынга куш-культурачыларның саны эң хой — 45,5 миллион кижи киришкен, оларның 18,5 миллиону ГТО-нуң нормазын күүседкен.

Чаштарның болгаш элээдиниң сөөлүнде болуп турар Бүгү-эвилелдиг «Идегелдиг старттары» дээш спортчу ооңнары, «Зарница», «Орленок» дээш шериг-партиоттуг оюннары улам сураглыын бер чыдаар.

СЭКП-ниң XXVI съездизинге чоокта чаа хүлээп алдынган «1981—1985 чылдарда болгаш 1990 чылга чедир үеде ССРЭ-ниң экономиктиг болгаш сошиал хөгжүдүлүнүң кол уламыглыкчыларында» маңна дээш Съездиниң «Массалыг куш-культураны болгаш спортту идепкейлиг хөгжүдер, оларны совет улустуң хүн бүрүдеги амырал-чүрттээлгезинге калбаа-биле неттередиринге ядыг бээр. Уруглар болгаш ажыктар организациязында ГТО-нуң бүгү-эвилелдиг ажылдарын ниитилеп, оларны ниитилелдиг эрик-чүрүмге өөредип, ооң ажылын төөгүге тодаргай тургузуп, үе-шаг-биле бүзүреллиг деңге баар дээш моган-шилаг чок ажылдап турар.

Болуктуң күскү бир төөгүлел хуралынга «Ленинниң ажылдарының төөгү ниитилелдиринге ажыглаарлары» деп кончуг чугула теманы сайгарып, дуржулга солушкан. Ол темага кол илеткелди дуржулганыг башкы Александра Тарымбевна Ыдам кылган.

Ажыг үеде башкылар партиянның XXVI съездизиниң материалдарын үстүкү класстарның политиктиг-эвилелдиринге болгаш төөгү кичээлдериниг делгереңгейн-биле ажыглап эгелээн.

А. Н. Цүй-Ю-оол — районда-ның пропагандистериниң бирээзи. Ооң чугуун районнуң пропагандистериниң Хүндүлел самбырааңда киргеп.

А. ДАРЖАА.

ТАТАМИ КЫРЫНДА — ТРАКТОРИСТ

Дзю-до хүрешке Тыва АССР-ниң хүүда ажык бирги черни дээш маргылдаа эртекен дыштанып хүннерде Кызылга болуп эртеен. Хүрештин бо хевирге соолгу чылдарда бистин республикада сайзыралдаң ол кел чыдар. Ынчангаш Тываның төөгүзүнде баштайгы маргылдааны организастаалары ол. Моон мурнунда ыяш улуг хемчээлиг маргылдааларны чүгле «Динамо» спорт ниитилелиниң спортчузары эрттирип турганнар.

Спорттуң чаа хевиринге республиканың чамдыктарынга ангы-аңгы районнардан, Кызылдан болган маргылдаага ангы-аңгы районнардан, Кызылдан шиитизи-биле 60 ажыг могелер киржип, дзю-дога Тываның башкайгы чемпионнарын алеп-дүшүүр. Оларның ыяшы-бүрү мергежилдин киижилери бар.

Ыраккы Бай-Тайга районнуң «Тээли» совхозунуң Кызыл-Даг хөдөбашкыга Куулуттуң хойжу бригадазының бригадири Юрий Салчак ийи могелиг октаан. Бодунуң дезизинге шаңналдыг черни алыр часкаан. Бир ужуражылганың соңунда бригадир-биле ажылажының дугайында хөөрежип, дзю-до хүрешти канчап сонуургай бергенин айтырарымга, ол мынчаар харыылады:

— Спорттуң бо хевирин дугайын төп солуңкараже, «Динамодан номчуп, ону улам-биле сонуургап турган чүве. А кижиге биштиг республикага «Динамо» спорт ниитилелиниң могелери бо хүрешке сайгыралып, ону аныяктар ортузунга пропагандалап эгелээнинден ыяшта. ол хүрешке бистин Кызыл-Даг сүүрүүн аныяктарынга база чедир берген. Оон сөөлүнде ында ажыктаан, баштайгы белеткелдерин бо чылын эгелээн бис. Ында өөрээш эвес аныяктар хаара туттунган.

Тес-Хем районнуң «Чодураа» совхозунда 29 ажыг чыл практиктыг турар Доржу Бапар Севилбаа маргылдаанын ук улуг назылыг киржиичизи. Оон ыяры ам 45 ыяшталдаа ол таптыг (дзю-доның түрлүг хевирлеринге) кырынга үүрүг алгаан, бо хүрештиң ооң артыларын багай эвес шинээдип алганын бадыткады. Кызылдың № 2 школазының өөренчизи Виктор Симаа база ыяш хүрешкен.

Үстүкү чемнелерден аңгы көргеш, дзю-доңу казы-харыын эвилелдиг машыдыр харлыг аңгы-аңгы мергежилдин улузу хүрежип болуруун бадыткап турар.

Дзю-дога денги айы-биле Тываның башкайгы чемпионнары деп бедик аттарны дараалыкка спортчулар чыскаалаган: Александр Чылбакпол (65 кг), Виктор Иргит (71 кг), Александр Монгуш (78 кг), Владимир Сат (86 кг) болгаш Николай Ставер (95 килограммдан дээш деңнелгелиг) чемпионнаннар.

Маргылдаанын туунган чемпионун илередир хүрешке Николай Ставер шүүлген, а Александр Монгуш үмүүр былаашкан.

В. ЧАДАМБА.

ЧУРУКТА: маргылдаа үезинде.

ӨӨР-МАҢНАЙ УРУГЛАР БИС

Намыр өйнө кезе көргеш,
Херии-херии базып орар —
Өгбелериниң изин салгаар
Өөр-маңнай уруглар бис.

Садикке хүннүң келгеш,
Самнап, ойнап танцылаар бис.
Догеревис чысчаалыпкаш,
«Дөге базарын» ырлажыр бис.

Амдыысында хенгиглер бис,
Амыр-шөлээн өзүп ор бис.
Чылыг, чырым өргээзинге
Чыглып алган хөглеп тур бис.

С. АРТЫНА.

БИЧИИ АЯС

Азарганчыг бичии бол.
Аяс баштан чаңныг оол.
Өөруп-биле ойнаанда,
Өөрүшкүзү дендээр төл.

Бичиизинге чалыммас,
Бижинрген-даа олурбас.

Чурунтуг ном ашкылап.
Чуруп, шыйып орар оол.
Эртен садик чоруурда.
Эрестиг-ле апаар оол
Кежээ кээрде ырлап кээр:
Неверген-ле хөглүг оол.

Х. ОЙДАН-ООЛ.

БАЙЫРЛА-ЛА, АВАЙ

«Ажыл-ишчи кижи,
Аас-кежиин тудар» дээш
Күүжүр авам мени
Хүнүүн чагыг чор сен.

Аяк-сава тутуруп
Айтыртпастай бердим.

Оон-даа карын ажылга
Оңаалгадап бергеш,

Мараны чайгап,
Бажыңны мен өөрөйн,
Март сеспе хөглеп,
Байырла-ла, авай.

С. СОСКАЛДАЙ.

МАЛЧЫН-ДАА, АҢЧЫ-ДАА

Сарлык кадарчызы Долгарсел Хертекти «Кара-Хөл» совхозуун чону аажок хүндүлеер. Оон ыяш-харын аныяк-даа болза дуржулгалыг малчыннарның бирээзи апарып, ниитиниң малының баш санын база продуктулуг чорууп ыдыктаңнае дээш кызымаккай ажылдап келген. Аныяк малчын сарлык малды каларын ажыглаарынга ниитилелдиг ангыда аныларынга база ыкак.

Малчының ажылын турар кыштаанын девискээринде бадыр бөрүлер тыптып кээп, ниитиниң малыңче болгаш аргамчы ажыглаарын ыңмөөнүне халлаашкынчарны кылып, оларны узуткал, хорадып турар апарган.

Сарлык кадарчызы Д. Хертек районнуң ажыңыр-тыңыш черинде ажылдакчыларындан чогуур чөпшээрелди, чепсек-херекселди алгаш өөр бөрүлер-биле демиселди чоруун эгелээн. Оон түннелинде дуржулгалыг аңны 10 ажыг бөрүүн уштаан.

Х. САМДАНЧАП.

БОДУ БОДУНЧЕ

Аңай-Хаак бажың иштин аайлап, сарыг дозулуг шалаштың кылайтыр чүүн түрде, бичии карала диңспей аңаа шаптыктаалаш-ла турар болган: оңу та чүү деп бодаары ол чүве ийик, уругнуун бажың шалазы чүүн турган бажында постуг хетпезинче шуураар. Чок болза, оон чуур дээш черинге саспайтыр олуруп-ла бээр.

Уруг аңаа шугулдааш, «Маңаа олур, шимчеве!» дээш, диңспеең стол кырынга олурту тыртып каан. Хайлыг, столга улуг көрүнчүг база турган чүве-дир.

Күжүр диңспеек канчаңгаш-ла көрө кааптар дээрге, оон дужунда карала моортай олче көрүнүп келген. Диңспеек аңгадап, «мяа-он!» деп алгыра каапкан. Карала диңспеек база аксын ашкан.

«Маңа чуртталп турар бажыңымга шөлээ чөпшээрел чок кирип кээп, арта-ла стол кырында саалаңнаан олурар чоор бөс ыяшлыг болгаш, күжүр диңспеектиң ыяшлыг хайнык, улуу кудуруун чагыландыр, кожайтып, сиртининг дүктерин сирбейтип, төрээн киргиредир ырлангылаан.

Дөө, карала моортайның тоору-даа чок, дүүгүн сирбейтип, ажок хөрээн турар хевирлиг.

Диңспеек бир чыл ажыг турар назынында мынчаар эгелээр содааларга ийи-үш-даа кашпагай базып чеде бергеш, схемазын ында берди.

Класстың өөренчиктери башкызының бирги берге айтырыгына демнежип харыылап, ноол уг-шиип сайгарып апкаңнар: хаанның Россияга он тос чүс чылдың баштайгы чартында фабрика, заводтар туттунуп, үлетөр үндезини салдының эгелезе-даа, үлетчүрүүн болгаш көдээ ажыл-агыйының хөгжүлдези коңчуг оожум чорун турган, анаа кол бурууллуг чүве, крепостной эрге. Ажылчын ажылының хөгжүүрүнге база ол шаптыктаан. Допчудал чугаалаарга мындыг. Урана — классның тергинии, айтырыны бана «бешке» харыылаан.

Россияга он тос чүс чылдың баштайгы чартында 1812 чылдың Ада-чурт дайынындан ангыда, депшилгелиг болуушкаш-даа, ооң-биле кожа-даа ажылдаан. Ынчалаадаа ол черле тиилекчи боон кербээн, а үргүлүг аалчыларынга аштырып, ооң баш угланы черже карак-кулак чок дезип маңнап чоруп турган. Ынчангаш ол ам моортайларын коргуп чоруур апарган.

Ынчаарга чүве бүрүзү кызыгаарлыг-ла болгай. Кандыг-бир оскө моортайның мырынай оон бажыңынга кирип келгеш, сартын сирбейтип турары дээрге, таан кончуг дорамчылаал шыкажыл!

Оон үжүрүлээн-на бөгүр, күжүр диңспеек ам чогушчо белетиккен берген. Ол болуунун чаалттынган алыс будуужу-биле-ле канчаар содаалажырын билир турган: шымыреш кулактарын аткаар кызыпкаш, сыртынын дүүгүн сирбейтиптер. Хөрээн амыр-соксаал чөкпө киргиредир ырлаар. Бо дээрге, дайынга күүш-күжүн коргүүн, түүр бастыларды-биле.

Диңспеек оскө карала моортайны бир часкаан. Ийи чолдар кажыкшажы бергилээн хевирлиг. Ол канчаар-даа мразнып, коргунчуг түүр көргүүрге, карала моортай базала мичээр шалыпкын хөделип турар болган. Аксын ажыдып, диштерин шоорактер ырлаарга удурлаанчызы базала диштерин коргүүн кээр.

Диңспеектиң мүрүнүнүң алга моортай чок эвес, а ылап-ла бар: кагарга кактынын турар, мызырарга бир-ле чүве думчукка таймп турар. Диңспеек мичаар дүүреп, хөделир дээш, стол кырында турган одеколон баштадыр хамык чүвени каңгыралыр аңдара идип бадырган.

Аңай-Хаак маңнап келгеш, диңспеегин стол кырындан дүжүргеш: шалада чашнаанын берген чүвелерни аайлай салып тура. диңспеек столче база-ла «хирт-харт!» үне халып келгеш, коргунчуг-ле сенектин сүргей чаарганыр болган.

Уруг диңспеегин ол чакын эллеспингеш, коргунчуктуг ак пес-биле шып кээн. Диңспеек ак пөсте көзек кайгап олура, бир-ле чүвени чидирипкен мышкаш, холун пөсте дээкслээнде. Ында ылап-ла чүве чок болган.

«Бо удаада мен тиилекчи»— дээш, диңспеек столдан «дирт» халдыр дүжүп келген.— Эът-кожим-даа аңыы-сергиваайдыр. Кол-ла чүве ол ала дайынны ол коргучаш, ышкырыпканнаң-дыр эвеспе! «Мяа-он!. Мяа-он!» дигилээш, сөөк кудуруун чагыландыр кожайтып, хертеш-хертеш баскылаан. Чүжүрүүн чедип алган бергелгезинү байырлап турары ол-дур ийик.

М. ЭРГЕП.

Бичиилер ырлаарынга, тәнцылаарынга, шүлүнтээринге улуг сонуургалыг-лар. Ясли-садтарда оларны ырлап, танцылап, шүлүнтээр ыңдыг база өөредип турар. Бичиилерниң адаңелери, үгбелары, аңылары база-ла солун номнарны номчуп, төөлдарны-даа сонуургаадып турарлар. Чараш чуруктарлыг, солун ном көргенде олар «номчуп бер» дээш адырылбайн на баарлар. Таалаңчыг музыканы уруглар база сонуургаарлар. Бир чамдык уруглар бичезинден-не музыкага өөренип эгелей бергеннер.

ЧУРУКТА: бичии музыкантылар.

А. ЗАЙЦЕВТИҢ фотозу.

Сагышка четпес болган

Чоокта чаа чүве. СЭКПиниң XXVI съездизиниң тураскаткан патриотчу ырларының болгаш уран номчулганың көрүлдезинин республиканың өрээл-мергежилгелер төөгү организастап эртүргеп. Анаа 150 ажыг бот-тывынгыр артистер кириштивее. Ынны белеткелге чүгээр деп санап болур. Ынчалаадаа көрүлдениң түүнелии жюри кежигүннери харыысалга чок. Багай үндүргеп.

Бо талазы-биле бистер, чамдык бот-тывынгыр артистер, хомудалывысты илерттес аргажок болдувус. Чүгле 4—5 хире сиңги дипломнар болган мактал бижиктүр-биле шаңнаткан, ортектиг белеткелдерни чугле 3—4 кижиге тывыскан. Дипломнарны, мактал бижиктерни хол-биле, балан турган бижип долдургулаан, түскай танча безин чок. Көрүлдениң түүнели коңчуг кошкак болган деп чүве оон-на ылдеп ышкажыл.

Февральдың эгезинде Кызыл районга база көрүлде болган. Анаа эртем-методиктиг төп хөрөнгелевилиг ажылдаңчыны (Д. Монгушту) таалап турган. Көрүлде үезинде ол харыысалгалыг, негелделиг болурунуң улуу, харын тоомча чок чоруун көргүскеп болуп турар. Оң-даа канчаар, республика көрүлдези болуп турда жюри кежигүннери (ында А. А. Панов, С. И. Калинина ышкаш шыырак эштер база кириштээн болган) оон номчун азы аразында хөөрежип олургулааннар.

Көрүлдениң түүнелиниң ынмаарыштыр жюри комиссиязының шиитпирин композитор А. Б. Чыргалдоол чугле кыры-биле какпы чугаалап каан. Хөйүүн ырларын болгаш ийи-чангыстың күүселделерин моон соңгаар канчаар сайзыралдың дугайынга толдаргай чүве база чок болган.

Оргкомитеттиң үндүрген шиитпирин таныштырганы бага үеден ооң-биле кожа-даа ажылдаан.

Ынчалаадаа ол черле тиилекчи боон кербээн, а үргүлүг аалчыларынга аштырып, ооң баш угланы черже карак-кулак чок дезип маңнап чоруп турган. Ынчангаш ол ам моортайларын коргуп чоруур апарган.

Ынчаарга чүве бүрүзү кызыгаарлыг-ла болгай. Кандыг-бир оскө моортайның мырынай оон бажыңынга кирип келгеш, сартын сирбейтип турары дээрге, таан кончуг дорамчылаал шыкажыл!

Оон үжүрүлээн-на бөгүр, күжүр диңспеек ам чогушчо белетиккен берген. Ол болуунун чаалттынган алыс будуужу-биле-ле канчаар содаалажырын билир турган: шымыреш кулактарын аткаар кызыпкаш, сыртынын дүүгүн сирбейтиптер. Хөрээн амыр-соксаал чөкпө киргиредир ырлаар. Бо дээрге, дайынга күүш-күжүн коргүүн, түүр бастыларды-биле.

Диңспеек оскө карала моортайны бир часкаан. Ийи чолдар кажыкшажы бергилээн хевирлиг. Ол канчаар-даа мразнып, коргунчуг түүр көргүүрге, карала моортай базала мичээр шалыпкын хөделип турар болган. Аксын ажыдып, диштерин шоорактер ырлаарга удурлаанчызы базала диштерин коргүүн кээр.

Диңспеектиң мүрүнүнүң алга моортай чок эвес, а ылап-ла бар: кагарга кактынын турар, мызырарга бир-ле чүве думчукка таймп турар. Диңспеек мичаар дүүреп, хөделир дээш, стол кырында турган одеколон баштадыр хамык чүвени каңгыралыр аңдара идип бадырган.

Аңай-Хаак маңнап келгеш, диңспеегин стол кырындан дүжүргеш: шалада чашнаанын берген чүвелерни аайлай салып тура. диңспеек столче база-ла «хирт-харт!» үне халып келгеш, коргунчуг-ле сенектин сүргей чаарганыр болган.

Уруг диңспеегин ол чакын эллеспингеш, коргунчуктуг ак пес-биле шып кээн. Диңспеек ак пөсте көзек кайгап олура, бир-ле чүвени чидирипкен мышкаш, холун пөсте дээкслээнде. Ында ылап-ла чүве чок болган.

«Бо удаада мен тиилекчи»— дээш, диңспеек столдан «дирт» халдыр дүжүп келген.— Эът-кожим-даа аңыы-сергиваайдыр. Кол-ла чүве ол ала дайынны ол коргучаш, ышкырыпканнаң-дыр эвеспе! «Мяа-он!. Мяа-он!» дигилээш, сөөк кудуруун чагыландыр кожайтып, хертеш-хертеш баскылаан. Чүжүрүүн чедип алган бергелгезинү байырлап турары ол-дур ийик.

М. ЭРГЕП.

КӨРҮЛДЕ СООНДА

Агитквартираларның чурттаңчыларының чыгыры болгаш аныяк инектер фермазынга докладмал шефтээ баар. Чоокта чаа шефтээ баргаш, кажаалар киржешкенин коптаржып, иштин аштажып бергеш.

Агитквартираларның чурттаңчыларының чыгыры болгаш аныяк инектер фермазынга докладмал шефтээ баар. Чоокта чаа шефтээ баргаш, кажаалар киржешкенин коптаржып, иштин аштажып бергеш.

Оргкомитеттиң үндүрген шиитпирин таныштырганы бага үеден ооң-биле кожа-даа ажылдаан.

Ынчалаадаа ол черле тиилекчи боон кербээн, а үргүлүг аалчыларынга аштырып, ооң баш угланы черже карак-кулак чок дезип маңнап чоруп турган. Ынчангаш ол ам моортайларын коргуп чоруур апарган.

Ынчаарга чүве бүрүзү кызыгаарлыг-ла болгай. Кандыг-бир оскө моортайның мырынай оон бажыңынга кирип келгеш, сартын сирбейтип турары дээрге, таан кончуг дорамчылаал шыкажыл!

Оон үжүрүлээн-на бөгүр, күжүр диңспеек ам чогушчо белетиккен берген. Ол болуунун чаалттынган алыс будуужу-биле-ле канчаар содаалажырын билир турган: шымыреш кулактарын аткаар кызыпкаш, сыртынын дүүгүн сирбейтиптер. Хөрээн амыр-соксаал чөкпө киргиредир ырлаар. Бо дээрге, дайынга күүш-күжүн коргүүн, түүр бастыларды-биле.

Диңспеек оскө карала моортайны бир часкаан. Ийи чолдар кажыкшажы бергилээн хевирлиг. Ол канчаар-даа мразнып, коргунчуг түүр көргүүрге, карала моортай базала мичээр шалыпкын хөделип турар болган. Аксын ажыдып, диштерин шоорактер ырлаарга удурлаанчызы базала диштерин коргүүн кээр.

Диңспеектиң мүрүнүнүң алга моортай чок эвес, а ылап-ла бар: кагарга кактынын турар, мызырарга бир-ле чүве думчукка таймп турар. Диңспеек мичаар дүүреп, хөделир дээш, стол кырында турган одеколон баштадыр хамык чүвени каңгыралыр аңдара идип бадырган.

Аңай-Хаак маңнап келгеш, диңспеегин стол кырындан дүжүргеш: шалада чашнаанын берген чүвелерни аайлай салып тура. диңспеек столче база-ла «хирт-харт!» үне халып келгеш, коргунчуг-ле сенектин сүргей чаарганыр болган.

Уруг диңспеегин ол чакын эллеспингеш, коргунчуктуг ак пес-биле шып кээн. Диңспеек ак пөсте көзек кайгап олура, бир-ле чүвени чидирипкен мышкаш, холун пөсте дээкслээнде. Ында ылап-ла чүве чок болган.

«Бо удаада мен тиилекчи»— дээш, диңспеек столдан «дирт» халдыр дүжүп келген.— Эът-кожим-даа аңыы-сергиваайдыр. Кол-ла чүве ол ала дайынны ол коргучаш, ышкырыпканнаң-дыр эвеспе! «Мяа-он!. Мяа-он!» дигилээш, сөөк кудуруун чагыландыр кожайтып, хертеш-хертеш баскылаан. Чүжүрүүн чедип алган бергелгезинү байырлап турары ол-дур ийик.

М. ЭРГЕП.

ШЕФТЭЭН

Ий көдээ Советиниң коллективтери Чүүгүрүктүң чыгыры болгаш аныяк инектер фермазынга докладмал шефтээ баар. Чоокта чаа шефтээ баргаш, кажаалар киржешкенин коптаржып, иштин аштажып бергеш.

Агитквартираларның чурттаңчыларының

Бүгү чурттарның пролетарийлери, каттыжыңар!

ШЫН

СЭКП Тыва обкомунуң, Тыва АССР-ниң Дээди Совединиң болгаш Министрлер Чөвүлелиниң органы

№ 66 (11564) | 1981 чылдың март 19, четверг | 1925 чылда үндезилеттингеп | Өртээ 2 коп.

МУРНАКЧЫЛАРГА ТУКТАР

Эрткен чылда болгаш онгу беш чылда Бүгү-эвилел социалистиг чарыжыныңмурнакчыларының шалып чы ажыл-ижин Төрээн чурт бөлүр-чогуурулу биле үнелеп көргеи. СЭКП ТК-ның, ССРЭ-ниң Министрлер Чөвүлелиниң, ВЦСПС-тиң болгаш ВЛКСМ ТК-ның шилчиир Кызыл туктарын оларга тывысқан. Областарга болгаш крайларга ол шаңналарны аппарып тыпсыры уламчылаттыышаан.

КРАСНОДАР. Кубань сөөлгү беш чылда 39 миллион тонна чыгам тарааны бүдүргеи. Ону күрүнеге планнаанындан йий миллион тонна хөйну саткан.

Краснодар крайга шилчиир Кызыл туктуң тыпсырыкка тураскаатқан байырлыг хураага ол фактыларны көргүскеп. СЭКП ТК-ның киллиг эргелекчизи В. А. Карлов ону тывыскан. Кубаньның ажыл-ишчилери чаа беш чылда ветеринариялиг ковуглаашкынны шиитпирээшкин хураага чүве ногаандааннар онаалар демнеп.

ИВАНОВО. Онгу беш чыл Иваново областың экономиказының хөгжүдеринге чүткээ-чаага болган. Ол үениң дүрүмүнде аңаа продукция кыдың чыдыгын көрүп барыг йий миллиард рубль ковуглаан.

Техника септелгези

ШТАБ ШЫҢГЫЫ НЕГЭЭН

Часкы тарылгага кирер техника септелгезиниң чоруп турарын райен штабы бодунуң эзлчеглиг хуралынга чугаалажып көрген. Бо хүннерге чедир районнуң совхозтары 38 трактөрлүг, 6 тараа комбайнын, 35 чүүн машиназын, 6 андазыннды, 29 сеялканы септеп белетнээн.

Тес-Хем районнуң ажыл-агыйларындан «Тес-Хем» совхоз мурнуку одуругда чоруп. техника септелгезин бедик темпилиг кылып турар. Бо хүннерде ол совхозта трактөрларның 96 хуузу, автомашиналарның 88 хуузу, тараа комбайнары болгаш ооҗут машиналарының 100 хуу белеп. Септелгениң темпизин болгаш шынарын «Чодураа» совхозтуң механизаторлары көскүү-биле бедиткеш, трактөрларның, ооҗут, машиналарының белеткелин доозар чыгаан.

Техниканы септелгези «Кызыгаар» совхозта (директорун С. Я. Менге, кол инженерин К. Ч. Шаравин) копчуг ооҗум темпилиг чоруп турарын штаб демделээн. Бо совхозтуң тракторчулары эртем айза үлүсчү контроль комитединиң бөлүк штабтыг хуралындан айыткан четпестерин эдер талазы-биле кандыг-даа организастыг хемчеглер албаан. Февраль айның дургузунда совхозтуң механизаторлары 2 тракторну, 1 автомашинаны Сельхозтехникага, бир сеялканы боттарынга септээн. Ниитизи-биле 5 ай иштинде совхозка 5 сеялка, 4 андазын, 3 культиватөр белеп деп мелээ берген. А херек кырында шыла чаңгыс-даа ооҗут машинаны белеп эвээш хынаддаан илерээн. Совхозтан септелгеге ажылдап турар кижилер чок болган. Харын-даа совхозтуң тускай эртемнигилери септелгеги организастаарының орнунга, мөге сан-медээ берип турган.

«О. Шынаа» совхоз (директору Н. Д. Балчий-оол, кол инженерниң хүлээлгезин күүседип турар Б. Чамдымай) база трактөрлар септээр платын деңгүп-ле 41 хуу, автомашиналар септээрин 53 хуу күүседип, тожудап турар. Ниитизи-биле районда трактөрларның 60 хуузу, автомашиналарның 73 хуузу, тараа комбайнарының 50 хуузу, андазынарның 83 хуузу, сеялкаларның 75 хуузу септеттинген.

Самагалдайда Сельхозтехника каттыжыышкынының коллективи септелгени бедик темпилиг чоруткун турар. 5 айларның иштинде бо будурулге совхозтарга 24 трактөрну, 8 машинаны, хой санныг шимчеликтерни болгаш белеткээрни септеп берген.

Септээн трактөрларның 89 хуузу Сельхозтехникага онаажып турар, а совхозтар боттарынга чүгле 4 трактөрну септээн. Септелгениң шынарлыг талазы-биле бо будурулгенин адынга совхозтардан хомудаалар хой. «О. Шынаа», «Кызыгаар», «Тес-Хем» совхозтардан Сельхозтехникага септээн «Беларусь», ДТ—75 трактөрлар, шимчеликтерни бүрүн болбайн үрелгеп, чамдыктары катап септелгеже киргеп. Бо талазы-биле совхозтарның инженерлери Сельхозтехникага шаңналаа-даа, чамдыкка киирбээнин четпес. Септелгеге дуңмуг погуун деп келгеге четпээн ажылдаавайн турар, мына содулгуна агрегаттары чок, септээн техниканы маалыгдаал талазын ажыглаабайн турар.

Районда тараа комбайнарыын септеп белеткээрин ам-даа дуурепмег байдалда турун турар. Чүгле «Тес-Хем» совхоз 6 комбайн септеп алган, а «Чодураа» болгаш «Кызыгаар» совхозтар оны септээрин эгелеваэн. Бо совхозтар Сельхозтехникага септээр ужурлуг комбайнарын эккеп дужаавааи, үрелик белдирлерни болгаш агрегаттарны ажыгаарынын онаалаашын үскеп. Оон түнелиниде Сельхозтехникэ 6 комбайн септээр планын күүсетпээн.

Ам арткан үеде 22 трактөрну, 39 автомашинаны, 6 тараа комбайнын, 7 андазынны болгаш 8 сеялканы септеп белеткээр талазы-биле бүгү-ле организастыг хемчелерни алырын, олче механизаторларның ажыл-ишчилерни «Кызыгаар» болгаш «О. Шынаа» совхозтарның база Сельхозтехниканың каттыжыышкынының үүрлүг-чугаалаашкын штаб ажыглаан мегээн.

К. ЛАПЧАА.

Тес-Хем район.

Эдуг чедиишкиннерни дээш область шилчиир Кызыл туктыбиле шаңнаткан. Хуралга ол шаңналды СЭКП ТК-ның киллиг эргелекчизи В. С. Фролов тывыскан.

Ажыл-агыйның бүгү алкыларын дүргеп хөгжүдеринге күрлавырлары күш-ажылыг коллективтер кайчаар тып ап турарының дугайын хуралга ганал бергеннер чугаалаан. Будуруглериниң ийи болгаш оодаа хөй беш чылдарның планнарын күүсеткен 330 мурнакчыларының үлегерин ёзугаар он-он мун ажылакчылар он бирги беш чылдың онаалаларын күүсаа бетинде күүсеткен дээш пологга киргеп.

СВЕРДЛОВСК. Эрткен беш чыл планның чылдарында Свердловск областа 400 ажыг будуруглер объектилерни ажыглалга киргеп. Оларның арызында — Рефтин ГРЭС-те энергоблоктар. Белоярскиниң атомнуг станциязының дүргеп пейринкиринге реакторлуг баштайгы блок. Алдын Тагилде калбак мяш чылдар станы бар.

Областың ажыл-ишчилериниң чедиишкиннерин шилчиир Кызыл туу-биле демделээн. Хуралга белек шаңналды СЭКП ТК-ның киллиг эргелекчизи И. Н. Дмитриев тывыскан.

Партияның съездизиниң шиитпирлеттинер аппарыг-оларга дээш социалистиг чарыштың калбак пептерээнин хуралтың кижиниктерге демделээн. Чаа беш чылга улуг соруглаар шиитпирлеттинер аппарыг-оларга чугаалаан.

МАГАДАН. Онгу беш чыл планының чылдарыпа Колыманың болгаш Чукоткапың-чурттакчыларынга улуг тәаргылаарының үезин болган. Чаа будуруглелер ажыглалда киргеп, оп-он мун өг-бүлелер чаа баазынарже кежүп киргеп. Улетпүр продукциязын планнаан ажыр дыка хөйну будуруп. Күш-ажылыг улуг чедиишкиннерни дээш Магадан область шилчиир Кызыл туктыбиле демделеттеп. Хуралга ол шаңналды ВЦСПС-тиң секретары А. П. Ушаков барып тывыскан.

(СЭТА).

УДУРТУКЧУ СПЕЦИАЛИСТИҢ РОЛЮ

Амгы үениң ажыл-агый удуртукчузу—ол чүгле эки специалист, инженер азы экономист эвес, а харын политика болгаш ажыл-херек талазы-биле бедик шынарларлыг болур ужурлуг. «Бистиң мурнувуста туруп турар айтырыгларны шиитпирлээри, бисте бар аргаларны ажыглаары хөйүнде-ле улус ажыл-агыйын удуртурунун деннелинден, планнаашкынның болгаш эргелеп башкарарының деннелинден хамааржыр»— деп, СЭКП-ниң XXVI съездизинге СЭКП ТК-ның Отчёт илеткелинге эш Л. И. Брежнев чугаалаан.

Удуртукчу кижи бүрүзү-ле ажылдың ленинчи стилин, эргелеп башкарарының ленинчи эртемин ыяк өөренип алыр ужурлуг. Удуртукчунун хүлээлгези—бүгү-ле чаа, мурнакчы үүлдерни идепкейлиг деткиири, келир үеже өттүр көөрү болур.

Бистиң чуртта дөрт миллион хире кижи инженер дипломнуг. Бүгү ажылчы чоннар-биле кады олар техниктиг дениилгени шапкынчыдары, будуруглениң ажыктыын болгаш ажылдың шынарын бедидер дээш демиселде киржип турар.

Онгу беш чылда бистиң республиканың үлетпүрүнде тускай ортумак болгаш дээди эртемниг специалистерниң саны 18 хуу өскен болгаш 1884 кижи четкен, оон иштинде дээди эртемниг кижилер—457. Специалистерниң 71 хуузу инженерлер болгаш техниктер боон турар. Бир эвес үлетпүрде ажылдап турар 100 кижиниң аразында ортумаа-биле 15 специалист санаттыныр турар болза, ол көргүзүг «Каа-Хем» разрезте 21, Тываның электри четкилеринде—27, «Тыва кобальт» комбинатта—20 специалист онаажып турар. 1975 чыл-биле деннээрге, ортумак болгаш дээди эртемниг херээжен специалистерниң саны 10,8 хуу өскен. Чүгле үлетпүрде безин специалистерниң 12,4 хуузу үндезин чурттакчылар боон турар. Үлетпүр будуруглериниң удуртукчуларының 51,4 хуузу дээди, 33,1 хуузу — ортумак тускай эртемниг болгаш чүгле 13,5 хуузу ажыл-херек кырынга өөренген практик кижилер боон турар. Республиканың транспортунда болгаш харылзаа албан черлериниде бо хүннерде 227 инженерлер болгаш 889 техниктер ажылдап турар.

Бодунуң ажыл-херээн ыяк билир, удуртулганы бедик деннелге боттандырып турар специалист удуртукчулар бистиң республикада эвээш эвес. Чижээ, «Тыва кобальт» комбинаттың удуртукчузунга Юрий Иванович Колетниковту томуйлаандан бээр улуг үр болбаан. Ынчалза-даа ол ам комбинатты бедик деннелде удуртуп турар, дуржулгалыг удуртукчу апарган. Ол инженер-металлург билиглиг болганда, эге бажында анаа-ла аппаратчик, оон соонда цех мастери, оон начальниги, адактың соонда—комбинаттың кол инженери боон ажылдаашаан, удуртукчу кадрларның эртер чадаларын шуптузуп эрткен. Ю. И. Колетников партия организациязының дузазы-биле удуртукчунун эки шынарларын шингээдип ап, коллективке чогаадыкчы, ажыл-херекчи байдалды тургузуп шыдаан. Организакчы арга-мергежили бедип, коллективтиң идегелйн чедип албышаан, оон күжүн комбинаттың мурнунда салдынган сорулгаларны чедиишкиннинг шиитпирлээринче мөөнүп шыдаан. Оон түнелиниде продукция сайгарарының хемчээли 3,1 хуу көвүдээн, нинти продукция будуреп—3 хуу үлгатқан болгаш продукцияның бот-үнези 17,4 хуу чингевишаан, кобальт концентрады кылыры 17 хуу немешкеп. Юрий Иванович идепкейлиг хөй-нинтичи, теоретиктиг семинарның удуртукчузу, партия комитединиң болгаш СЭКП обкомунуң кежигүнү, Тыва АССР-ниң Дээди Совединиң депутады.

Бедик мергежилдиг, коллективиниң чүгле ажыл-херээ эвес, харын база оон кижилериниң дугайында сагыш човангыр болгаш планныг даалгаларны чүгле долдур эвес, ажыр күүседирин хандырып турар удуртукчу-специалистер бисте эвээш эвес. Оларга «Каа-Хем» разрезтиң кол инженери В. Х. Кара-оол, Кызылдың эзт комбинадының директору Б. М. Конуспаев, «Тыва даг-дүгү» комбинаттың кол инженери Д. М. Свавильный болгаш өскелер-даа хамааржыр.

Кадрлар-биле ажылды оларның кижизидилгезин план ёзугаар шингыы чорудуп турар черлерде удуртукчу-специалистерниң өзүлдези шалыпкын боон, оларның ажыл-херекчи шынарлары көстүп кээр. Ынчалза-даа удуртукчу ажылче депшиткен специалистерниң ажылын үгбайн баар, арга-мергежилин бедитпес таварылгалар бисте ам-даа хөй боон турар. Ол дээрге күш-ажылчы коллективтериниң партия организацияларының, удуртур органнарның кадрлар-биле ажылдың ленинчи принциптерин шингыы сагывайн турарының түнелиндир.

Бистин мурнувуста салдынган сорулгаларның чедиишкининг күүсеттинери специалистерден дыка хамаарылгалыг. Ынчангаш оларның-биле ажылды экижидин сайзыраңгайжыдары, олче партнйжи кижээнгейни күштелдирери чугула. Удуртукчу специалистин кол сорулгазы—бодунун бүгү-ле күжүн, дуржулгазын болгаш эртем-билинин партияның херээнге, улустун херээнге кызыгаар чок бараан болдурарыг болур. Олар боттарының үлегер-чижээ-биле СЭКП-ниң XXVI съездизинин төөгүлүг шиитпирлерин болгаш ол бирги беш чылдың планнарын амыдыралга боттандырарынче кижилерни иөөнүнээр ужурлуг.

СЭКП-НИҢ XXVI СЪЕЗДИЗИНИҢ ШИИТПИРЛЕРИН—АМЫДЫРАЛГА!

КОЛЛЕКТИВ БИЧЕ-ДАА БОЛ...

Коммунист Иван Хөвеновнч Ойдуп ынчан-на Эрзинниң амыдырал хандырыш-на комбинадының директорунга ажылдап турган. Бир хүн СЭКП райкомунуң секретары ону келдиргеп алташ, мооң мурнунда үргүлүг-хөмүдаигай дириш келген участокка барып ажылдаар партийжи даалганы аңаа берген. Оон бээр мал семиртир Каа-Хем районда «Совет Тыва» совхозтуң Эрзинде мал хүзээп алыр пунктузуп ол эргелекчилей берген. Ажыл-ишти сегидер дээш партийжи даалганы база эрестиг шыныктаан. Чаңгыс-даа ынчалза-даа ол ам комбинатты бедик деннелде удуртуп турар, дуржулгалыг удуртукчу апарган. Ол инженер-металлург билиглиг болганда, эге бажында анаа-ла аппаратчик, оон соонда цех мастери, оон начальниги, адактың соонда—комбинаттың кол инженери боон ажылдаашаан, удуртукчу кадрларның эртер чадаларын шуптузуп эрткен. Ю. И. Колетников партия организациязының дузазы-биле удуртукчунун эки шынарларын шингээдип ап, коллективке чогаадыкчы, ажыл-херекчи байдалды тургузуп шыдаан. Организакчы арга-мергежили бедип, коллективтиң идегелйн чедип албышаан, оон күжүн комбинаттың мурнунда салдынган сорулгаларны чедиишкининг шиитпирлээринче мөөнүп шыдаан. Оон түнелиниде продукция сайгарарының хемчээли 3,1 хуу көвүдээн, нинти продукция будуреп—3 хуу үлгатқан болгаш продукцияның бот-үнези 17,4 хуу чингевишаан, кобальт концентрады кылыры 17 хуу немешкеп. Юрий Иванович идепкейлиг хөй-нинтичи, теоретиктиг семинарның удуртукчузу, партия комитединиң болгаш СЭКП обкомунуң кежигүнү, Тыва АССР-ниң Дээди Совединиң депутады.

Бедик мергежилдиг, коллективиниң чүгле ажыл-херээ эвес, харын база оон кижилериниң дугайында сагыш човангыр болгаш планныг даалгаларны чүгле долдур эвес, ажыр күүседирин хандырып турар удуртукчу-специалистер бисте эвээш эвес. Оларга «Каа-Хем» разрезтиң кол инженери В. Х. Кара-оол, Кызылдың эзт комбинадының директору Б. М. Конуспаев, «Тыва даг-дүгү» комбинаттың кол инженери Д. М. Свавильный болгаш өскелер-даа хамааржыр.

Кадрлар-биле ажылды оларның кижизидилгезин план ёзугаар шингыы чорудуп турар черлерде удуртукчу-специалистерниң өзүлдези шалыпкын боон, оларның ажыл-херекчи шынарлары көстүп кээр. Ынчалза-даа удуртукчу ажылче депшиткен специалистерниң ажылын үгбайн баар, арга-мергежилин бедитпес таварылгалар бисте ам-даа хөй боон турар. Ол дээрге күш-ажылчы коллективтериниң партия организацияларының, удуртур органнарның кадрлар-биле ажылдың ленинчи принциптерин шингыы сагывайн турарының түнелиндир.

Бистин мурнувуста салдынган сорулгаларның чедиишкининг күүсеттинери специалистерден дыка хамаарылгалыг. Ынчангаш оларның-биле ажылды экижидин сайзыраңгайжыдары, олче партнйжи кижээнгейни күштелдирери чугула. Удуртукчу специалистин кол сорулгазы—бодунун бүгү-ле күжүн, дуржулгазын болгаш эртем-билинин партияның херээнге, улустун херээнге кызыгаар чок бараан болдурарыг болур. Олар боттарының үлегер-чижээ-биле СЭКП-ниң XXVI съездизинин төөгүлүг шиитпирлерин болгаш ол бирги беш чылдың планнарын амыдыралга боттандырарынче кижилерни иөөнүнээр ужурлуг.

РЕПОРТАЖ

мандургаш база-на машина ноогунче дегүткеп турлар.

— Үүле бүтеүл!

— Чорук чогузун!

Мал денилээр улуг деңзи чанында чай чок бижиттингеп. самбының шаккылаткан дарга улаткан чок хосталы берзи. И. Х. Ойдуп ол болду. Машинаның хөлдээ, чоларту аъттаныр лей бергенде, ол орук-суур эки чораап кээрин көрээш, мынга дел немеп кап-ты:

— Кызымак-ла эр-дир ийин бо. Каа-Хем районда «Совет Тыва» совхозка сиген чедирип чораап дүүн келдиң. Биче дыштанып ал дээримге-даа хоржок. Ам Кызылдың эзт комбинадың чедери ол Олут чыдыл-даа билбес оол-ла болгай.

Комсомолчу чолаачы Сергей Биче-оол үнелелдиң чылыг сеткери шимчеликтерни киргизикчей чоруткун аалган. Коллектив сыныг чүүт эвес болзажок, мында ажыл-ишчээш кижи бүрүзү бедик хамыкалгалыын билирп турар. Районда сапаттыныр турар бүгү кодээ Советтер чонунун эзт дужаалдазын чүгле чаңгыс-бо пункт дамчыштыр чорудар ужурлуг. Ынчангаш хүлээп алдынган мал бүрүзүнүн немелээ дензинни чедирп алыры, оон чаңгыс-даа баш хорамчаны болдурбазы оларның шуптузунуп дорт хүлээлгеин дээрзин И. Ойдуп ногаалап турда, чамдык кызымак дээш кадарчыларны маңаа эдээн. Комбужаа Доңгуреевпи Чооду—улуг кадарчы. Ол маңаа ажылдаан ам 7 чылдың иүүрүн көрө берген. А кадарчы Баадыр Өленович Соянның мурнунда «Мөрен» совхозка 20 чыл үзүк чок хой малдааны биллинип. Ам мында келгеле беш чыл чедип чорүүр.

Шагның дөрт эргилдезинде хөй чүүл малдың пункт хүлээп ап турар чүве болганда, улуг эвес коллектив кышкы үеде хереглээри-биле эртээ чайны 40 тонна сигеннн боттарынын белеткеп алган. Коллектив СЭКП-ниң XXVI съездизинин ажыттынарының будуруунге чедир планнаан ажыр 4,5 тонна эзтти күрүнеге дужаар шилдиг хүүрүктүг эмдыралга херээ кырында боттандырып шыдаан. Бо хүннерде 11-ги беш чылдың бирги кварталының планын база хүүсеваан эрте күүседир үеэш олар шуптузуп ажылдап турар.

ЧУРУКТАРДА: улуг кадарчы К. Чоодуга пунктунун эргелекчизи И. Ойдуп эвлчеглиг хүннүн даалгазын берип турары. Кадарчы Б. СОЯН.

В. ДЫДЫРАШ-ООЛДУҢ фотолары.

Хойдан-на хураган

АЖЫЛЫ ШАЛЫПКЫН

Бо чылдың социалистиг хүлээлгезин боттандырап дээш чарыштың Тес-Хемде «О. Шынаа» совхозтуң хойжуларын бо хүннерде улам калбартқан. Оон түнелиниде совхозтуң төрээн 6321 хонюкаан 6347 хураган бүрүн алдынган.

Коммунистерниң съездизин ажыттынар хүн хойжуларын ажылын түүнээн. Социалистиг чарыштың бирги черии эзлеп коммунист Валерий Хажылайның бригадазы алган. Ук бригада төрээн 1722 хойзан 1738 хураганны алган. Хойжуларның мерииң озуруун амгыдыында чүс хойга онаашкыр 194 хураган алган. Комбайнер Сергун Дамбаа-оол адыр-ла чорүүр. Кутулаа Эрзинин, Тумат Шулуу болгаш өскелер-даа мурнакчы хойжулар бо хүннерде шаңнынын ажылдап турар.

С. АРТЫНА.

ХУРАГАННАР МЕНДИ

СЭКП-ниң XXII съездизин аттыг совхозтуң хойжузу Сүге Сундуевич Саттың коданында 310 баш төрүүр хой бар. Олар шуптузу оолдапкан, 315 хураган намгалап алдынган.

Малчының коданында мал чеми четчири-биле дужуртурген. Ынчангаш оон коданында хойларның күш-деңгели эки.

Хураганнарны сиген, сула-биле чемгерип, кара шайны чайнызырып берип турарынган олар дүрген өзүп доругуп турар. Чаш хураганнарны хүнүн-не даштын сери адаанга агаарладып турар.

АПРЕЛЬ 18: ЛЕНИНИЙ КОММУНИСТИГ СУББОТНИК ХҮНҮ

ЭҢ БҮДҮРҮКЧҮЛҮГ АЖЫЛДААР

Барыын-Хемчээт «Хемчик» совхозтуң ажыл-ишчилери партияның XXVI съездизиниң шиитпирлерин гимназиялга боттандырар дээш база В. И. Ленинниң төрүттүнген хүнүнде бээр 111 чыл оюнга алдар болдургаш коммунистиг субботникти апрель 18-те эрттирер дытаймда Москванын мурнакчы будуруглге коллективтериниң эгелээшкинин районга бир дугаарынга деткип, ол күш ажылчы байырлал хүнүнде эң бедик будуруктүлүг ажылдаарын шиитпирлээн.

Совхозта «Кызыл субботник» хүнүн эрттирериниң штавын тургускан, түс-түс коллективтер ол хүн ажылдаар черлерин тодарадыр.

Совхозтуң механизаторлары субботник хүнүнде 350 га черии шыгын базырып, 100 га черии андырып, 200 га черге тараа культураларын чаштырарын планнап кыларын болгаш ол хүн ажылдаан акшазынлан 250 рубльдан беш чылдың фондузунче шиитпирлерин шиитпирлээн. Ийгылак СБФ-ның коллективи ол хүн 1024 кг сүттүг саазын, күрүнеге дужаар.

Партком-биле совхозтуң ажыл-ишчилери коммунистиг субботник хүнүнде 3000 рубльдан аңаа бүрүг ажылдарын кылып, он бирги беш чылдың фондузунче 860 акшаны шилчидээр.

Х. МОНГУШ

ХЕМЧЕГЛЕРНИ АП ТУРАР

..Шынга харыы

Бо чылдың февральда үнген № 40 «Шынга» «Партия эге организациязы» деп мурнуну үүлге эге организациларны кошкан удуртуп, оларның ажылынче четпес ничээнгей салып келген СЭКП Тес-Хем, Өвүр база Тожу, Каа-Хем райкомнарын, «Тыва даг-дүгү» тудуг эргелелинде партком шүгүмчүлээн.

«Районнуң партия организациязының адрезинге шүгүмчүлел шыныг. Чүүлүг райком аппаратының ажылдаачыларының чөвүлел хуралынга сайгарып, чугаалашкан. Чүүлде айыттынган четпестерни чайлаыр талазы-биле хемчеглерни ап турар.

Бо чылдың февраль 20-де совхозтарда партия организациларының секретарьларының үмүүшкүнүт семинарын СЭКП-ниң XXV съездизи аттыг совхозка тускай план ёзугаар эрттиргеп. Совхоз будуруглезинге, планныг даалгаларны күүседиринге коммунистерниң авангардчы ролун бедидер, партийжи салдарны күштелдирер талазы-биле хемчеглерни ап турар. Партийжи хүрээлениле шилип алышыынче, аңаа ажылчыларны колдазы үлегер алырынче кичээнгейни улгатқан. Бо чылдың баштайгы айларында СЭКП-ге үлеэп алдынганнарның 71,4 хуузу ажылчыннар болган.

Партия эге организацияларының ыяшталгазы биле мурнакчы 15 коллектив СЭКП-ниң XXVI съездизинге тураскаатқан чарышка боттарының социалистиг хүлээлгелерин ажыр күүсеткен. Амгы үеде олар XXVI съездиниң материалдарын чоннуң кижи бүрүзүнге чедир хандыр пропагандалап, таныштырар улуг ажылды чорудуп турар.

Партия эге организацияларын быжыглаар, оларның ажылының стнакы болгаш арга-методун сайзыраңгайжыдар талазы-биле ажылдар үргүлчүлеп турор».

В. БАКУЛИН.

СЭКП-ниң Каа-Хем райкомунун бирги секретары.

РЕДАКЦИЯДАН: ол-ла мурнуку үүлге шүгүмчүлээн партияның Тес-Хем, Өвүр болгаш Тожу райкомнарындан база «Тыва даг-дүгү» тудуг эргелелинде парткомдан редакция амдыгаа чедир чогуур харыны албаан.

АЖЫР КҮҮСЕТКЕН

В. И. Ленин аттыг «Тыва даг-дүгү» комбинаттың цехтериниң ортузунда съезд соонда социалистиг чарыш улам калбарган. Ук коллективтиң ажыл-ишчилери эки шынарлыг хөй продукцияны алыр дээш ажылдың амыктыг чоруун болгаш күш-ажылдың будурунчүлүүн эзлчег бүрүзүнде улгатқырып келген. Күш-ажылчы маргылдааның мурнуку одуруунда чоруп, эзлчег үлүүн февраль айда ажыр күүсеткен цехтер хөй.

Бодүүн рудадан даг-дүгү арыглаар февральдың планыпдан ажыр 19,5 тонна даг-дүгүн арыглаан. Кылыш-оол Монгуштуң удуртқан эзлчээ 13,8 тонна продукцияны планнаң ажыр берген. Оон-биле чергелештир бо чылдың артқан айынга үүрмектеп сорттаар комплекстиң коллективи күш-ажылчы чедиишкиннерни челип алган. Олар 261,8 тонна руданы үүрмектеп сорттаан, алган хүлээлгезинден 6 тоннаны ажыргаш, чарыштың түнелекчээн болуп шылгаган. Инда Нина Теплых, Линда Хохлова, Аллын-оол Седип аларның удуртқан эзлчегнери планныг онаалаларын ажыр күүсеткеннер.

Коллективтиң ажыл-ишчилери коммунистиг субботник хүнүн бедик будуруктүлүг күш-ажыл-биле демделеп эрттирерин шиитпирлээш, ажылдың темпизин улам шапкынчыдып турлалар.

Б. БАГЫТ-ООЛ.

Барыын-Хемчик район.

Партийжи амыдырал

ХУРАЛДАРНЫҢ ДЭЭШТИИ ДЭЭШ

Коммунистерниң политиктиг кижилеп-илгээнииниң база дадыгыныышкынының школазы — чартыкаан хураалдың деңгээлиниң удурдулгазын бодуруушу дугаайыныг СЭКП Төп Комитединиң партия организацияларыныың качествосун шыгжаай утландырып келген. Ону удуртулга болдургаш «Шагонартажстрой» трестиниң партбюро бо чугула антырыгны база-ла болдуңгаш чогуур кичээнгейниге алган. Сеңгу уеде оларның ажыл-ишкинээрниң күштелээн күш-ширыны күштелеген. Ол бүгү болдуунда-ла хуралдарга бүгү талалыг белеткелдеп, анаа коммунистерниң идепкейлиинден ааа хамаарыжыр.

Ындыг болза-даа бистиң трестиң партбюро ажыл-ишкинээрниң ортумал хуралдары чугула айтырыгларын ооң корээли. Анаа ийи чүс ажыг кижи киржип. 11 кижи сөстүң бүрүзү. Сөстүң ортодан коммунист тудуушу А. Ф. Ягодин анаа бодунуң чугаазынга № 15 механизастаттынган тудуг эргелелиг. № 14 трестиң тудуг эргелелериниң ажыл-ишкинээрниң чогуур ажыл фронтузу-биле ажыттыр тактаан шугулгазын ооң сананалыын, утказын хуралдың докгаалыынга киргеш, үе тудуг эргелелериниң ажылыг экижиилерин оларның ажыттырганыын чедирип турган. Амгы уеде ол тудуг эргелелери (начальниктери В. П. Лазарев, В. С. Дмитриев) ажыл-ишкинээ чүрүмүткүткен. Боттарының мурнуунга салдынган планның онзаалалаарын күүседип турар.

Ол-ла хуралга күш-ажылдың сагылга-чүрүмүн быжыглаар, ажылгалга кирер тудуг объектилеринде коммунистер болгаш харымсалгалыг ажылдакчылар быжыглаттынган. Ооң-биле чергелештир кандыг-бир айтырыг партия хуралынга чугаалажыр дээштиг болгаш ажыл-ишкинээрниң идепкейлиин ооң хамаарыжыр.

Ындыг болза-даа бистиң трестиң кезиинде хуралдарга бүгү талалыг белеткелдеп, анаа коммунистерниң идепкейлиинден ааа хамаарыжыр.

Ындыг болза-даа бистиң трестиң сыртыкы организацияларының хуралдары чугула айтырыгларын шүүлгеп, олар Уставта аймтаан хуусаазында эртпейн, харын будун квартала бөлүнүп, олар Уставта аймтаан хуусаазында эртпейн, харын будун квартала бөлүнүп турган. Ооң-биле кады оларга чогуур белеткел чок. Бүү-хаа ийеткелдерниң хүлээп ап турган ажыттырганыын дээштиг чаңыс болуп турган. Ындыг хуралдарга коммунистерниң идепкейн база күдү болгулаар.

Ол бүгү четпестерниң дугайын коммунистер отчёт-сонгуллалыг хуралдарга шынгыы шүүлгеп турган. Трестиң парторганизациязының бюрозу ооң чогуур түңнелдя кылып, хуралдар эрттиреринге айтырыгны докгаамал кичээнгейге алган, толдаргай хемчеглерни боттанзырып турар. Амгы уеде түстүг түүлгүр объектилериниң коммунистер болгаш харымсалгалыг ажылдакчылар быжыглаттынган. Ооң-биле чергелештир кандыг-бир айтырыг партия хуралынга чугаалажыр дээштиг болгаш ажыл-ишкинээрниң идепкейлиинден ааа хамаарыжыр.

Ындыг болза-даа бистиң трестиң сыртыкы организацияларының хуралдары чугула айтырыгларын шүүлге

ЭВИЛЕЛДЕШКЕН РЕСПУБЛИКАЛАРДА

УЗБЕКИСТАН

Узбекистанның хереглекчилер кооперациязының системазында эң улуг бүдүрүлге—Самарканд районда хавай семиртир комплекнин норма өзүгаар үш чылдың орнуна үнүле чыл иштинде болуруп төлевилеттиглеп күчүзүнде чеде берген. Бында хавайнарның саны он катап көвүдээн болгаш ам ийи муң баш четкей.

Комплекстиң проектировщиктер бот-тывалы республикада мээ чиик: чем бадазының үндезинин — Самарканд районда хавайның чемненнең бүдүрүлгелериниң аңы-чы артыкшылыгы. Оларны свёкла, тыква, люцерна болгаш мал чемнери культуралар-биле холуп, болбаазырадып берип турар. Ол культураларны 120 гектар тускай шелле өстүрүп ап турар.

Узбекистанның мээ хереглекчилер кооперациязының артыкан мал семиртир 200 бүдүрүлгелери база планнаттыган күчүлерни дүргеп темпилер-биле шинээдип ап турарлар. Оларның шупузунун онгу беш чылдың соолгу ийи чылында ажыглалга киргеин магалыг. Ол адырның хогжудээн республиканың индустриалдыкшыл бөлүктер чергинең хүлээп алгаш программа өзүгаар уламчылап турар. Мээ кооператорларның эът цехтериниң четкизин доокку чылдарда ийи катап калбартыры көрдүнгеп.

ЛАТВИЯ

Аныяк латви чурукчу М. Табака бодунуң чаа чуруун партияның болгаш Чүрүненің көскү ажылдакчызы, чалбыныг революсчу Александра Колонтайга тураскаадыкан. Ленинградтың башкылыг предприятиязының ажылдакчыларынга боорга-биле чедип турарын ол көргүскен.

— Мен бичимден эгелээш бо кайгамчыктыг херээжең кижини магадап чоруур мен. Оон улуг болгаш чыртыкылыг чүрттелгазының дугайында оон секретары, бистиң ег-бүлеместиң өнүкчү Эмма Лоренсоңдан дөйүнү дыннаан мен — деп, М. Табака чугаалап турар.—Колонтай—онза болгаш бурун эргелиг элчиниң эргезин эдилээн төгүде бир-ле дугаар хелгээн ижок. Октябрьдың революциязы чүгле бодунга чайыннандыр сиңирип алган. Шак-ла ону мен бодумнуң чуруумга илередирип ораладыкан мен.

Совет херээжең, оон алдарлыг ажыл-херектери—Латвияның Ленинчи комсомолунуң шаниалының лауреады. М. Табаканың чогаадыкчы ажылдарының эң чугула темаларының бирээзин. Эгелеп турар чылда чурукчунуң планнары база оонбиле холбашкан.

— Бодумнуң үежилерим — латви херээженнериниң дугайында чурулга тоожуларын уламчылаар күзелдиг мен,—деп, ол чугаалап турар. Күрүненің танишиниң «Дайле» ансамблиниң артизи Регина Разуманы портреди-биле ол түү эгелээн. «Ленсоветовец кыстар» — Риганың алдарлыг комсомолецтериниң портреди тема талазы-биле база анаа каттыжар. Амгы үениң мадонназы — аас-кежиктиг не-херээженнің база чуруп көргүзерин күзеп турар мен.

КИРГИЗИЯ

Төп Тянь-Шанның эң-не берге арт болуп турар Кара-Гоо артта дистинет машиналар харыдат шуурган сооңда-ла саатнок ажыл эртип турарлар. Киргизиянның бедик даглыг районнарын «Улуг чер»-биле харылзаштырып турар кара чанг-тан чуруп-биле «Киргизтолк» шимчээшкинниң мастер Бейшеналы Мурзалымбековка башкарган орук ажылдакчыларының аныяктар коллективи хандырып шыдаан.

Дөрт чыл бурунгаар Бейшеналы Кара-Гоонуң «ээзи» болу бергеидеи бээр транспорттуң арт ахсынга механизин саадаары — хаан болуушкун. Кара сагыштыг арттың «улуғүүрү» мастер тывылган.

Комсомолчу Б. Мурзалымбеков адазының—Киргизияда туралгыг орук мастери М. Султанаевтың — удурлажыл биле каш чыл ажылдаанының соонда даглыг республиканың аргы-жыгга орууның бо чугула участогун башкарарын анаа идегээн. Дүржүлгалыг орук ажылдакчызы бойдус өскерелгелериниң эң-не берге үелериңде орууну белеткээринің аргаларынга оглун өөредип каан.

Бүгү-ле орук машиналарын башкарып билир чыллыг Бейшеналы акызы Кыдыралыдан өөренип алган, оозу ам бедик даглыг черник оруктарының бир участогунуң коллективин удуртуп турар.

Ук дивастының эң бичимзи ам ол өөредилгелерин теоретиктиг билиглер-биле бижыглап турар—бо чазын ол Фрунзениң автоорук техникумунуң бот-өөредилгелиг салбырын доозар. Кара сагыштыг арттың оруунуң бүгү-ле ээр-дагыр черлерин бирдең-бираа чонга шинчилеп алган болгаш хар чаай бээрге азы шүүрганнай бээрге күүселяр кол-кол соруглаарын тодаратқан, оон ажыда коллективте кижи бүрүзүнүң эжин солуп шыдаарын чедип алган: ажылчын бүрүзү элээн ышкаш мергежээлиг.

Амгы үеде дүржүлге алыры-биле Кара-Гооже Тянь-Шанның өске арттарының эзелери барып турар. Бейшеналы эш-өөрлеринге чажиттарын дамчыдып берип турар.

ТАДЖИКИСТАН

Бүдүрүлге технологиязын сайзырангайжыдары — Душоибениң «Таджикгидроагрегат» заводунуң электри энергиязы камнаар талазы-биле чугула курлавыры. Бүдүрүлгениң инженерлери бир кезекти кылып үндүрериниң чаа технологиязын бүдүрүлгеге шингээттеш, чылда 120 муң киловатт-шак электри энергиязын камнап алыр арганы бергеи.

Энергетика чаргыдалын эвээжедириниң аргаларын бүдүрүлгеле соксаалчок дилеп турар. Амгы-амгы дериглерин сайзырангайжыктырыкшыл аргыда-биле эртеп чыдып 500 муң киловатт-шак энергияны камнап алган.

Кол угланышкыннарның төлевилелиниле Таджикистанга 16 миллард киловатт-шак электри энергиязын бүдүрери көрдүнгеп. Рогун болгаш Байпазин ГЭС-териниң тудуглары калбарып турар. Байлак эгээртинмес болза-даа, ону камнаар ажыглаарының айтырыы улам чугула болуп бар чылдар. «Таджикгидавпроспо» ирригация бүдүрүлгелериниң инженерлиг аайы-биле ол бирги беш чылда электри энергиязын камнаарының планын хемчээлден ажыктап ышта-

АРМЕНИЯ

«Армхимаш» каттыжыышкынның демир-оруктарындан белеп продукция чүдүрген составтар ам график ёзугаар чоруп турар апарган. Ол болза автоматтыг склад комплекзин төлевилеттиглеп байлаашкын дериглериниң аппаратурызын ышта алгаш-тыр. Ол аппаратураны шингээдип алганы онгу-беш чылда механизастаашкынның денгелин 85 хуу чедирер арганы бергеи.

Хол-биле кылыр ажылларны кызырарының комплекстиг программазын боттандырары продукцияны бүдүрүп үндүрериниң ишти хемчээлин улгаттырар арганы каттыжымышкынга бээр.

(СЭТА).

БӨМБУРЗЕКТИҢ СУДАЛЫ

СЭТА болгаш ПМА: КЫСКА ДЫҢНАДЫГЛАР, ТАЙЫЛБЫРЛАР

Э. ХОНЕККЕРНИҢ МЕДЕГЛЕЛИ

БЕРЛИН. (СЭТА). СЭПГ-тиң XXVI съезизинге ажы Л. И. Брежневтиң киргеин ССРЭ-ниң чаа тайбың инициативаларын Германи Демократтыг Республиканың бүтү хамаатызының чыдыг аныяктарының болгаш детиң турар деп, ГСЧП ТК-ның Чиргиге секретары, ГДР-ниң Күрүне чөвүлелиниң Даргазы Э. Хонеккер делегейниң назыннаан часкы ярмаркаазында ажыттынган Лейпцигке чүве чугаалап тура медеглээн.

Бодунда каа даймының кижизиниң шинчилеп бодунсекти эдерее бүдүрериниң империалистиг политиказын барымдаалаашкын, тайбыңның болгаш чепсеглелиниишкинниң дүжүрериниң бөлүк программаларын санаалдаан совет коммунистериниң шүүлгазының документилери ГДР-ниң чонун чаагай сеткил ханыышкын-биле утпаткан ол оттуган демелдээн. Оон уламыдан кижи торелгелеп, атомиг халдатпаң «Ядролың бөлүктерни аразынга идегелдиг чепсектиг чедип алган.

Совет Эвилелиниң дүшкүүрдүг чоруктуу чөвүрелиттиг политиказын үзүлгелиг-ле болгаш бөө-чепсектиг чидиг бүдүрүлгелиг-ле үүлгедип чүгүлелиг улустуң тайбың болгаш чөвүрелиттиг дүжүрериниң чаа үе-чаазы болур деп, Э. Хонеккер чугаалаан. Моон-биле холбаштыр ол Совет Эвилелиниң чаа санаатаын «Ядро-чаштуг-биле үнелеп көөрүнче болгаш оларга чотуур боттуг хемчеглерибиле харылаарынче Барыын чүктүп улустарын болгаш чазактарын кыйгырган.

ДЕЛЕГЕЙНИҢ ЛЕЙПЦИГ ЯРМАРКАЗЫНДА

ЛЕЙПЦИГ. (СЭТА). Социалистиг экономиктиг интеграция боттанышкынга дээрзин Совет Эвилелиниң болгаш Экономиктиг Дуразылашкын Чөвүрелиниң министиргелериниң киргеин чүктүлгелиг шала ажыттынган чонуң өнүкчүлериниң хемчеглери чүүлдерин көргүзүп турар. Улус ажыл-агыйының 20 ажыг алыларының продукциязының Лейпцигте делегеттинген хемчеглери будурулгелеринге ажыглаар 200 ажыг приборларны болгаш установкаларны көргүзүп турар.

Ажы-дүнмаа чүүлдерин специалистер-биле сырый чаяа ажылдакчыларга совет специалистериниң чүүлдүгүнүң шилгедээр ССРЭ-ниң павильонунда дөгээш шүүлгениң практиктиг чүүлүл чериң эзелеп турар.

ГСЧП ТК-ның Чиргиге секретары, ГДР-ниң Күрүне чөвүлелиниң Даргазы Э. Хонеккер ССРЭ-ниң павильонун көрүп тура совет делгизирге бергеи. Болгарияның, Венгрияның, ГДР-ниң [illegible] ССРЭ-ниң болгаш ЧССР-ниң будурулгелери атомнуг электростанциялар, экскаваторлар, [illegible] шөлүнчүлерге, [illegible] чүүлдерин көргүзүп турар. Улус ажыл-агыйының 20 ажыг аныларының продукциязының Лейпцигте делегеттинген хемчеглери будурулгелеринге ажыглаар 200 ажыг приборларны болгаш установкаларны көргүзүп турар.

Ажы-дүнмаа чүүлдерин специалистер-биле сырый чаяа ажылдакчыларга совет специалистериниң чүүлдүгүнүң шилгедээр ССРЭ-ниң павильонунда дөгээш шүүлгениң практиктиг чүүлүл чериң эзелеп турар.

Делегейниң «Интератоминструмент» каттыжымышкынының кадыы белеткээн чүүлдери чөвүрелиттиг шилгедээр ССРЭ-ниң павильонунда дөгээш шүүлгениң практиктиг чүүлүл чериң эзелеп турар.

ГСЧП ТК-ның Чиргиге секретары, ГДР-ниң Күрүне чөвүлелиниң Даргазы Э. Хонеккер ССРЭ-ниң павильонун көрүп тура совет делгизирге бергеи.

Болгар биологтарның чедиишкиннери

СОФИЯ. Тараа культураларының болгаш ногаалдарның чаа сортторын алгаш үндүрүлгеге хоралакчылардан камгалаар эң ажыктыг чүүлдерин тыпканы — БУР-ның Эртеннер академиязының биологиязының чангыс аай төвүнүн эртемденериниң болгаш [illegible] ажылдан кылымнычыныңнан болгаш практиктиг ажыл-чорудулгазындан бо беш чылда 117 миллион лев-ажыкка [illegible].

Ядролуг энергетика

ПРАГА. Остравта Витковицкиниң металлургиң болгаш машина тудуушкун комбинадынга чехословак будурулгениң баштайгы парогенераторун будурун үндүрген. Ону Ялловски-Богуницте туттуунун турар «В-2» деп чаа атомнуг электри станциязынга ажыглаар. Баштайгы ол агрегаттың соон дараай бо чылын 9 парогенератор болгаш ядролуг энергетикага ажыглаар 2 компенсатор будурүүлер.

Ядролуг энергетикага хереглээр эң нарын дериг-херекселдерниң бүгү комплексин чехословакиянын үлетпүрү бурунуу-биле шингээдип алганы ол болур. Моон соңгаар чехословак АЭС-тер реакторлар, парогенераторлар болгаш өскелээ ада-чурт будурулгезинин өске-дээ белдирлери болгаш системалары-биле бүрүн хандырылыр.

Ядролуг энергетикага дериг-херекселдер будурер завод Витковицкиниң комбинадының эртем бөлүк чылдың эртүнүнде төрүттүнген. Делгем болгаш чыраа цехтерде химилерниң ажылдаарылга таарымналыг бүгү-ле байдалдар туруштырган. Амгы үениң машиналары эң частырыг чок болгаш белик будурукчулуг.

Бистин будурулгезинге ол чедиишкиннериге Совет Эвилелиниң киргеин үлүг-дүүн үүлгедип алган.

Ак-дүңма чурттарның дуржулгазы

БЕРЛИН. Дрезденниң болгаш Лейпцигтиң индустриалдыг округтарының хей-хей будурулгелериниң специалистерининг чогаадыкты дилээшкинелеринге чүгле ССРЭ-ниң болгаш ЧССР-ниң будурулгелери атомнуг электростанциялар, [illegible] болгаш [illegible] лабораториялардың база материалдыг-техниктиг аргаларынга ажыглаар чүүлдерин көргүзүп турар. Улус ажыл-агыйының 20 ажыг аныларының продукциязының Лейпцигте делегеттинген хемчеглери будурулгелеринге ажыглаар 200 ажыг приборларны болгаш установкаларны көргүзүп турар.

Ажы-дүнмаа чурттарның специалистер-биле сырый чаяа ажылдакчыларга совет специалистериниң чүүлдүгүнүң шилгедээр ССРЭ-ниң павильонунда дөгээш шүүлгениң практиктиг чүүлүл чериң эзелеп турар.

Делегейниң «Интератоминструмент» каттыжымышкынының кадыы белеткээн чүүлдери чөвүрелиттиг шилгедээр ССРЭ-ниң павильонунда дөгээш шүүлгениң практиктиг чүүлүл чериң эзелеп турар.

ГСЧП ТК-ның Чиргиге секретары, ГДР-ниң Күрүне чөвүлелиниң Даргазы Э. Хонеккер ССРЭ-ниң павильонун көрүп тура совет делгизирге бергеи.

Экономиктиг харылзаалар калбарган

БЕЛГРАД. Югославияның будурулгелериниң муң-муң тонна чүктер социалистиг чурттардан. Суботица хоорайның демиргоруук станциязын дамчыштыр эртип турар. Ол дээрге ЮСФР-ның ЭДЧ кежигүүн чурттар-биле харылзаштырып турар белдир болур. Оларга [illegible] машина тудуушкун, электротехниканың будурулгелериниң херек продукциязын болгаш калбак хереглелдиг баранчарын сөөртүкеп составтар бар чоруур.

ЭДЧ чурттары-биле Югославияның экономиктиг харылзаалар-ларының доктаамал калбарып база быжыглап турар. ЭДЧ чурттары югославия продукциязын сайгарарынга эң ээн рынок болгаш дээрзин «Борба» солуң демелдээн. Бо чылның башкайгы ийи айларында Югославияның өске социалистиг чурттарже бараан сөөртүлгези 44 хуу оскен. ССРЭ-ден болгаш [illegible] чурттардан келген чагыглар Югославияның экономиктиг [illegible] 182 пунктиженнер бар болган, оларның 17-зи үзээнге божчуур болгаш демер болуур-турган. [illegible] ажылдакчыларының эртем-шинчилээшкининиң ажыглаар [illegible] бүдүрүлге кооперациязының болгаш чаяқлың аларларының дес-дараалай хөгжүүнениң, ыланның сулаю, автомобиль тудуушкуннарын дес-дараалай хөгжүүнениң чедип алган.

(СЭТА).

САЛЬВАДОРДА БАЙДАЛ

САН-ХОСЕ. (СЭТА). Сальвадорун ишкин кереглеринге америк шериг долгаарлаашкынының калбарышкынны Сальвадорда кризистиң чидиглеринге, хол-даян чонуң аразынга өлүг-чидиниң көвүдүринге чедирип турар. Сальвадорга аргинскоовуу Артуро Ривера-и-Дамастың эртеен дыштанчо түзе чүдүлге үезинде медеглээнин ёзугаар алырга, чүгле эртеен неделя дургузунда бешн чүртээ 800 хире хижи өлүртеген. 60 хире сальвадорлар эртеен чонуктарда барыын үзеллиг террорга өлүртеген.

Америк шериг чөвүлекчилериниң өөредип каазы сальвадор солдаттар болгаш айыл чок чорук күүдери кирганнарын, бичии чаштарны өлүрүп, профвиилел болгаш өөредилге төлөрин үреген, [illegible] удуртукчуларын сорган турар. Америк чөвүлекчилер партия [illegible] кирип турар. Сальвадор улустуң массалыг демисежин чүүшкүннерин, базары-биле дуңнаның шеригээри чүрттакчылыг черлерин соксаал чок бомбалап турарын Сальвадорун католиктиг түрүү-хиндизин башкыры бүрүү шаптаан.

• • •

ПАРИЖ. (СЭТА). Сальвадорга аңгыралгаларга [illegible] соолгу 14 айларда 15 муң «ажы четкенин дилээштышаан. Франциязының «Юманите» солуну дөй саннаг шериг чөвүлекчилериниң, далай чоогаг шериглериниң болгаш АКШ-тың тускай онзалалыг шериглериниң өлүрүкчүлериниң «ногаан берттүтлериниң» Сальвадорда келгеин дуңнаның бүгү удурлажылдарының өөредилге [illegible] чок кылырының чалбак хемчеглерин күштелдиреринің [illegible].

Европа шинтилежилгелериниң комиссиязының сальвадор улуска аңы-чем дузалаачылыг [illegible] «Вашингтонның чүүлүгүзүнмезиң» политиктиг баттың болур деп «Котидьен де Пари» солун бижээн. Чооккү Чөөн чүүке хамаарыштыр политика дугайында чөвүрелиттиг [illegible] Европаның экономиктиг шинтилежилгелериниң Сальвадор талазы-биле шинтиири — Каттышкан Штаттарның албазаашкынынга Барыын Европаның чагыртыр хөөн чогуунун база бир илерел-дир дээ, ол солун айтыкаан.

СОНГМИНИҢ КИЧЭЭНДИРИИ

ХАНОЙ. (СЭТА). Вьетнамның мурнуу талазында Нгиа-бинь мокчуның Сонгми деп бичи суурунуң төөнде улуг тураскаал бар. «Өлгеннерге минге алдарлы» деп ол тураскаалда бижээн Америкадан Каттыкан Штаттарының «Америкэль компаниязының чөвүрелиттиг [illegible] шеригээри 1968 чылдың март 16-да ол суурнуң 504 тайбың чурттакчыларын аттаазыг дерии бүр-биле өлүртеп-геннер. Оон үш чыл бурунгаар Америка империалистериниң аттаазыг бүр-биле кыргызган тайбың чурттакчыларының — кырган-кыртыштарның, ажыл-ахайларының, бичии чаштарының тураскаалының сактышкынының ыдыктыг хей үзүн ажалдар [illegible] чаа ол суурда улуг тураскаалга чедип келгеннер.

1968 чылдың март 16-ның [illegible] чурттакчылары [illegible] база кайы-бажы [illegible] Америка солдаттар [illegible] ажыл-ахайларын [illegible] ажыглаар [illegible] ажылдакчыларын [illegible] ажыглаар [illegible] ажылдакчыларын [illegible] ажыглаар [illegible] ажылдакчы

КОСМОС ЭРАЗЫНЫҢ ХҮН ДЕМДЕГЛЕЛИ

Совлгу чзэрби чылдарда космосиа ботгандырган чүүдэрни үе бистик угаан-бодалывысна чоже-даа эдиктирип ыратса, космосче кижиниң баштайгы ужудуушкуну, ажык космос долгеминче баштайгы үнүүшкүн, корабльдериң орбитага баштайгы тутчулгазы, Аймэ болгаш планеталарже баштайгы десантылар, Айның баштайгы фотопанорамазы, корабльдиң ныыкы чүүлүн орбитага бир дугаар немей кутказы ышнаш кижи терелгетенниң чедиишкиннери депшилгениң тевүзүнге үе-чаваларга бооп моңгеде артар. Долгей космонавтиказының «баштайгы» деп сес-биле үнелеткен чедиишкиннериниң хей кезии Байконур-биле, Чер деп планетаның баштайгы космодромуу-биле холбашкан. Космосче кижиниң баштайгы ужудуп үнгенинниң 20 чыл оюнуң чоокшулап орарыу-биле холбаштыр СЭТА «Космос эразының хүн демдеглелин»—совет космонавтинаның эң косму чедиишкиннериниң ыысна бижимелин номчуучуларга бараалгадып турар.

1957 чылдың сентябрь 4-те Чернин баштайгы кылымал спутнигин салып үнүргеп.

Баштайгы кылымал спутник, амгы үеде адай бергени-биле, эң болүүл спутник 58 сантиметр диаметрлиг шар хевирлиг болгаш 83,6 килограмм дензиглиг. «Чернин кылымал спутнигин чедиштер аразынга аян-чоруктке оруктуу кааар, бистин аяты чаагайлыышкыны чаа, социализмниг ниитилелдин кижилериниң хостуг база мегеделдиг күш-ажылы кижи төлелгетенниң эң кайгамчык күзелдерин херек кырында боттандырарының черечилери кылырары чадавас» деп, СЭТА-ның октябрь 4-те дыңнаашкынында бижээн.

1957 чылдың ноябрь 3-те Чернин ийиги кылымал спутнигин салып үнүргеп. Ол баштайгызындан алды катап аар деңгилиг, боду болза чедиректэн-ракетаның совлгу чазагы бооп турган болгаш оон иштинге контейнерлерни, эртем аппаратуразын тургускан. Агаар эрттирбес контейнерлерниң бирээзинге дүржүлгага ажыглаан дириг амытан—Лайка деп ыт чораан. Чер чоогунуң орбитазынче салып үнүргеп баштайгы дириг амытан ол болган.

1958 чылдың май 15-те Чернин үшкү кылымал спутнигин салып үнүргеп. Оон бортунга делегейниң геофизиктиг чылынын программазынга дүүштүр Чер чоогунуң космос долгемнең шинчилээринге керектиг аппаратуралариың комплексизин тургускан. Ол спутниктиң дузазы-биле 300 километр бедикте бүдүмелдиң дыгыйын бир дугаар демчээген. Ол хемчээл Чернин шуут чоогундазынадан он миллиард катап үскээ болган.

1959 чылдың январь 2-де Ай үүнче баштайгы салып үнүргүшкүн. Секундада 11,2 километр хемчээлинге ийиги космос дургенин аппарат бир дугаар ашкан. Ракетаның хемчээр аппаратуразы тургускан совлгу чазазы Ай чоогу-биле ужугуп артпеп болган Хүн системазының баштайгы кылымал планетазы апарган.

1959 чылдың сентябрь 12-де Ай үүнче база бир ракетаны салып үнүргеп. Чернин боду бүткен дериивчинге четкен баштайгы аппарат ол болган. Ракетаның совлгу чазазы башкартынар аппарат бооп. Ай кырынга сентябрь 14-те четкен болгаш Совет Эвилелиниң Сүлдезиң сиңдээн ыымпезин ол Айга чедирген.

1959 чылдың октябрь 4-те — Чернин баштайгы кылымал спутнигин салганының ийи чыл болган хүнүн делегей коомонавтиказы Айже база бир старт-биле демдеглээн. Планеталар аразының «Луна-3» автоматтыг станциязы Айның Черден ыыдлбее артыы талазын чурукка тырттырган, дамчыткан. Ону барымдаалап Айның долу глобузун тургускан.

ЧҮРУКТАРДА: Черниң баштайгы совет кылымал спутнигы; Лайка деп ыт агаар эрттирбес кабина иштинде (спутникке салыр мурунда).

СЭТА-ның фотохрониказы.

Чонның кадыы дээш

ХООЧУННАРНЫҢ БИРЭЭЗИ

Ада-чурттуң Улуг дайынының калыг-бергө чылдарында тулчуушкун шөлдөринге баатайларын чүс-чүс аныяк кыстар үндүрүп, оларның аңы-төлүүн ап турган. Ам эскелери «Тулчуушкун шөлүнге эвес-даа болза, ол да аар-бергө баатайларын книжилерни госпитальларга сеткил-сагыышкын шимчээшкин ажаал-төжээл. эмнеп келген. Бодуңуң хып дээн аныяк назыныңның эге базымнарының чаагай Зоя Михайловна Полякова база төрээн черн Иркутскиден ыракта Хакасияга келгеш, шериг госпиталыга ажыглап эртиргеп.

Баштайгы үеде ол эмнелге сестраларының тускай курузун ажыллавышаан, өөренип турган дооскан. Оон соонда Абаканда шкаларлыг спецразал дайын шөлүнге аар балыглаан книжилериң каазын хумагалап, хайгаарал, сегидир эмнеп, а чамдыктарын экирткеш, дайын шөлүнче катап үдеп, эскелерин назыныын ажыпеп, баатырааның бирээ дазалап, үр-үеде госпитальга эмнээриниге дүжүлгеш, эмнеп биле-даа болза бергөн үдүүт кирген.

Книжилериң — каанчыгаш дээш бараан болуру эң чаагай херек-тир дээр күзел чогум-на ол чылдарда аяа тыптып келген. Дайын төнген соонда оон ажыл-амыдыралы эртем-биле дээш кирүүге чайгаар-ла чедирип келген. Курунаанда Иркутскиде медицина институдунуң фармацевт факультединге өөренип кирген үжүру-даа ол. Эмма Михайловна ол институтту 1948 чылда доосканш, Тывага хуваадда дайы-биле келген. Оон бээр-ле оон амыдыралы Тываның аптекаларының ажылыбиле холбашкан. Ынчангаш ол:

— Тыва чер мээң ийиги төрээн черим — деп чоргаарлаашкын чугаалаар. - Ооң ынчаар чугаалаары база-ла үнделиннит. Чогум-на маңаа ажылга дадымдарыма барып-ла 32 чыл ажыг ажылдап келген, ол аңаа специалист кадрларын таңдынмачаным.

Тывага аптекаларны организастап тургускаңындан бээр бежен чыл болган оюн оларла үр болбаан. Мурнунда аңы-аңгы бажыңнарга турун келген бо аптека оон хоочуннарының бирээзи. Чонга эм белеткеп, хандыраркыны, коскү агитвинязы, пособилерни, журжулга солчуруунуң талазыбиле эм оътгар делгелгези, оларны кажан курлаар, чыыр эм кылыр белеткээринии талдылбырын бижээш, тускай ненекте делген асканы көрүштүр.

Эмма Михайловнаның үүрүкаан аптеказы чаагыс вай сырый каттышкан, демниг коллектив. Мында янзы-бүрү мергежилдиг специалистер ажыглап турар. Ол коллективте 20 ажыг ажыл коммунистиг күш-ажылдың төлүүлүгүн бөлүп алган. Оларга И. Евтухова, К. Дикимей, В. Клюшкина, В. Иваненко, Л. Сарба, Р. Васильева, Ч. Антонова, Ч. Хромова болгаш өскелерин-даа хамаарыштырып болур. Ынчаар белик атты чедип алыр дээш демнежип турарлар база хей.

Бо аптекада ажылды организастаны таарымчалыг. Хүнүң эрлээнде ажылдап турар кижилериниң ажылын тодаргай организастаан. Ынчангаш маңаа эм чагыдып, садыг алыры-биле келген кижилерге эмнерни бичии-даа саадал чокка, үе-шагында эдиринге берип, эмнеринииң чүрүмүн, медицинаның чамдык херекселдерин сүмелеп, үндүргенин сүүлгаар ажыктыг ылдыр эмнеп. аптекага бижилгелер тургайында чүүлдүрүп чоруп берип турар. Чижээ, хүнүң эрлээнде ажылдап турар аптека ажылдакчыларының ат. фамилиязын, тускай кирээнин тодаргай кылдыр бижип, коскү агитвинязы дериз-шимээнд, эмнерни тускай кылган шкафтарда кадгалаан турары чүрүмнелдир.

Эрлелиин Эмма Михайловнаның бот-идепкейи-биле бо аптекага чоңнуң негелде, хоочуннарын, арга-сүмелерин, ойлеглерни өөренип, сайгарып көөр тускай хүнүн расписаниезинин аянат. Кежиктеринге ажылдап чакчыккан. Э. М. Полякова 1953 чылдан бээр СЭКП кежигүнү, аптека херээнин ажылының мергежилиг организакчызы болуруудан ангыла, идепкейлиг хей-нинтичи. Тыва АССР мурнунда область турда, ол область Совединиң депутадымга үш чыышка үлэдыр сонгуун, аптекалар эргелелиниде партышкан партия эге организациязының секретарынга кан таап сонгуун келген.

Эмма Михайловна Полякованың уругларының чамдыктары база чоңнуң кадының ажылдакчылары. Уруу Ирина ийи чыл буругаар Красноярскиниң медицина институдун бүдүрүп, педиатрия дисциплиналарының радиация талазыбиле тускай специалын бооду ажылдап турар. Э. М. Полякова ажылдакчылары дегүл, уруглалдарын чоокшулаза-даа, амгы бодуңуң мергежилиңде, аныяктардан дузак чок ажылдап келген.

Р. ДОЛЗАТМАА.
Кызыл хоорай.

ЧУРУКТА: найысылалдың № 1 аптеказының ажылдакчылары. (солагай талазынзан) Алевтина Павловна Кудрина, аптека эргеленчизи Эмма Михайловна Полякова болгаш Варвара Андреевна Попова. Олар коммунистиг күш-ажылдың шажыпчылары, хоочуннар. Э. Полянованың удуртнан коллективи республиканың аптемалар аразынга калбарган социалистиг чарышка хей уза бирги чеөнн ап келген.

В. КАРА-САЛДЫҢ фотозу.

ШКОЛАЧЫЛАРНЫҢ ЧОГААДЫЫНДА

Чаңгы-бүрү МЕДЭЭЛЕР

ХЕРЭЭЖЕННЕР КЛУВУ

Улустуң сонуургалдарының аайы-биле натгыжышкыннар организастаары культура ажылында база бир солун чүүл болур.

Бисте шак ынчаар натгыжышкыннар колдуунда-ла бооп. «Бай-Тал» сеңхозтуң Культура бижынының таныжа терезинниер хлуву тургустунган. Ук клуб ажылын моон-даашкы үеде шаңчыктар-клубуун ногшулгуннери чедип кааш, «Чаңгы-бүрү» кампаниязы белеткеп, сүтпиүң чүртүлекилериниге коргускен. Орус, тыва кырлар, танцылар, демир-хомуй ансамбли дээш янзы-бүрү көрүүлер ыыла кирген.

А. АНАЙ-ООЛ.
Бай-Тайга район.

«ХҮЛҮМЗҮРҮГ»

Ынчаар аттыг ниитилелполитиктиг клуб Самагалдай суурда ажылдап эгелээн. Ооң бирги кичээлинге клубтуң 7 кижи составтыг чөвүлелин соңгуп, ажыл планын бадылаан.

Клубтуң ажылынга суурда кижилер хүлүмзүрүп чоруур түлээ. Оларның эп-не сонуургаан айтыышкыннарга ниитилелдиг ажылдың принциптеринге аянеталар тараткан, кызырыңың сонуургаан чүүлдерни «тараткан.

План ёзугаар бирги кичээлдиг темазы — «Кижиге бүгү-ле чүве чараш болур үжурлуг» деп тема-га арттырынга бүгү актывнилер идепкейлиг белеткеңнеп.

А. КОМБУ,
СЭКП Тес-Хем райкомунуң харазеннеер ортузунга ажыл чөрүдэр килдизиниң эргелекчизи.

ЫНДЫГ ХУРАЛДАР АЖЫКТЫГ

«Бардык» совхозтуң тыву Салаа Төрек суурда чурттаачы чонуң ниити хуралы болуп эртикеп. Районда сонналт хандырылга болгаш онгу беш чылда чедип алган көргүзүүлер дугайында болгаш чонуң айтырыгларынга харыы бооруйбиле ук хурал ээлээн. Хуралга СЭКП Барыын-Хемчик райкомунуң бирги секретары Ш. Ш. Куулар, райпо башкаар черинин харгазы И. С. Лопов, райпомо эргелекчизи Б. М. Комбу-Сурун олурушкан. Бирги айтырыг талазы-биле СЭКП райкомунуң бирги секретары иletкел ылып, райондуң чедип алдыган чүүлдерин болгаш четпестерин түүнеп чугаалаан. Хуралга келген чондан айтырыглар райпонуң, милицияның, райпонуң төлээлериниң хей болган. Ол ышкаш совхозтуң парткомунуң, аймактың комитединиң, комсомол организациязының, директсилының, херээженнер чөвүлелиниң, көдээ Совет күүскомунуң председателиниң, ферма-лардың управляющийлериниң, бригадирлериниң, механизаторларның, малчыларның, мал-маганнарны өстүрүлгеге ажыглаар кижилерниң ажыл-ишкә коллективтериниң бүгээн. Уругларны ниити байдалын ыыла өөренип көрээ-даа, улут улустуң ажылдап турары бригадалары-биле демей. Бөрөдилге шөлүнден алдынган дүүжүт ыыларлыг шөлдөринден алдынган дүүжүттен эвээжейиш турар.

Нөөрөлээ чүүрээ ажылын колхозтуң школаның дээш шугланмайн турар олар шүүлтүр, чаңгыс вай. Даарзалы коллекту — бирүүгү школаның күш-ажылга ажыглаарынга сорулгаларын, күш-ажылдың методтарын чаңгыс вай чүүл болуп ыыла ажыл чүүл болуп турар.

Өөредилгениң амыдыраа-биле дерилээлий дерек кырында бижиглээр, ниитилелдиг ажылдың күш-ажылга школаларын болгаш өскелериниг эш Л. И. Брежневтиң ыыгыскынын бо сестер дерилээн чыыштың ыыларын аймактарга бүдүүлгеге талазы-биле Кострома областтың башкаар ниитилелдиг черинин ажылының кол угланыышкыннарын ыыларлаан.

Кострома школаларының доозукчулары «Бышкан билигиниң аттестазы-биле — көдээ ажыл-агыйже» деп бүгү-ниилелдиг аттестар чергелеттиниң эгелекчилери болуннар. Оларның школаны доозуп, трахтористер, комбайнерлер, саалга машина-дарга фильм. «Римдиктер деп адыг оглум». 20.00 — «Смена». Телефильм. 21.00 — «Ада-чурт болгаш шинээлиг». Литературна-музыкалыг композиция.

МОСКВАДАН

21.30 — 22.45 — Төп телевидениениң болгаш Бүгү-эвилел радиозуунуң улуг симфония оркестрииниң 50 чылынга тураскаатқан концерт. Удуртукчузу — РСФСР-ниң М. Глинка аттыг Күрүне шаңналдыг ансамблиниң художественный руководители В. Федосеев. Эвилелдиг бажыңының Колониалит залындан замчылга.

ШКОЛАГА ТУРЖУК...

Күр Чер школаның 3—5. 9—10 класстарының аразынга «Че-ве, ооллар!», «Бодуйну хына» болгаш чыскаал-мырыңгыларның ажылдары бүдүп эртилээн. Программа ёзугаар бине класстарга белеткет ажылдарын үстүк классчылар эртиргеп. Вожатыйлар болгаш үстүкү класстың өөренниктелери боттары алган темаларынга белеткеңнеп. Кежээге эки бетинделгелер, ыыла чүүлдерни 3 «б», 3 «в», 4 «а», 4 «в», 9 «а», 9 «б» класстар көргүзүп, тус-тузунда шаңналдыг ыыларын эвилээн.

Школаның бирги черн ёзугаар боодалга маргылдаазынга эки түрүктер чүүл ыыларын Андрей Ламбар, 9-чу классчы Ай-ана Монгуш көргүзүнгеп.

Төрээн школаларынга ажыл-ишкә коллективтериниң бүгээн. Уругларны ниити байдалын ыыла өөренип көрээ-даа, улут улустуң ажылдап турары бригадалары-биле демей. Бөрөдилге шөлүнден алдынган дүүжүт ыыларлыг шөлдөринден алдынган дүүжүттен эвээжейиш турар.

Нөөрөлээ чүүрээ ажылын колхозтуң школаның дээш шугланмайн турар олар шүүлтүр, чаңгыс вай. Даарзалы коллекту — бирүүгү школаның күш-ажылга ажыглаарынга сорулгаларын, күш-ажылдың методтарын чаңгыс вай чүүл болуп ыыла ажыл чүүл болуп турар.

Өөредилгениң амыдыраа-биле дерилээлий дерек кырында бижиглээр, ниитилелдиг ажылдың күш-ажылга школаларын болгаш өскелериниг эш Л. И. Брежневтиң ыыгыскынын бо сестер дерилээн чыыштың ыыларын аймактарга бүдүүлгеге талазы-биле Кострома областтың башкаар ниитилелдиг черинин ажылының кол угланыышкыннарын ыыларлаан.

Кострома школаларының доозукчулары «Бышкан билигиниң аттестазы-биле — көдээ ажыл-агыйже» деп бүгү-ниилелдиг аттестар чергелеттиниң эгелекчилери болуннар. Оларның школаны доозуп, трахтористер, комбайнерлер, саалга машина-дарга фильм. «Римдиктер деп адыг оглум». 20.00 — «Смена». Телефильм. 21.00 — «Ада-чурт болгаш шинээлиг». Литературна-музыкалыг композиция.

МОСКВАДАН

21.30 — 22.45 — Төп телевидениениң болгаш Бүгү-эвилел радиозуунуң улуг симфония оркестрииниң 50 чылынга тураскаатқан концерт. Удуртукчузу — РСФСР-ниң М. Глинка аттыг Күрүне шаңналдыг ансамблиниң художественный руководители В. Федосеев. Эвилелдиг бажыңының Колониалит залындан замчылга.

СПОРТ • СПОРТ • СПОРТ

ШАҢНАЛ

Тываның бүрүн ыыларылыларының бирээзи Ольга Сергеевна Артомонованың «РСФСР-ниң спортчуун хүчүнүү» деп хөрек демдээн чоокта чаа тыыскан. Оон ындыг атты чаалап алганын эрткен пилдың эдегээр республиканың школарга маргылдаашкынга хаалыышкынга чорлап дыыпаткан турган. Шаңнатканның адресинге чүве мурнаачы турган республиканың күш-ажылга болгаш спорт комитединиң дугаар А. С. Ширап хөлүүге чоруун. Ынчангаш ол ышкаш комитединиң бүгүүгү ажылдың сонгуун ыыларынга 20 чыл ажыг үеде кирип келген үлүүн сөзлээп демдеглээн.

П. С. Артомонова 250 школарга бодалгаларын чогаатқан. Бо талазы-биле маргылдаалаарга кирижээш 16 удаа тиилеттин боор, шаңналдарны чедип алган. Аңаа үеде ол чөнүүр бөш чыл иштинде ажылдап келгеш «Школарга бодалгаларын башкаар таныжаарга» деп номну бижиирни дооскун турар. Чугаалакчы планнар, сорулгалар чөп. Оон кажыыла школарга сөөлээнин ыыларлыг-биле ынчаар ажыктыг. Ийи «Школарга хоочуннарны угаан-биле киргизээ» дижир-ле болгаш.

А. ПЁТРОВ

Агаар

Кызылдың агаар станциязының медээзин ёзугаар алыргга, республикага шокар буулуттаар, хар чагбас. Мурнуу-барыын чүк-угланыышкынның хат секундада 5—10 метр чедир дүргедээр. Агаарның температуразы дүне ортума-биле 18—23, а чамдык черлерге 25—30 градус чедир соор.

Кызылга база-ла шокар буулуттаар, чагбас. Мурнуу-барыын чүк угланыышкынның хатты секундада дүргеен 5—10 метр чедер. Агаар дүне 18—20, а дүүгүс 5—7 градус соок болур.

Сад болгаш огород ажылдарын кылдыы-биле түзелдээр чер участоктарында тутчугаш чурттаала бажыңнары болгаш оскө-даа тудуглар болгаш гаражтар дээш үндүрүүгү 1981 чылдың март 20-дең мөлөп төлөп эгелээрни Кызыл хоорайның сан кылдазы дыңнадып тур.

Үндүрүг телевидении хоорайның бүгү ажаалга кассалары түзээр ап турар.

* * *

Тываның көдээ ажыл-агый техникумунга бүгү тала-биле белеткелдиг тракторист-машинист ажылга дарый хереглеп турар.

Адреснивис: Кызыл хоорай, Ленин кудумчузу—5, Көдээ ажыл-агый техникуму. Телефонар: 2-36-04, 2-55-93.

телевидение

МАРТ 19-ТА

БИРГИ ПРОГРАММА
МОСКВАДАН

8.00 — «Үе». Информастыг программа. 8.40 — Эртенги гимнастика. 9.05 — «Горизистер, кыйгата харыңмыңдар!» 9.30 — «Үш чыл». Уран-чечен телефильм. 2-ги серизаы. 10.50 — Д. Мэйо. «Делегейниң бодазыннар» деп балетнең сюжеди. 11.10 — Мультфильм. 11.45—14.30 — Чаңсар. 14.30 — Медээлер. 14.45 — «Өрөнгөйга чедир биле-тээр». Документалдыг телефильм. 15.35 — «Орус чугаа». 16.05 — «Биилер ая, ыыдыл шыра». Акыйн техниктерге дамчыдылга. Совет Эвилелиниң Маадыры, ССРЭ-ниң ужудукчу-космонавтызы В. Л. Зудов эртирер. 16.50—«Телестадион». 17.20 — «Орленок» телестудиянның концерт залы. 18.05 — «Миллионнарның ленинчи университединиң». «Кол утланыышкында» Делегейже панирлыышкын дээш СЭКП-ниң документтери. 18.40 — «Көзүлбес Петя». Мультфильм. 18.45 — Бөгүн делегейже. 19.00 — «Часлы этюд». Киноочурмал. 19.05 — Съездиниң делегаттарынга сөөлүг ССРЭ-ниң Күрүне шаңналдыг лауреады, Москва хоорайның архитектору Г. В. Мышкинниң чугаазы. 19.15 — «Удекчиниң кызыгы» деп ураң-чечен телефильмниң (Франция) башталгы көргүүлүгеи. 21.00 — «Үе». Информастыг программа.

КЫЗЫЛДАН

21.30 — Телемедээлер. 21.45 — «СЭКП-ниң XXVI съездизиниң шиитиргелерни — амыдыралга». Республикада көдээ ажыл-агый техниказының сеп-тегезиниң дугайында. 22.10 — Телемедээлер. 22.20 — «Хөйниити амыдыралының эвээны».

МОСКВАДАН

22.45—00.50— ССРЭ-ниң хөлөй чемпионазы. «Спартак» — «Динамо» (Москва). Чаңсарда — Бөгүн делегейже.

ИЙИГИ ПРОГРАММА
КЫЗЫЛДАН

19.00 — «Хенэитбей». «Солун маргылдаалар». 19.25 — Уругларга. «Ынаа-биле ажыл». 19.40 — «Ынаа-биле ажыл». 20.00 — «Ада-чурт болгаш шинээлиг». Литературна-музыкалыг композиция.

МОСКВАДАН

21.30 — 22.45 — Төп телевидениениң болгаш Бүгү-эвилел радиозуунуң улуг симфония оркестрииниң 50 чылынга тураскаатқан концерт. Удуртукчузу — РСФСР-ниң М. Глинка аттыг Күрүне шаңналдыг ансамблиниң художественный руководители В. Федосеев. Эвилелдиг бажыңының Колониалит залындан замчылга.

Кино

МАРТ 19-ТА

НАИЫРАЛ»: «Ынаа Раджам» (2 сериалыг) 9.30, 12.10, 14.50, 17.30, 20.20 шаңтарда.

«ПИОНЕР»: «Космоста адыгжыгаш» 9.10, 13.00 «Эзир оолдары» деп киноклуб 10.40. «Бабек» (2 сериалыг) 14.30, 17.20, 20.10 шаңтарда.

«ВОСТОК»: «Коргушкунуң 6000 километрзи» 11.00, 16.50, 18.40 шаңтарда.

«ААА-ХЕМ»: «Журналист» (2 сериалыг) 12.00, 16.50, 20.00 шаңтарда.

Редактор В. С. ШАРАВИИ.

Редакциянның адреси: Кызыл, Шетинкин-Кравченко кудумчузу, бажың № 3. ТЕЛЕФОННАРЫ: Редакторнуң 2-24-63, редакторнуң ораалакчыларының 2-35-24, 2-31-75 (ыры-ыглаашкыр секретарының 2-23-35, секретариаттың 2-23-35, партийнең эмдыралга болгаш совет тургузуг киликтеринин 2-37-13, пропагэнда киликтеринин 2-31-75, культура киликтеринин 2-23-54, көдээ ажыл-агый киликтеринин 2-21-47, үлетпүр киликтеринин 2-31-75, чагаа киликтеринин 2-41-27 информация киликтеринин 2-20-60, корректерларның 2-27-41, бухгалтериянның 2-12-45, солун келбейн бөрөнгө 2-32-75 телефонче долгаар.

Тираж 17868 Чыгыр № —

СОЛУН НЕДЕЛЯДА 6 КАТАП ҮНЕР

Тыва АССР-ниң Министрлер Чөвүлелиниң Ном үндүрер чер, полиграфия болгаш ном садыгының херектериниң талазы-биле эргелелиниң типографиязы (Кызыл, Шетинкин болгаш Кравченко кудумчузу, бажың № 1) ТС—00494

Бүгү чүрттарның пролетарийлери, каттыжыңар!

ШЫН

СЭКП Тыва обкомунуң, Тыва АССР-ниң Дээди Совединиң болгаш Министрлер Чөвүлелиниң органы

№ 67 (11565) | 1981 чылдың март 20, пятница | 1925 чылда үнелеткеттингеш | Өртээ 2 кеп.

ОРБИТАДА АЖЫЛ-ИШ

УЖУДУУШКУН БАШКАРАР ТӨП, март 18. (СЭТА). Космонавтылар Владимир Ковалёнок биле Виктор Савиных олар «Салют-6»—«Союз Т-4»—«Прогресс-12» орбита комплекизинде беш дугаар хемге ажылдап турар. Олар станцииниң системаларын болгаш дериг-херекселдерин ажыл-агыларынга белеткээн, «Прогресс-12» кораблиниң чүгүн долуу-биле дужурген.

Чер чоогунуң космос делгеминде үш чартык чыл болуп турар «Салют-6» станцииниң септелге-хыналга ажылдарын чорудары экипаждың бир кол сорулгазы болур. Космонавтылар хүн батареяларының угланышкынын башкарарының чаа блогун тургускан, агаарның температураын таарыштырар системаның конденсат насосун солаан.

Борт комплекизинин башкарылга системазының чогумчалыг ажыл-агарын хандыр талазы-биле ажылларны база кылып чорутаан. Специалистиниң сумелерни бүдүүлээр электри четкилериниге хыналга хемчиишкиннерни кылган, тыныжын уредилгекиннерни эдип турар. «Союз Т-4» кораблыге эккелген херекселдерниң дузалыбиле септелге ажылдарын кылып чорудуп турар. Велоэргометрге чергежилгелерни кылып, биологтуг объектилиг аппаратураның ажыллаарын хынаан.

Радиочугаалажыышкыннарның болгаш медицина хынаалдарының сан-түнелериле алгаш көөрге, Владимир Ковалёнок биле Виктор Савиных олар деңзи чок байдалга тааржы берген, калыкшыл байдалы эки.

бөгүн Ленин аттыг совхозтуң (Эрзин район) хойжузу **Борбак-оол Дажыевич Дондуктуң** ажыл-ишчи чедиишкиннеринге тураскаадып көдүртүнген.

Малчынның коданында төрүүр 360 хойнуң 318-и төрээн. Хураганнар шупту онча-меңди доругуп турар.

Б. Д. Дондук он бирги беш чылдың баштайгы чылында төрүүр 100 хойга онаалтыр 95 хураганны камгалап, доруктурар дээш хүлээлгезин күүседиринге бүзүрелдиг.

Хойжулар! Мурнакчыларның үлегерин эдерип, хой бүрүзүнден хураганны менди алыр дээш туруштуг демисежинер!

АПРЕЛЬ 18: ЛЕНИНЧИ КОММУНИСТИГ СУББОТНИК ХҮНҮ

Камнап алган материалдары-биле

Совет улус В. И. Ленинниң төрүттүнген хүнүн күш-ажылчы чедиишкиннер-биле чыл бүрү байырлап эртиривиң турар. Миллион-миллион совет кижилериниң кайгамчыктыг чаңныдарының бирээзи — ленинчи субботник хүнүн бо чылдың апрель 18-те байырлап эртиреринде Москваның мурнакчы будүүлгелериниң коллективтери идип үдүргеннер. Ол эгелээшкинниң быстың республиканың мебель фабриказының коллективи база ниити-биле чүүлдүүлүп дегээн.

Бо коллективтиң кежигүннери күш-ажылдың байырлалының хүнүнде бар аргаларыңа болгаш курлавырларны чогумчалыг ажылдап тургаш, бир мүң ажыг рубльдиң мебель эймээн боттарының камнап алгаш материалдары-биле эптеп кылырын шинтирлээннер. Ук будүүлгеде бактаап турар ажылның бүрүзү субботник хүнүнде ажылдың ажыктыг чорууң болгаш күш-ажылдың будүүлчүлүүн бедиткен, будүүлгениң технологизының чүрүмүн сагып тургаш бедик будүүкчүлүг ажылдаарын хүзээген.

Ленинчи субботник хүнүнде ажылдап алган ахшазы 800 рубльди он бирги беш чылдың фондузунче мебель фабриказының коллективиниң шиитиер

Боттарының ажылдаар черлеринге

Республика типографиязы. Ол пайысчылал Кызылда эге баштай коммунистиг күш-ажылчын будүүлгеен деп болуп атты чаалап алган үлегүр будүүлгелериниң бирээзин. Ынчангаш интернационалны бо коллектив В. И. Ленинниң төрүттүнген хүнүнден бээр 111 чыл болуп онаун будүүлгеде болуур кылдыр чарлаттынган. Ленинчи коммунистиг субботникче чаңгыс кижи дег үнер. Ол хүн нарларының, өрүүлүнүң, дептерлээриниң, хевирлээриниң дээш бүгү цехтер аналгазы мшкаш эртенгинде 8 чакта-ла боттарының эжиктерин ажыдар. Кижи бүрүзү боттарының туруштарынга туруптар. Коммунистиг күш-ажылын үлегерин түрле түүлгет цехтер, бригадалар, звеноалар көргүзер эвес, а ажылчын бүгү кадыкшылыг, ойнуң, айның, кварталдың үлүүн ажыр күүседир дээш демисежир. Чижээ, коммунистиг күш-ажылдың шелыпчылары С. Адыг, О. Блинова, З. Доңчуң-оол болгаш өскелер-даа 4 айларның будүүлгеге планын ол хүн бүрүн күүседир.

Бистиң корр.

ЛЕНИНГРАД. СЭКП-ниң XXVI съездизинге эш Л. И. Брежневтиң кылганы СЭКП ТК-ниң Отчёт илеткелинде эртем-техниктиг депшилге дээш демиселге улуг чедиишкиннерни чедип алган будүүлгелериниң бирээзинге «Электросила» үлетпүр маттымыышынынны адаан. Оң алдарлыг коллективи чурттуң энергетиказын хөгжүдеринге улуг салыышкынны киирип келген. «Чаа нылыг бүрүзүнге—күрүкениң Шынар демдээн» деп эгелээшкинни үндүрген бо коллектив хүндүлүг бөш-булуңчукту продукциязының хөй кезинге салдыоар эргени чедип алган.

Электри машиналарының тудукчулары СЭКП-ниң XXVI съездизин төлептиг утчуп, Саян-Шушенск ГЭС-ке, Ингалин болгаш Чернобыль АЭС-терге чаа генераторларны кылып доознан.

ЧУРУКТА: Ингалин АЭС-ке 800 мүң киловатт күчүлүг турбогенераторлуң роторуң эптеп турары.

М. БЛОХИННИҢ фотозу.

СЭТА-ның фотохроникази.

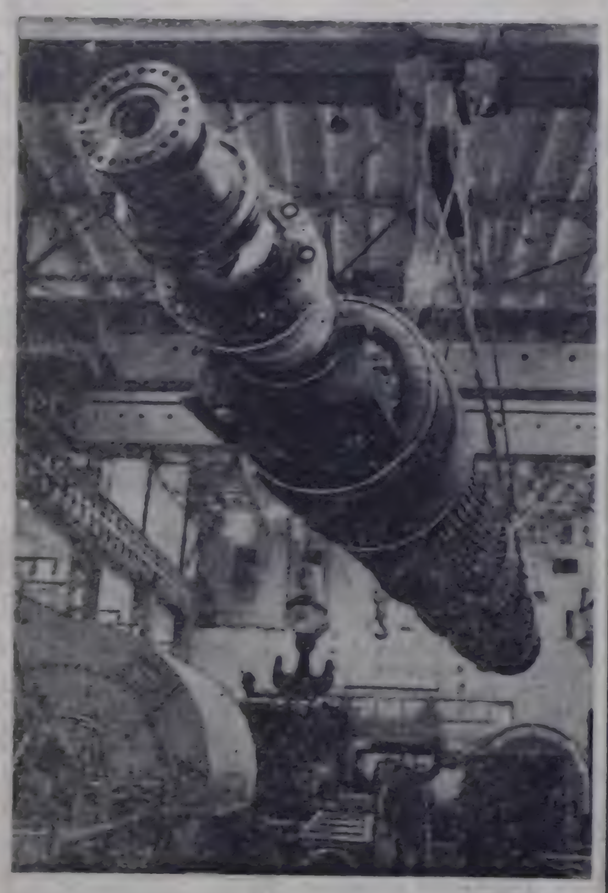

СОВЕТ ЭРТЕМНИҢ СӨРУЛГАЛАРЫ

Бистиң чуртувустуң экономиктиг болгаш социал хөгжүдеринге эвээш эвес роль эртемге оналаҗып турар. Ол дугайында чугаа ССРЭ-ниң Эртемнер академиязының чылдың болур иинги хуралының Москвага март 18-те ажыттынган сессиязынга болган.

Хуралдың президиумунда—СЭКП ТК-ның секретары М. В. Зимянин, ССРЭ-ниң Министрлер Чөвүлелиниң Даргазының оралакчызы, Эртем болгаш техника талазы-биле күрүне комитединиң даргазы академик Г. И. Марчук, Эртемнер академиязының үлүртукчулары.

Сессияны ССРЭ-ниң Эртемнер академиязының президентизи А. П. Александров ажыткан.

«СЭБП-ниң XXVI съездизи чаа беш чылда эртемниң сөрулгаларының дугайында» деп илеткелди ССРЭ-ниң ЭА-ның оралакчы президентизи академик П. Н. Федосеев кылган. Болуңуң дээш шуулганыңга коммунистер партиязы чаа иниитилелди эртемниң дүрген хөгжүдезин чокка тургузары болгунмае дээрээн база катап демдеглээн деп, ол чугаалаан. Улус ажыл-агыйының бүгү адырларын эртемниң болгаш техниканың дешилгелиг үнезиниңге тургузарының эргежээ чугулаган съезд айыткан. Ол айтышкыны дээрге эртем-техниктиг революцияның чедиишкиннерин социализмниң артык чүүлдери-биле сырый каттыштырарының төөгүлүг сорулгазының үлам тодаргайлаары болур.

Илеткелчи марксизм-ленинизм турүштан амгы үениң делегей байдалын болгаш делегейниң революстуг чорудулгазын анализтаан. Совет эртемненнер партиязының чарлааны ёзулуг гуманизмче Тайбың программазының изин-биле деткип турар деп, ол чугаалаан. Ядролуг халапты чайладырының амыдыралчы эргежээ чугулалың көргүзер үжүрлүг авторитеттиг делегей комиссиязын тургузар дугайында Л. И. Брежневтиң саналың Эртемнер академиязының иинги хуралы бир эп-сеткил-биле деткинир дээрээнге чигзиниг турбас.

Теоретиктиг айтырыгларны ажылдап кылыры-биле чергелештир улуг эртем улус ажыл-агыйының үнезин айтырыгларының шинтирлээринче, будүүлгеге бүүлүг революстуг өскерилгелерни киирип болур ажыдыышкыннарже күжениишкиннерниң мөөнүзүн тураскаадып, оратор демдеглээн.

Эртемниң болгаш техниканың чедиишкиннерни онгу беш чылда улус ажыл-агыйынга күш-ажылдың болгаш хөреңгилерниң өзүп турар немелде чыгыдалдарын дугаан шиидер болгаш дугаар-даа үжүрлүг. Ырак болгаш чедери берге чөлдерден кывар чүүл, энергия болгаш чиг-эттиг чаа курлавырларын дилеп тывары биргизиниң үжүр-дузалыг хөрек болуп турар, чүте дээрге оны чурттуң чөөн районнарын ажыктыг шингээдип алыры дыка хамаарыр.

Демография талазы-биле чайгылыышкыннар үрежүлээн күш-ажылчы курлавырларның кызырып турары бо байлалдарда эртем-техниктиг дешилгеге будүүүшкүнүң өзүлезинин бедик темпилерин хандыр үжүрлүг.

Академик П. Н. Федосеев оон соонда чоокку он чылдарда фундаменталдыг эртемнин хөгжүдезинин кол угланышкынарында доктаагаан. Совет эртемненнер съезлинин төөгүлүг шинтирлерин күүседир дээш бүгү-ле күжүн бээр, социализмниг Төрээн чурттуна, оон күүзүүн болгаш ат-алдарын быжыглаарынга, бүгү делегейге тайбыныы быжыглаарының хереэнге көөрге бараан болдур даарынге будүрелин ол түнелеринге илерглээн.

1980 чылда Эртемнер академиязының ажыл-чорудулгазының дугайында илеткелди ССРЭ-ниң ЭА-ның президиумуун кол эртемнең секретары академик Г. К. Скрябин кылган. Оон соонда сессияның киржинчилери илеткелдерни чугаалажып көөрүнче киргеп.

(СЭТА).

БИИ-ХЕМЧИЛЕРГЕ—ҮШ ТУК

Техника септелгезинин талазы-биле СЭКП-ниң XXVI съездизинге алдар болдурган социалистиг чарыштың тиилелчилери: районнардан — Биин-Хем районга, совхозтардан — «Кызыл тараачын» совхозка. Сельхозтехниканың күрүне комитединиң будүүлгелеринден — Тураның сельхозтехнайсалбырыкта Тыва АССР-ниң Министрлер Чөвүлелиниң, профоблчөвүлелдиң болгаш ВЛКСМ обкомуунуң шилчилер Кызыл туктарын база акша шаннадарын тыпсырыкка тураскаатқан хураддар бүрүнгү хүн Туран хоорайга болган.

Республиканың коллээ ажылагый министрлиниң оралакчызы В. Брокерт съезд мурнунда чарыжынга бедик көргүзүлгелерни чедип алганы дээш биилемчилерге байыр чедиргеп. Бүгү коллээ ажыл-агый машиналарын 1981 чылдың часкы хову ажылларынга ой-шаанда, шынарлыг септеп белеткээр деп эгелээшкинни кыштың эгезинде-ле үндүргеп, районнуң механизаторлары, оон иштиңде «Кызыл тараачын» совхозтуң, Туранның сельхозтехнайсалбырының септектелери соонда эдээнин ол демдеглээн. Март 15-ке чедир район трактордар, селтээрининң планыңар 94 хуу, ангазыныңарның — 100, селькозларының — 94, культивторларының — 100, тараа ажаар комбайнар септелгезинин планын 110 хуу күүседиңер.

В. Брокерт шилчилер Кызыл туктуу, чыылганнар адыш часкап турда, районнуң удуртукчуларынга тыңыскан.

Шилчилер Кызыл туктарны тыпсырынга тураскаатқан хураддар «Кызыл тараачын» совхозтуң МТМ-зинге, Тураның сельхозтехнайсалбырыкта база бедик кадрулгушкунуг ажыл-ишчи байдалга эртикилээн.

В. МААДЫР.

СӨСТҮҢ КАЙГАМЧЫК МАСТЕРИ

Бодунуң үезинин Россияның тергинин ажы билир хораан болгаш ада-чурт литературазынга эвээш эвес кожу арынарны кирип бижаан орус культураның улуг мастерлериниң бирээзинге Николай Семенович Лесков хамаарыр.

Н. С. Лесковтуң төрүттүнген хүнүнден бээр 150 чыл болган оюнга тураскаатқан байырлыг кежээ март 18-те Москвага, Эвилелдер бажыңының Колонналыг залынга болган. Кежээни ССРЭ-ниң Чогаалчылар эвилелиниң баштаар черииниң секретары Ф. Ф. Бүүнецов ажыткан. «Төрээн чуртка шынаң сөзүг-биле бараан болур» салган сорулгазынга шынчы боон арткан чогаалчының чогаалдарының хамы демократчыын ол демдеглээн.

«Николай Лесков дугайында сөстүг» РСФСР-ниң Чогаалчылар эвилелиниң баштаар черииниң секретары В. В. Дементьев чугаалаан.

Н. Лесковтуң ада-чурт литературазынга шылгараингай ачы-хавыяазының, оон хылының чеченнииң болгаш чаартыкчыының, хей националдыг совет чурттуң бүгү номчукчуларынга оон чогаалдарының неперенгейининң дугайын чүве чугааланнар демдеглээн.

Кежээге СЭКП ТК-ның Политбюро кежигүнүнге кандидат, ССРЭ-ниң культура министри П. Н. Демичев өлүрүглээн.

СЭТА-ның корр.

КҮҮСЕЛДЕНИ ЧЕДИП АЛЫР ДЭЭШ...

(Капитал тудуг ийи айларда)

Республиканың тудугжулары 1981 чылды багай эвес эгелээн деп болур. 1980 чылдың ийи айы-биле деңнээрге бо чылдың эртээ ийи айында кол фондузурны ажыглалга киирткени 7,5 катап хөй, а оон иштинде будүүлгеге кол фондузурны киирткени 2,7 катап көвүдээн. Чыл эезинден тура 400 баш бода малга кажаа, 1,5 мүң тонна минералдыг чемиштиглиге склады, 784 өөренилчи өөренир школа, 100 орунлуг амыдыралга ажыглалга киирткен. Эрткен чылдың ол үезин-биле деңнээрге 5,3 катап хөй чурттарга шөлүн тудуп дооскан, 6,8 мүң гектар одар суг-биле хандырылган, 3,7 мүң гектар черлериниң суггарылга дериглери эде кылдынган.

Республиканың улус ажыл-агыйының бүгү адырларында капитал салыышкынnarының хемчээли эрткен чылдың ийи айы-биле деңнээрге 16,7 хуу, тудуг-монтаж ажылдары 17,9 хуу өскен. Будүүлгеге объектилерниң чүрттарга бижиктирының, ниити өөредилге школаларының, коммунал ажыл-агый тудугларына капитал салыышкынnarының тамчаан үлээн улгатқан.

Керээлиг ажылдаар тудуг организацияларындан «Кызыл үлетпүр тудуг», № 81, «Тыва даг-дүгү тудуг», «Кызыл ЦЭС тудуг», № 833 тудуг эргелелдери; «Тыва көдээ тудуг» трестиң № 62, № 463, № 1070, «Тыва суг тудугнуу» № 2 болгаш 5 КМК-лары; орук-тудугжелгелге эргелели болгаш оолдар өске организацияларның чамдык эки көргүзүглерни чедип алганнар. Керээлиг арга-биле кылган тудуг ажылдары эрткен чылдың деннелиниден 24,1 хуу көвүдээн. Керээлиг аргебиле кылыр чурттарга шөлүнүң тудуунуң квартал планы 146,2 хуу күүсеттингеп.

Ынчалзе-даа капитал тудугга шынгыы четчестер барын айтыр апаар. Ниитизи-биле республикада капитал салыышкынnarының шиитиээлдиринең болгаш тудуг-монтаж ажылдарының планнары туе-туезүнде чүтле 44,4 болгаш 51,9 хуу чедир күүсеттингеп. Керээлиг ажылдаар тудуг организацияларының тудуг-монтаж ажылдарының планын 94,2 хуу күүсеткеннер. Шупту 41 министр организациялардан 19-у (45,2 хуузу) ийи айның планын күүсетпээннер.

Капитал салыышкынnарын будүүлгеге объектилериниге тудуларже 40 хуу ажыг, ходээ ажылагый объектилеринде 32,4 хуу шиитиээлп алдынган.

Чүрттарга бажыңнарының болгаш социал-культура объектилериниге улуг хожудаашкынnар болган. Эрткен ийи айларда ол объектилерде капитал салыышкынnарның шиитиээлдиринең 24,1 хуу көвүдээн. Керээлиг аргебиле кылыр чурттарга шөлүнүң тудуунуң квартал планы 146,2 хуу күүсеттингеп.

Ынчалзе-даа капитал тудугга шынгыы четчестер барын айтыр апаар. Ниитизи-биле республикада капитал салыышкынnарының болгаш тудуг-монтаж ажылдарының планнары туе-туезүнде чүтле 44,4 болгаш 51,9 хуу чедир күүсеттингеп. Керээлиг ажылдаар тудуг организацияларының тудуг-монтаж ажылдарының планын 94,2 хуу күүсеткеннер. Шупту 41 министр организациялардан 19-у (45,2 хуузу) ийи айның планын күүсетпээннер.

Капитал салыышкынnарын будүүлгеге объектилериниге чугулаар ажыглалга киирткен 7,5 катап хөй, а оон иштинде будүүлгеге кол фондузурны киирткени 2,7 катап көвүдээн. Чыл эезинден тура 400 баш бода малга кажаа, 1,5 мүң тонна минералдыг чемиштиглиге склады, 784 өөренилчи өөренир школа, 100 орунлуг амыдыралга ажылдаалга киирткен. Эрткен чылдың ол үезин-биле деңнээрге 5,3 катап хөй чурттарга шөлүн тудуп дооскан, 6,8 мүң гектар одар суг-биле хандырылган, 3,7 мүң гектар черлериниң суггарылга дериглери эде кылдынган.

Республиканың улус ажыл-агыйының бүгү адырларында капитал салыышкынnarының хемчээли эрткен чылдың ийи айы-биле деңнээрге 16,7 хуу, тудуг-монтаж ажылдары 17,9 хуу өскен. Будүүлгеге объектилерниң чүрттарга бижиктирының, ниити өөредилге школаларының, коммунал ажыл-агый тудугларына капитал салыышкынnарының тамчаан үлээн улгатқан.

Керээлиг ажылдаар тудуг организацияларындан «Кызыл үлетпүр тудуг», № 81, «Тыва даг-дүгү тудуг», «Кызыл ЦЭС тудуг», № 833 тудуг эргелелдери; «Тыва көдээ тудуг» трестиң № 62, № 463, № 1070, «Тыва суг тудугнуу» № 2 болгаш 5 КМК-лары; орук-тудугжелгелге эргелели болгаш оолдар өске организацияларның чамдык эки көргүзүглерни чедип алганнар. Керээлиг арга-биле кылган тудуг ажылдары эрткен чылдың деннелиниден 24,1 хуу көвүдээн. Керээлиг аргебиле кылыр чурттарга шөлүнүң тудуунуң квартал планы 146,2 хуу күүсеттингеп.

Ынчалзе-даа капитал тудугга шынгыы четчестер барын айтыр апаар. Ниитизи-биле республикада капитал салыышкынnарының болгаш тудуг-монтаж ажылдарының планнары туе-туезүнде чүтле 44,4 болгаш 51,9 хуу чедир күүсеттингеп. Керээлиг ажылдаар тудуг организацияларының тудуг-монтаж ажылдарының планын 94,2 хуу күүсеткеннер. Шупту 41 министр организациялардан 19-у (45,2 хуузу) ийи айның планын күүсетпээннер.

Капитал салыышкынnарын будүүлгеге объектилериниге чугулаар ажыглалга киирткен 7,5 катап хөй, а оон иштинде будүүлгеге кол фондузурны киирткени 2,7 катап көвүдээн. Чыл эезинден тура 400 баш бода малга кажаа, 1,5 мүң тонна минералдыг чемиштиглиге склады, 784 өөренилчи өөренир школа, 100 орунлуг амыдыралга ажылдаалга киирткен. Эрткен чылдың ол үезин-биле деңнээрге 5,3 катап хөй чурттарга шөлүн тудуп дооскан, 6,8 мүң гектар одар суг-биле хандырылган, 3,7 мүң гектар черлериниң суггарылга дериглери эде кылдынган.

Республиканың улус ажыл-агыйының бүгү адырларында капитал салыышкынnар

СЭКП-ниң XXVI съездизиниң шиитпирлерин — амыдыралга

КЫЖЫ БҮРҮЗҮНГЕ

Бо чыыгарда бистиң «Хемчик» совхозтуң коммунистери болгаш ажыл-ишкилери, бүгү сорет кижилер-биле бир демнеп, СЭКП-ниң XXVI съездиниң СЭКП ТК-ниң Отчёт наставлай сылдының материалдарын өөренип турар. Съезд ажылдаттыр-биле алырлыг коллективтиң бүрүзүнде, ферма, бригада төлээзинге 7 кезек черге бирлелиг митингилерни эртиргилеп турар. Анаа бодурумнаан мурнакшылар, коргуш коммунистер, ажыттынчылар сылдының материалдарын бүрүн ниитилеп чүгле үнелээнинге деп эвес, ынчангаш ажылдарывыска, амыдыралывыска чаңгыс-ла бир хевирге хамаарышкан дээш, ол материалдарны ажыл-ишти чорудуглаарга дайынчы программа маадыр кылдыр алган.

Советтиг партиялыг бүгү партия организацияларга съездиниң материалдарын ажыл-ишчилерге таныштырар, олар партийжи, комсомол чыыдылыкчыларга өөредилерниң бүгү хевирлеринге, комсомол чыыдылыкчыларга өөренип, ажылчын коллектив бүрүзүнге лекция, беседаларны чорудуп эгелээн. Бо бүгү пропаганда «ажылынга совхозта «Билиг» ниитилелиниң ону организациязы (дартаазы О. Д. Хертек) тускай планны тургускан, ол ёзугаар ажылдап турар.

Съезд материалдарын ажылчы хонга массалыг-биле таныштырар кижилерге лекторлар, агитаторлар, политинформаторлар идепкейлиг киржип турар. Чижээ, «Съездиден съезд чедир» деп тематиктиг выставка ажылып, коммунистер, рабочилер, партгруппалар-биле ужуражылга кежээлери уткашынарлыг эртип турар. Темалыг кежээлерге СЭКП Бүрмын-Хемчик райкомунуң бирги секретары Ш. П. Куулар, совхоз директору О. Д. Сарыглар, Тыва АССР-ниң школаларының алдарлыг механизатору С. Б. Кара-Сал олар районнуң, совхозтуң экономиказы болгаш культуразы улам ынай бүгү талалыг хөгжээнин, уруглар албан черлеринин өскенин, кодээ ажыл-агыйның материал-техникалыг базазының бижеваанын, ажылдың чоннарның амыдыралдың материалдыг болгаш культурлуг деңгээлин бедидеп талазы-биле хемчеглерин боттандырып турарын тодаргай чугаалаанмаар.

Партияның съездизинге түрүткелдиг ажылгарга эртирип, агитквартираларның белеткээн конвертгерин суурлуг чыыдылыкчыларга киирүүп турар.

Амгы үеде совхозтуң парткому, «Билиг» ниитилелиниг база өске-даа хөй-ниитиг организацияларга даянып алган, СЭКП-ниң XXVI съездизиниң материалдарын кижи бүрүзүнге чедир хандыр ниитилеп, ферма ханызы-биле пропагандалап таныштырары-биле политтөөлүг ажыл-агыйны бүгү хевирлерни ажыглап турган, агитквартираларны өөредилгезинге, ырлыкчы малчын кодаларже материалдарны политинформаторларны бадыткаан.

Бо чыыгарда чаңгыс-ла ферма, бригада, звено, малдың чаш төлүн камгалап, кадагалаар ажылдарда ам-даа улут четпестер бар. Малдың чаш төлүнден өлүп хоорай чорду Улут-Хөвүнүң хөй-ле бригадазында ковудээн. Ынчангаш совхозтуң директинязы мал ажылагайының түскай эртемнигилерин бөгүнгү соруглаларже улут конференциязын салгылаарын турар. Ол дээрге мал кыштатканы чедирилгезинге, төрүттүнген чаш малдың бүрүн камгалап алыры, кышкы үеде малдың продуктулуун бедидеери болур-дур. Күш-ажылдың комплекстиг бүрүзүнге планнарлыг болгаш социалистиг хүлээлгелериниң күүселдезиниң партком, бригадаларда парторганизациялар доктаамал контролдуг алып апаар. Амгы үеде совхозтуң маң бир кол соруглазы— съездиниң материалдарын ажыл-ишкин бүрүзүнге чедир хандыр ниитилеп, бүгү талалыг күштелдирери болур. Ынаа-биле ажылдың политиктиг болгаш күш-ажылчы идепкейлиг удам бөлүктер ужурлуг бис.

Төрээн партиязыстың XXVI съездизиниң материалдарын кижи бүрүзүнге чедир ниитилеп, амыдыралга күүседири — коммунистерниң, бүгү ажылчы чонунуң демир ниитилелиниң хамаарышкыныңнарының үндезини.

Д. САРЫГЛАР.
«Хемчиктиң совхозтуң партком секретары.

КҮЖҮВҮС — НАЙЫРАЛДА

ЧОРГААРЛАНЫР МЕН

Тываның пайгалалы — Ленин аңгыланган ада, чараа-ниит даатт бажыңнарлыг, ашыкшактыг ажыттынчы, хөлүрээшкин, картыш чүү-ыыш журнуулга-оон ырлыг, тургенин ужуктап чыдар. Ынчан Тыва Арат Республиканы СССР-ниң составынга кирүүнүнден соңгаар-ла, ийи бирги чылдарында-ла ынаа-биле бир-ле черлерниң ажыл-ишчилери — багай самдар өглер чаагай бажыңнарының чанында эвээш эвес тургузаан. Ол бүгү ынангы Тываның ээлери, чедиимнеп амыдыралының дараа кезиктерге болуп артаан.

Ол берге үеде чоннуң Тываның идегелиг ышкы — Совет Эвилели болу берген. Коминтерниниң болгаш Бүрмын-Хемчик партиязының Төп Комитединиң тускарын Ленинден Совет Эвилелиниң төлээ чери Тываның ажылчы чонунарынга дуза көргүзери-биле безин мөгүлүүшкүнге чедир 2 тонна эштин-база 29 тонна сүттү немей тудар бедиктер орнаткылаан. Ынчангаш совхозтуң директинязы мал ажылагайының түскай эртемнигилерин бөгүнгү соруглаларже улут конференциязын салгылаарын турар. Ол дээрге мал кыштатканы чедирилгезинге, төрүттүнген чаш малдың бүрүн камгалап алыры, кышкы үеде малдың продуктулуун бедидеери болур-дур. Күш-ажылдың комплекстиг бүрүзүнге планнарлыг болгаш социалистиг хүлээлгелериниң күүселдезиниң партком, бригадаларда парторганизациялар доктаамал контролдуг алып апаар. Амгы үеде совхозтуң маң бир кол соруглазы— съездиниң материалдарын ажыл-ишкин бүрүзүнге чедир хандыр ниитилеп, бүгү талалыг күштелдирери болур. Ынаа-биле ажылдың политиктиг болгаш күш-ажылчы идепкейлиг удам бөлүктер ужурлуг бис.

Төрээн партиязыстың XXVI съездизиниң материалдарын кижи бүрүзүнге чедир ниитилеп, амыдыралга күүседири — коммунистерниң, бүгү ажылчы чонунарның демир ниитилелиниң хамаарышкыныңнарының үндезини.

Д. САРЫГЛАР.
«Хемчиктиң совхозтуң партком секретары.

Ынаа-биле бир-ле черлерниң ажыл-ишчилери — багай самдар өглер чаагай бажыңнарының чанында эвээш эвес тургузаан. Ол бүгү ынангы Тываның ээлери, чедиимнеп амыдыралының дараа кезиктерге болуп артаан.

Ол берге үеде чоннуң Тываның идегелиг ышкы — Совет Эвилели болу берген. Коминтерниниң болгаш Бүрмын-Хемчик партиязының Төп Комитединиң тускарын Ленинден Совет Эвилелиниң төлээ чери Тываның ажылчы чонунарынга дуза көргүзери-биле безин мөгүлүүшкүнге чедир 2 тонна эштин-база 29 тонна сүттү немей тудар бедиктер орнаткылаан. Ынчангаш совхозтуң директинязы мал ажылагайының түскай эртемнигилерин бөгүнгү соруглаларже улут конференциязын салгылаарын турар. Ол дээрге мал кыштатканы чедирилгезинге, төрүттүнген чаш малдың бүрүн камгалап алыры, кышкы үеде малдың продуктулуун бедидеери болур-дур. Күш-ажылдың комплекстиг бүрүзүнге планнарлыг болгаш социалистиг хүлээлгелериниң күүселдезиниң партком, бригадаларда парторганизациялар доктаамал контролдуг алып апаар. Амгы үеде совхозтуң маң бир кол соруглазы— съездиниң материалдарын ажыл-ишкин бүрүзүнге чедир хандыр ниитилеп, ферма ханызы-биле пропагандалап таныштырары-биле политтөөлүг ажыл-агыйны бүгү хевирлерни ажыглап турган, агитквартираларны өөредилгезинге, ырлыкчы малчын кодаларже материалдарны политинформаторларны бадыткаан.

Ленин аттыг кудумчу — пасыыбалдың төвүнге бирги ооң бодунуң дөрт кудумчу бөлүк-даа база-ла шоолуг улаштаалас турган. Оон аңаа таваашка өглөө бир чүве. Кайы-хаа кудумчуга чоруурга бажыңгырны херимиселээш, оларның чанынга өске тудулгалар шуут чок. Кыдымнаан бөгүн чораан. Бажыннар чаныында чаштар, чечектер одургаан. Чүгле Улуг-Хемниң эриннде теректиг сеп бар. Хоорай чурттакчылары орта, баар, аңаа чытлыг, дыштанып. Эштип, сериптенир-даа чери ол.

Бүгү республиканга чүгле паптыс школя турган. Тыва бижик чаа тыптып, хөгжүп эгелээн. Оны чогаадып турган-дыларның ыяш-биле оруктуг улаштаалас турган. Оон аңаа таваашка өглөө бир чүве. Кайы-хаа кудумчуга чоруурга бажыңгырны херимиселээш, оларның чанынга өске тудулгалар шуут чок.

ЧОННУҢ ЧААГАЙ ЧОРУУНГА

СЭКП-ниң XXVI съездизиниң шиитпирлеринге дүүштүр кедээ ажыл-агыйы продуктуларын бүдүрериниң, белеткээриниң кевудедиринің болгаш шынарын экижилериниң талазы-биле республиканың күрүне инспекцияларының сорулгаларының дугайында чугаалашкан чөвүлел хурал Кызылга болуп эртьен. Анда районнарда инспекция ажылдачылары, кедээ ажыл-агыйга хамаарыжалыг чалаткан эштер олурушкан. Үстүнде айтырыг талазы-биле илеткелди кедээ ажыл-агый продуктуларын сөдарының болгаш шынарының талазы-биле күрүме инспекциязының кол инспектору О. Б. Бичe ылгаан.

Районнарда күрүме инспекциялар ажыл-агыйдың продуктуларының белеткелдериң планнаарынга идепкейлиг киржип, контрактация керээлерин [illegible] болуп, [illegible] дээш, ол дугайында. Продукциялыг шынарның экижилериниң аргаларды сайгарылгажаан. Бо үеде инспекциялар [illegible] күрүнде үүт ирлээлиг [illegible] контролюнга алган болгаш эът сыгырының [illegible] ол оныңда анализтээн [illegible]. Продукциялыг шынарлыг кижилер сөөртүлгеге [illegible] ап турар кижилерниң лабораторияларының профессиональ белеткелиг чугаазы, продукцияның шыгжал, сөөртүп турар үеде оон үрелбезин кичээл, сонгулгалыг ап турар.

Сөөт бөс чылдың сүт үзүрү [illegible] күрүне инспекцияларының [illegible] кичээл үдүүлүүн кинергей маргылдаа чок. Кызыл болгаш Монгун-Тайга районнарда инспекциялар ажыл-агый бүрүү-биле тодаргай [illegible] шынарлыг, белеткелдер чүрүмүн белидер талазы-биле илеткелди [illegible] ажыл-чагыгдаалыг болуп турар. Ол районнарда кол инспекторлар С. Саая (Монгун-Тайга), Т. Монгуш оларның хуралга саналдары солун болгаш [illegible] беш чыл планнарын чүгле ол ийи район күүсеткенин таварыла эвес. Кызыл районуң «Суг-пакө» совхоз анаа улуг үлүг киргеи. Түрүн келген үш чылының шиитинде ук семиртилге совхозу 14,2 мун шарыкшыларны семиртип дужаагаан. Ажыл-агыйның орулгалыы 120 хуу четкен. Амгы үеде семиртилгеде чедиг үүс хире баштың [illegible] деп турар. Черле ынчаш ажыл-агыйлар арааның бүдүүлгелиг [illegible] ынаары пинтизи-биле эки болуп [illegible] 95 хуунуң семне күштүг, а бир баш бода малдың оргумак деңгээ 353 кг, ады республиканың оргумак көргүүдүгеп 25 кг хөй болган Бии-Хем, Тандың районнарының мынаар көргүүзүү оондаа бедик. Тандың районда бир инектеп оргумак саалга республиканың деңгээлиндеп 440 кг хөй. Түс-түс совхозтарда бир инектеп-не 3,4—3,5 мун кг чедир сүт саап ап турар саавычылар элээк хөй. Тываның саалып турар судунуң үскүүрү— [illegible]

— Мөөн көөрге, эки чижектер, а өскүлер болгаанда улуг күүсеткиллер бар-дыр—деп, РСФСР-ниң Белеткелдер министерствозунуң мал ажылынын [illegible] талазы-биле күрүне инспекциязының начальнигни Г. Савченко дедиктээни. — Күрүнеинспекцияларның сорулгазы болза оларны [illegible] күштү чөнниээри болур. Олар ажыл-агыйларга план күүселериниге бүгү талалыг дузалаар, чер-чөрде директивтиг органнар кырынга айтырыглар [illegible] хевирлерни болгаш ажылдар үзүүлүг дээрзин ол чугуланы айтыкан.

Чиик деңзилиг мал саларын сорулгаар, малдың шынарлар чоруун, ажыл-ишкинерниң [illegible] болгулаар, малдың баш саның кевудедир, оон сеңиртилгениң [illegible], дук бүдүрелиң улгаттырар болгаш оон шынарлар экижилер, ажыл-агыйның продуктуларының чыыладазын кевудедир дээш ынаар таварыла [illegible] Ынаарының экижилериниң аргаларын методтарын сайгарылгажаан. Бо үеде инспекциялар [illegible] күүсеткелдиң чөрүмүн [illegible] контролюнга алган болгаш эът сыгырының [illegible] ол оныңда анализтээн [illegible]. Продукциялыг шынарлыг кижилер сөөртүлгеге [illegible] ап турар кижилерниң лабораторияларының профессиональ белеткелиг чугаазы, продукцияның шыгжал, сөөртүп турар үеде оон үрелбезин кичээл, сонгулгалыг ап турар.

Сөөт бөс чылдың сүт үзүрү [illegible] күрүне инспекцияларының [illegible] кичээл үдүүлүүн кинергей маргылдаа чок. Кызыл болгаш Монгун-Тайга районнарда инспекциялар ажыл-агый бүрүү-биле тодаргай [illegible] шынарлыг, белеткелдер чүрүмүн белидер талазы-биле [illegible] ажыл-чагыгдаалыг болуп турар. Ол районнарда кол инспекторлар С. Саая (Монгуш-Тайга), Т. Монгуш оларның хуралга саналдары солун болгаш [illegible] беш чыл планнарын чүгле ол ийи район күүсеткенин таварыла эвес. Кызыл районуң «Суг-пакө» совхоз анаа улуг үлүг киргеи. Түрүн келген үш чылының шиитинде ук семиртилге совхозу 14,2 мун шарыкшыларны семиртип дужаагаан. Ажыл-агыйның орулгалыы 120 хуу четкен. Амгы үеде семиртилгеде чедиг үүс хире баштың [illegible] деп турар. Черле ынчаш ажыл-агыйлар арааның бүдүүлгелиг [illegible] ынаары пинтизи-биле эки болуп [illegible] 95 хуунуң семне күштүг, а бир баш бода малдың оргумак деңгээ 353 кг, ады республиканың оргумак көргүүдүгеп 25 кг хөй болган Бии-Хем, Тандың районнарының мынаар көргүүзүү оондаа бедик. Тандың районда бир инектеп оргумак саалга республиканың деңгээлиндеп 440 кг хөй. Түс-түс совхозтарда бир инектеп-не 3,4—3,5 мун кг чедир сүт саап ап турар саавычылар элээк хөй. Тываның саалып турар судунуң үскүүрү— [illegible]

— Мөөн көөрге, эки чижектер, а өскүлер болгаанда улуг күүсеткиллер бар-дыр—деп, РСФСР-ниң Белеткелдер министерствозунуң мал ажылынын [illegible] талазы-биле күрүне инспекциязының начальнигни Г. Савченко дедиктээни. — Күрүнеинспекцияларның сорулгазы болза оларны [illegible] күштү чөнниээри болур. Олар ажыл-агыйларга план күүселериниге бүгү талалыг дузалаар, чер-чөрде директивтиг органнар кырынга айтырыглар [illegible] хевирлерни болгаш ажылдар үзүүлүг дээрзин ол чугуланы айтыкан.

Чаа беш чылда чонның аажы оруглалары өзер. Ажылчынарының болгаш албан-хаакчыларының айде ортумак ажыл төлевири 13—16 хуу, колхозчуларның күш-ажылының төлевири — 20—22 хуу өзер. Ажылчынарның, албан-хаакчыларның, колхоз кежигүннериниң назыланы болгаш инвалид болганы дээш пенсияларының эң бичии деңгээлин бедидер, уругларлыг ог-бүлелерге күрүне дузаламчызы күштелген турар. Хереглелдиң пинтилел фондулары дыка өзер, бо чылын безин олар 121,5 миллиард рубль болур. Ол хөреңгилер ажылчы чонынарның амыдыралының байдалын, кадыын камгалаарын экижилерниге, өөредилгеге, уругларны кижизидилгеңинге, социал хандырылгага болгаш культурага киргеп турар. Оларның-биле чергелештир аъш-чем программазы болгаш чонның хереглел барааннарын бүдүрериниң болгаш ачы-дузалыын программазы ажылдап кылдыңып турар болгаш боттандырып эгелээр.

Чаа беш чылда чонның хереглел барааннарын бүдүрериниң көвүдедирин болгаш шынарын бедидерин, ачы-дузамның кадыын камгаарының түрлүг ужур-дузалыг деп санап турар. Олар чонның чаагай чоруун бездиңерниге улуг рольду ойнап турар. Бис маңаа биче эвес чедиишкиннерин чедип алган бис, ынчалза-даа четпестер ам-даа бары илереп турар. Чижээ, кижилерге хереглиг кылыгларны бүдүрүп үнүлерининг планнары кезээде эвес күүсеттинип, шынар, кадыстала, ассортимент сазып алыкчыларның тепкизин үргүлүү эвес хандырып турар. Үлетпурунун ажылын эдиндер, барааннарның ассортиментинге болгаш шынарын тодаразырынга садыгның ролюн бедидер херек, оон чагыгларны бүдүрүлгеге хөөйлу болур ужуруг. Кол кичээнгейни универсамнарны, универмагтарны, улуг садыг төптерин, фирмалыг магазинниерни тургузарынче үлегдырып турар.

СЭКП ТК болгаш ССРЭ-ниң Министрлер Чөвүлези садыг болгаш пинтинин чемненилгезиниң бүдүрүлгелериниң ажылтын эдиндер, оларның кадрларын көвүдедири, материалдыг базазын быжыглаар дугайында, продуктуларны болгаш барааннарны садыгларының дүрүмүнге, хуваалдазынга шыңгыы чүрүмнү тургузар дугайында доктаал хүлээп алган. Оон-биле кадыы ховар барааннар-биле кажыдаар чоруктарны шиитпирлиңгеге үзе шавар талазы-биле, чөвүүр күрүне органнарының бо талага хажыдыышкынарының бүгү хевирлери-биле демиселин идепкейлиг талазы-биле, ажылчын контрольду күштелдирер талазы-биле боттуг базымнар төлевилеттинген. Ол хемчеглерни ажылчы чоннар бир эп-сеткилдиг деткип турар. Оларны амыдыралга чайгылыш чөп боттандырар херек.

Түс черинә инициативазының ужур-дузазы улуг. Улус ажылагыйының еске кандыг-даа адырынга чер-черниң аргалары болгаш курлавырлары садыг алдыышкынарын хереглелдерин хандырарынга, ачы-дузаа албанын хөгжүдеринге ышкаш ыңдыг роль ойнавас. Улус депутаттарының Советтери барааннарны бүдүрериң калбартыр болгаш экижилер ачы-дузаа чедирилгенин сайзырангайжылар талазы-биле хемчегларни алыр хүлээлгелиг.

Чонну аъш-чем продуктуларыбиле, чонның хереглел барааннары-биле хандырары, сөөртүлгеге ачы-дузаа хүлээлгелиг экижилери — ол дээрге чүве экономиктиг эвес, харын база социал болгаш политиктиг айтырыглар-дыр. Столовойлар, магазиннер, амыдырал хандырылгазының бүдүрүлгелери канчаар ажылдап турар болзуур, кижилер партия организацияларының, Советтерниң ажыл-агый органнарының ажылының дугайын оон үнелээр. Кижи дугайында, оон негелделериниң болгаш хереглелдерениң дугайында боттуг сагыш салышкын — партияның экономиктиг политиказының эң болгаш түүнел принцибу болуп зеп, съездиге демделеттинген. Чонга барааннар бүдүрери, сөөртүлгеге ачы-дузаа адырын эдиндери — эң-не бирги партийжи керек. Ону партия организациязы бүрүүр, коммунист бүрүүү ынчаар көөр ужуруг.

Бистиң партиявыс болгаш күрүневис кижиниң хуш-ажылын төлээ үзүүр бүдүүлгелүг болдурар дугайында эвес, харын база утка-шынарлыг, солун, чогаадыкчы болдурар дугайында доктаамал сагыш салып турар. Завод, ферма — ол-ла бажың-дыр, маңаа база ритит, амгы үениң болур ужуруу. Бүдүүлгелериң төөгүйлериниң болгаш суурларның социал хөгжүдезинге көрдүнген хереңгилер ол-ла сорулгазына шлап, долу болгаш доктаатынган хуусаалариында ажыттаттынган турарын шынгыы контрольдаары чугула. СЭКП ТК-ниң Отчёт илеткелиңде чугаалап турары болза: чаа объектилерни ажыглатар кирген дугайында рапорттарны, бир эвес объектиге чүрттелге болгаш культура-амыдырал тудуштуруунуң планда көрдүнген программазы база күүсеттинип турар болза күштүг деп санаар.

Социал программада улуг черни кижилерниң амыдыралынга, культурлуг болгаш уткан-бодал сайзыралынга тарырымалыг байдалдарны тургузарынга көөрү турар. Эртеңги беш чылдазы мынаан, чүрттелге тулуу аажок улуг хемчеңге чүртүүлер. Мөөн-бээ кадыы эвээш эвес от-бүлелер амдаа чаагайжыттынмаан комунал квартиралдарда чүрттавышаан, өгленишкен амыктар чүрттаар орта-бажыңныг чылыы-биле маңаа турар. Моон ужуруучаа квартиралар хуваарда онза кичээнгейлиг болгаш боттуг чоруң херек. Моңу бүгү черлерге хөй-ниити организацияларының кижилериниң болза, оларның талазындан шынгыы контрольдуг ышлар херек. Кооператорлар: [illegible] кампаниябиле пептередиңер, бар бажыңнарны эки ажыглаары болгаш кадагалаары эргежок чугула.

Ажылчы чонынарның адрекпейн камгаларынга хөй чүүлдерни бистиң чүртүвүстө ышлып турар. Чаа беш чылда кадың кампаниал системазы улам шинә хогжүүр. Поликлиникаларның, диспансерлерниң, амбулаторияларның ажылы эки-не ужуруг, инструментер болгаш ышкыларга черлерниң дүрген болгаш бедик шынарлыг тудаа херек.

Кол үүлгелиг ышкыларны сыңга муруунда чүгээлээн көөрү чоруп турда ажылы чоннар хөгжүдүрел [illegible] хамаарышкан хөй саналдарны, инструктурлерни [illegible]. Партия организацияларының, бөлүүргелериниң удурткулуларының түгүлә сорулгазы — чөнүр ыдыктыынга чүүлдериниң улам долу чайгылдыры, ажыл-херекчи саналдарны сайгарары болур.

Совет кижилериниң чаагай чоруунуң улам шинә өскүлүгүн экономиканың хөгжүдезинге, эртем-техниктиг депшилгениң дургедезиринге, совет кижилериниң ажылтыг күш-ажылынга үнезилел хандыртынар. Чүүлдаа чүвеҥ халык бердинмес. Ажылчы чонынарның адрекпейн партия организацияларының чогаадыкчы дилээшкиннерже, чаа кирлавыларына илередиңер, санаартай чоруң-биле, ажыл шиитпир материалдыг күрээлеңнерниң төгүлдеринге үүлгедиңер херек.

Совет улус партияның планнары күүсеттинер, ынчаннаа чонның амыдыралы үүлүнүн бай болгаш нараа болур дээрзинге бүгүдеңер.

(«ПРАВДАНЫҢ» мурнуу чүүлү).

ҮЛҮҮН КИИРЕР

СЭКП-ниң XXVI съездизиниң шиитпирлеринге дүүштүр кедээ ажыл-агый продуктуларын бүдүрериң, белеткээрин кевудедириниң болгаш шынарын экижилериниң талазы-биле республиканың күрүне инспекцияларының сорулгаларының дугайында чугаалашкан чөвүлел хурал Кызылга болуп эртьен. Анда районнарда инспекция ажылдачылары, кедээ ажыл-агыйга хамаарыжалыг чалаткан эштер олурушкан. Үстүнде айтырыг талазы-биле илеткелди кедээ ажыл-агый продуктуларын сөдарының болгаш шынарының талазы-биле күрүме инспекциязының кол инспектору О. Б. Бичe ылгаан.

БӨМБҮРЗЕКТИҢ СУДАЛЫ

СЭТА болгаш ПМА: КЫСКА ДЫҢНАДЫГЛАР, ТАЙЫЛБЫРЛАР

КИЖИ ТӨРЕЛГЕТЕННИҢ ЭРГЕ-АЖЫЫ ДЭЭШ

БЕРЛИН. СЭКП-ниң XXVI съездизинге СЭКП ТК-ның Чиңгине секретары Л. И. Брежневтиң көөргөнин ССРЭ-ниң чаа бүгү талалыг тайбын инициативалары амгы үениң эң чугула айтырыгларын шиитпирлээринге уланган деп, Германияның Социалистиг аарыг аай партиязының ТК-ның органы «Нойес дойчланд» онзалаан.

Бүгү-ниитиң тайбынды бажыглаар болгаш делегей бай[illegible] чөвүлелиниң саналдары делегей амыдыралынга боттуг өскерлиишкиннерни чедип алырының аргазы чок деп. Барыын ыдыкте чамдык болуктерниң ихтиргелиг ялгаруулукшыларының чогуур харыы бөлүүн үеде дүүшүүлгелиг чоруктуң чавырылларының [illegible] дугуда тодаргай [illegible] ыңай [illegible] ажыл-агыйларның [illegible] черлерниң [illegible] ажылдаачыларының [illegible] Совет Эвилелиниң саналдары делегей ажыл-агыйлар

КОСМОС ЭРАЗЫНЫҢ ХҮН ДЕМДЕГЛЕЛИ

1960 чылдың май 15-те совет улустарының профессионал угла-ныышчыларының талаы-биле республиканың Министрлер Чөвүлелиниң чанында ведомстволар аразының чөвүлелиниң эдилерлиг хуралы болуп эртикен. Ук хуралга райкуускомнар даргаларының оралакчылары, районолар эргелекчилери, министерстволар, ведомстволарның, профтехөөредилге системазының харыысалгалыг ажылакчылары киргеннер.

Республиканың улус ажылакчыларын мергежилиг ажылчын кадрларны белеткээринге профтехучилищелерниң ролю кончуг улуг. Өөредилгени чедиишкинниг чорударынга, келир үеде улус ажыл-агыйынга ажылдаар кадрларны план ёзулуг белеткээринге училищелерге чыл бүрүзүнде сургуулдар четчелеэшкинниң болур-чогуурубиле чорудары база чүтүлүп. Бо айтырыг талаы-биле республиканың Профсоюзтарның өөредилге төлевилелиниң ажылакчылары киргеннер.

Республиканың улус ажылакчыларын мергежилиг ажылчын кадрларны белеткээринге профтехучилищелерниң ролю кончуг улуг. Өөредилгени чедиишкинниг чорударынга, келир үеде улус ажыл-агыйынга ажылдаар кадрларны план ёзулуг белеткээринге училищелерге чыл бүрүзүнде сургуулдар четчелеэшкинниң болур-чогуурубиле чорудары база чүтүлүп. Бо айтырыг талаы-биле республиканың Профсоюзтарның өөредилге төлевилелиниң ажылакчылары киргеннер.

редседателиниң оон бортунга турғузулган Оон-биле болгон дилгеникте ышкаштың оваа-оннап чок ужудуушкуннарын хандыыр космос аппараттарын чогаадып турғузар талаы-биле ниргы ажылдарның эгезин салдынган.

1960 чылдың август 19-та мээн: кичээт ыраалыг салып үндүрген. Оон агаар артырбес кабиналарга Белка болгаш Стрелка деп ыттар чорааш. Бир хонуда чүүлүнүң үнүнда олар Чергеге ыыр бээр аппаратчы чеңди-чаагай эвээ келген. Олар космосче ужуткаш, Черге дедир эвээ келген баштайгы дириг амытаннар болган.

1960 чылдың декабрь 1-де ушку орбиль-сорунакчы салып үндүрген. Оон дедир бадар капсулазынга Пчёлка болган Чушка деп ыттар, а ол ышкаш өскелээ дириг амытаннар, насекомнар, үнүштер чорааш.

1961 чылдың февраль 12-де сайзырангайжыткан чедиргикчи ракета Черинге аар кылымал спутнигин орбитаже үндүрген. Ол-ла хүн аар спутникке аппаратчыларның харыысалгалыг космос ракетазын салып үндүрген. Ракета Венера планетаже автоматтыг станцияны үлэп чоруткан. Ол даарга Хүн системазының планетазынче гоогуде баштайгы ужудуушкун болган. Оон үезинде миллионнаалыы километр чедиишкинге аппаратчыларның аргаларын тып, тозаралып турган.

1961 чылдың март 9-та хөрүкү корабль спутникти салып үндүрген. Анаа ужудуушкун кылган Чериушка деп ыт Черге эвээ келген.

1961 чылдың март 25-те совет өртемденнер болгаш инженерлер дириг амытаннарлыг корабль-спутникти соолгу шеңележе ужудуушкунга кылган. Бешки корабльге ужуткан Звездочка деп ыт ужудуушкуну болгаш дедир ээвээ хонуушкунну чеңди-чаагай эрттирген. Юрий Гагариниин ужудуушкунуна чедир чүүле 17 хонуг болган.

ЧУРУКТА: Стрелка болгаш Белка деп космонавт болган ыттар Черге эвээ келгенниин сооңза.

СЭТА-ның фотохрониказы.

Профугланыышкын талазы-биле чөвүлелде

АЖЫЛЧЫН МЕРГЕЖИЛДЕРГЕ ХАНДЫКШЫДАР

Аныяктарның болгаш школачыларның профессионал угланыышкынының талаы-биле республиканың Министрлер Чөвүлелиниң чанында ведомстволар аразының чөвүлелиниң эдилерлиг хуралы болуп эртикен. Ук хуралга райкуускомнар даргаларының оралакчылары, районолар эргелекчилери, министерстволар, ведомстволарның, профтехөөредилге системазының харыысалгалыг ажылакчылары киргеннер.

Республиканың улус ажылакчыларын мергежилиг ажылчын кадрларны белеткээринге профтехучилищелерниң ролю кончуг улуг. Өөредилгени чедиишкинниг чорударынга, келир үеде улус ажыл-агыйынга ажылдаар кадрларны план ёзулуг белеткээринге училищелерге чыл бүрүзүнде сургуулдар четчелеэшкинниң болур-чогуурубиле чорудары база чүтүлүп. Бо айтырыг талаы-биле республиканың Профсоюзтарның өөредилге төлевилелиниң

Бүгү чурттарның пролетарийлери, каттыжыңар!

ШЫН

СЭКП Тыва обкомунуң, Тыва АССР-ниң Дээди Соединиң болгаш Министрлер Чөвүлелиниң органы

№ 68 (11566) | 1981 чылдың март 21, суббота | 1925 чылда үндезилеттингеш | Өртээ 2 ков.

СЭКП Тыва обкомунуң II пленуму

Дүүн Кызылга, Политиктиг чырыдыышкын бажынынга, СЭКП обкомунуң II пленуму болуп эрткен.

Пленумну СЭКП ТК-ниң кежигүнүнге кандидат партия обкомунуң бирги секретары **Г. Ч. Ширшин** ажыткан.

«Партияның XVIII область конференциязынга делегаттарның кылган шүгүмчүлелдериниң болгаш санаалдарының күүсеттинип турарының дугайында» информацияны СЭКП обкомунуң секретары **Г. И. Долгополов** кылган. Ол айтырыг талазы-биле доктаалды пленум хүлээп алган.

Республиканың болгаш Кызыл хоорайның партия активиниң хуралының доктаалын пленум бадылаан.

Пленум организастыг айтырыгны база чугаалашкан. СЭКП обкомунуң секретарынга болгаш бюро кежигүнүнге **А. И. Ванжаны** сонгаан.

Республиканың болгаш Кызыл хоорайның партия активиниң хуралы

Дүүн Кызылга, Политиктиг чырыдыышкын бажынынга, республиканың болгаш Кызыл хоорайның партия активиниң хуралы болуп эрткен. Оон ажылынга СЭКП обкомунуң кежигүннери болгаш кежигүнүнге кандидаттар, партияның область организациязының ревизия комиссиязының кежигүннери, СЭКП райкомнарның секретарьлары, министерстволарның, ведомстволарның, эргелелдиң удуртукчулары, парткомнар секретарьлары, совет база профэвилел, улусчу контроль, комсомол органнарының ажылдакчылары, бүдүрүлгенниң мурнакчылары киришкен.

Актив хуралын СЭКП ТК-ниң кежигүнүнге кандидат, партия Тыва обкомунуң бирги секретары **Г. Ч. Ширшин** ажыткан.

Республиканың партия активиниң хуралынга «СЭКП-ниң XXVI съездизиниң түнелдеринде болгаш партияның область организациязының сорулгаларының дугайында» айтырыгны чугаалашкан. Бо талазы-биле илеткелди СЭКП обкомунуң бирги секретары **Г. Ч. Ширшин** кылган.

Илеткелдиң талазы-биле: СЭКП Кызыл хооркомунуң бирги секретары **А. И. Пожидаев**, СЭКП Танды райкомунуң бирги секретары **В. В. Дунаевский**, СЭКП-ниң XXVI съездизинии делегады «Тыва даг-дүгү» комбинаттың арыглал фабриказының дерилгелер машинизи **У. Т. Монгуш**, СЭКП Каа-Хем райкомунуң бирги секретары **В. А. Бакулин**, № 1 АТБ-нин чолаачызы **А. И. Галайко**, СЭКП Өвүр райкомунуң бирги секретары **Ч. Х. Ооржак**, «УТКА 25 чылы» совхозта хаван ажаакчызы **Б. С. Долгар**, мелиорация болгаш сут ажыл-агыйының министри **В. П. Сургутанов**, «Тудуг кежектери» комбинаттың арматурщигни **О. А. Байкалова**, садыг министри **К. Х. Шавыраа**, «Большевик» совхозта партком секретары **С. А. Донгак**, «Тыва көдээ тудуг» трестиң эргелекчизи **Г. М. Шубник**, «Тыва кобальт» комбинатта партком секретары **В. Б Петров**, даараныла фабриказында парторганизация секретары **В. Н. Брюханова** олар саналдар бергеш.

Партия активиниң хуралы СЭКП-ниң XXVI съездизиниң шиитпирлерин, Төп Комитеттиң Отчёт илеткелинде чүүлдерин болгаш түнелдерни бүрүн долузубиле чүүлдүзүнүп, ону партияның область организациязының практиктиг ажыл-чорудулгазынга хажык чок удуртулга болдурар талазы-биле доктаалды хүлээп алган.

Республиканың коммунистери, бүгү ажылчы чоннары Төрээн Коммунистиг партиязын, оон ленинчи Төп Комитедин долгандыр улам сырый каттыштыышаан, СЭКП-ниң XXVI съездизиниң шиитпирлерин амыдыралга чедиишкинниг боттандырар дээш бүгү күштерин, билиглерин болгаш арга-дуржулгазын бээр, он бирги беш чылдың баштайгы чылының планнары болгаш хүлээлгелерин долдур болгаш ажыр күүседир дээш социалистиг чарыштыг улам калбартыр дээрзин партактив хуралының киржикчилери СЭКП Төп Комитединге, СЭКП ТК-ниң Чигинге секретары, ССРЭ-ниң Дээди Соединиң Президиумунуң Даргазы эш Л. И. Брежневке бүзүрелин илергейлээн.

РСФСР-ниң Министрлер Чөвүлелинде

СЭКП-ниң XXVI съездизиниң түнелдерин болгаш оон шиитпирлеринге, партияның съездизинге СЭКП ТК-ниң Отчёт илеткелинге эш Л. И. Брежневтиң айтышкынынарынга дүүштүр РСФСР-ниң министерстволарының, ведомстволарының, совет болгаш ажылагай органнарының сорулгаларын РСФСР-ниң Министрлер Чөвүлелиниң март 19-та болган хуралынга бүгү талалыг чугаалажын көрген.

СЭКП ТК-ниң Политбюро кежигүнүнге кандидат, РСФСР-ниң Министрлер Чөвүлелиниң Даргазы М. С. Соломенцев илеткел кылган. Россия Федерациязының ажылчы чоннары, бүгү совет кижилер-биле бир дөмей, СЭКП-ниң XXVI съездизиниң шиитпирлерин, бистиң Төрээн чурттувустуң экономиктиг болгаш камгалалның күүзүнүн быжыглаарынче, тайбынны камгалаарынче болгаш быжыктырарынче, совет улустуң амыдыралын экижидеринче угланган партияның ленинчи-утланышкынын база иштики болгаш даштыкы политика талазы-биле практиктиг ажыл-чорудулгазын бүдүрүп-биле болгаш долузу-биле чүүлдүзүнүп, деткип турарын илеткелди оонзалап демделээн.

СЭКП-ниң XXVI съездизинге эш Л. И. Брежневтиң илеткелиг Россия Федерациязының, бүгү чурттуң ажылчы чоннарының марксизм-ленинизмни, коммунистиг тургузуушкунуң теориязын болгаш практиказын улам шинай сайзырадырынга база байлакшыдарынга чогаадыкчы улуг салымнышын кызыу хүлээп алган.

Шылгаларлай политиктиг болгаш хуулуг ажыглаачылыг. Ленинниң болгаш Улуг Октябрьның херээнин сөзүглеп уламчылаачызы — эш Леонид Ильич Брежневти СЭКП ТК-ның Чигинге секретарынга база катап бир ук-биле соңгаарлаан чер болганга найыралыын улуг сорук киришкинче-биле чүткээн.

Россия Федерациязының ажылчы чоннары СЭКП-ниң XXV съездизиниң шиитпирлерин амыдыралга боттандырбышаан, онуг беш чылда республиканың экономиктиг болгаш эртем-техниктиг күүзүнүн, чоннуң амыдыралының материалдыг база культурлуг деңнелин бедиидеринин улам шинайты оюмдээнин чедип алганын хуралга демделээн. Он бирги беш чылдың чедиишкинниг ажыглаарының эки үндезинин оон-биле тургустунган. Съездиниң шиитпирлеринге дүүштүр ажыл-агыйны башкарарының, экономиканың бүгү аймаанының быжыг туруштуг хөгжүлдезин хандырарының, бүдүрүлге болгаш эртем-техниктиг күүзүнү улам долу ажыглаарының, күрлавыларны бүгү талаларга ажыглаарының, экономиктиг методтарынче шилчиирининг ажыглаарының, планнаашкынны болгаш ажыл-агыйны эргелеп башкарарын сайзырангайдарының, план база сангхоо чурумун быжыглаарының, бүгү бүдүрүлгелериниң болгаш организацияларның деңнеки ажылдаарын хандырарының, бүдүрүлгениң база күш-ажылды организастаарының мурнакчы хевирлериниң болгаш методтарын бүгү чер болганга шинээдикш ажыглаарының эң-не чугулазын онзалап демделээн.

Экономиканы болгаш социал талазы-биле комплекстиг хөгжүлдениң айтырыгларынче улуг кичээнгейни хуралдың киржикчилери утландырган. Ол айтырыглар Россия Федерациязынга онза чугула ужур-дузалыг. Бүдүрүлгениң хөй адырларының перспективалары, ялштыкы чурттар-биле валюталыг ажылдажылга республиканың сонгу болган чоон чүгүлде районнарның хөгжүлдези-биле сырый холбаалыг. Ол районнарга чурттарга бажыңнарын, культура болгаш амыдырал ужурдузалыг объектилерин, эки оруктарны, көдээ ажыл-агыйның продуктулары-биле хандырылганын идегелдиг базаларын тудар сорулгазы шиитпирлээнин, оларның девискээринде будурулге черлеринге быжыг будурулге коллективтерин тургузары берге болур. Ол сорулганы чогумчалыг кылдыр шиитпирлээри — бүгү министерстволарның болгаш ведомстволарның, чер-чергелеп совет органнарның дорт хүлээлгези болуп турар.

Шинээзиин алдынган районнарынга комплекстиг хөгжүлдениң боттанырының база иелеттиниң турар. Оон барымдазы — республиканың кара хөрүннүг эвес эрозиялыг-дыр. Шинээ будурулгениң болгаш амыдыралын айтырыгларының сырый холбаалыг болгаш мал. чер ажылын чедиишкиннинг хөгжүлдезиниң шиитпирлиг фактору болуп турар. Ол ажылдаан чаңгыс-даа министерство чайлап болбас ужурлуг.

Республиканың үлетпүрүнге продукция бүдүрелин улуг хемчээлге көвүдедир, будурулгениң тургузуун экижидери, чер байлактарын тывар болгаш болбаазыраашыр адырларны хөгжүлдүнге балансныг чорудуу хандырары чугула. Улус ажыл-агыйының бүгү сорулгаларын шиитпирлээринге чайгылыш чок үндезиниң — аар индустрияны хөгжүлдери болуп турарын Отчёт илеткелде онзалап айтырганы принципиалдыг ужур-дузалыг. Ол айтырыг илеткелдиг оон базаа адырларынга биргиэлгелге—озалга-энергетика базаларынга хамаарыжыр. Чонга хереглиг бараанарны бүдүрелин көвүдедиринге болгаш оларның шынарын бедидиири — үлетпүрүнүң, будурулгелериниң болгаш организациялариның ажылдаачыларының бүгү хемчег-биле хамаарыжыр болгаш ажылдың шинарын бедидиринге үндезилеп, совет кижилериниң эрес-шүдүргү ажылдаарының, партия организациялариның, улус депутаттарының Советтериниң, профсоюзтарының болгаш комсомолдуң идепкейлиг ажылчаанының, сөстешкинниг чарыштың калбарганының ачызынга чедип алдынып турар.

Совет улустуң алдынган төөгүлүг ажыл-херектерин бот-тур-чоруур-биле үнелевишаан, СЭКП ТК бергелерин, четпестерин, шиитпирлеттимээн айтырыгларны база тодаргай корүп турар дел, илеткелиг эш Л. И. Брежнев демделеглээ. Телевалеттингеш чамдык сорулгалар чүгүлдүр алынмаан, улус ажыл-агыйында кыска черлер болгаш карышкактар эм-даа бар. Оларның чылдагаалыг ажыл-агыйының ажалын. Оларның партиялык — политикалыг болгаш эргелеп башкарарының недирер кылбас чүүлдер, чамдык партия организацияларында, ажыл-ажылдың удуртукчуларында, чергес нелеглеринде, сагыыда-чоруур түрлер чоруктар, ажыл-агыйжы оон чоруктар-даа бар. Ынчаарга эң кол чылдагаан — чүл дээрге, бирги чергеге ажыл-херектиң чоннары эвес, сан талазы-биле чоруп турган үеде турустунган амгыдан, чоннуң болгаш партияның бодар дел, эш Л. И. Брежнев онзалап демделеглээн. Сорулга чүл дээрге чедип алдынган дүүштүр дээрзин, экономиканың нелеглиг шалыктыг моделдерины улам шиитпирлеп ойлаарлыг, негелдеп бедидиргеш, ажыл-агыйны ажыктыг ажылдар башкарыр өөренирин болгаш.

Совет чазак ССРЭ-де коммунизм тургузуушкунуң тайбын байдалын хандырарынга, империалистиг агрессочи күштерниң үүлгедиг, ходелиишкинниг-рин сөйгаларынга база ойтур шаварыгны боттарындан хамаарыжыр бүгү-ле чүүлдерни кылып турар.

ПАРТИЯНЫҢ съездизинге СЭКП ТК-ның Отчёт илеткелинде сайзырангай экономиктиг политиказының айтырыгларын ханы анализтээн болгаш тодаргай айыткан чедиишкиннер болгаш онгу беш чылда ССРЭ-ниң экономиктиг хөгжүлдезиниң түнелдерин база сезен чылдардың болгаш он бирги беш чылда улус ажыл-агыйының эң чугула айтырыгларын аңаа көргенин.

«Бүгү чүүлдерни киржире, киржиниң чаагай чорудунга» деп программалыг идегелдиг чажык чокка барымдаалавышаан, бистиң партиявыс эртекен он чылдарда чоңгуң сеткил байдалдыг бедиидеринин уламчылаашкынын, экономиктиг өскүлдениң интенсивтиг факторларынче, бүгү ажылдың ажыктыг болгаш шинарын бедидиринче шиитпирлиг шилчилгенни амыдыралга чайгылыш чок боттандырган.

Улуус ажыл-агыйының хөгжүлдезиниң түнелдерин партияның экономиктиг стратегиялының шынмын бүзүрелдиг бадытказының съезд деңнеглээн. Коммунизмниң материал-техниктиг базазын тургузарының бүгү уламчылаашкынарынга чурт улус бүрүнгаарлаашкынны кылган. Эртекен беш чылдың чугула түнелинге чүл дизе, партияның XXV съездизиниң айыткан политиктиг болгаш социал-экономиктиг кол сорулгалар чедиишкинниг күүсеттингенинде.

70 чылларны пиктиан-биле чурттуң, бүгү эвилелдешкен болгаш автономнуг республикаларның улус ажыл-агыйының хөгжүлдезинге улуг базым кылдыр үнелеп болурун съездиге демделээн.

СЭКП-ниң XXVI съездизинге илеткелинге эш Л. И. Брежнев Тываның экономиказын болгаш культуразын хөгжүдер талазы-биле СЭКП ТК-ның доктаалын чайгылыш чок боттандырып турарын деңнеглээн. Ол дээрге Тыва АССР-ниң коммунистерине, бүгү ажылчы чоннарына ажок улуг алдар болгаш улуг бүзүрел-дир. Улам эки ажылдазырын, коммунистиг тургузуушкунуга республиканың улуг-хуулун көвүдедирин ол бистерге хүлээдин турар-дыр.

Партияның болгаш күрүнениң чөктээмал кичээнгей болган сагыш салышкынының, «Тыва АССР-ниң бүдүрүкчү күштерин улам шинай комплекстиг хөгжүдер талазы-биле чемнелгер дугайында» СЭКП ТК-ның болгаш ССРЭ-ниң Министрлер Чөвүлелиниң доктаалын боттандырып турарының алызында сөөлгү чылдарда Совет Тываның экономиказы болгаш культуразы улам шинай бүгү талалыг хөгжээн.

Тоску беш чылдыңга деңнээрге, онгу беш чылда улетпүр бүдүрүүшкүнүнүң хемчээли 29,3 хуу өскен. Тоску беш чылдыңга деңнээрге, 119,5 млн. рубльлиг продукциязы хайыр бүдүрген. Кол бүдүрүлге фондулары үлетпүрге 72,2 хуу улгатнаан.

Капитал тудуут дыка калбарган. Тоску беш чылдыңга бюджеттен 22,5 хуу хөй капитал салыышкынзээри беш чыл дургузунда шинээзин алган. Муңгулдагы беш чылдыңда 33,6 хуу хөй фондуларны эксплуатациязынга киирген. Тудуг материалдарының болгаш тудуг материалдарының үлетпүрүнүң базазының хөгжүдер дээш эвээш эвес ажыл чорудуттуган. Ол сорулгаларга 30 млн. чыл рубльдиг чарыштаан.

Көдээ ажыл-агыйының материал-техниктиг базазы бижыккан. Онгу беш чылда ол дымрга капитал салыышкынзээ 272 млн. рубль болган. Көдээ ажыл-агыйга энергия хандыргазы 1,4 катап, ажыл-агыйланың энергетиктиг көнүдези — 1,3 катап өскен. 1975 чылын деңнеглээ хамаарыштыг алырга 1980 чылда ол адырга ноорта продукциязының хемчээли 44 катап үлетпүрүп.

Чоннуң транспорт, харыыза, коммунал-амыдырал, төлээ хандыышылгазы, культурлуг-амыдырал, өскелерлиг бедиидеринге кулаттыр камгалалды улам хөгжээн.

Ажылдың чоннуң амыдыралының материалдыг болгаш культура деңнелин бедиидер хынаттыг, чемнелгерни боттандырган. Онгу беш чылда чоннуң ачызы саннарга оонаашкыр өскен организаларын 21,6 хуу, ажылчыннарның болгаш албан-хаалчыларның ажыл төлевири 11 хуу өскен.

Экономиканың турушкун хөгжүлүүшкүнүнге **үндезилеп**, инвестиллер харылзаалариның бүгү системазы, бистиң амыдыралывыстың социалистиг хевирин сайзырангайдың уламчылаанын съездиге онзалап деңнеглээн, ол чедиишкиннер совет кижилериниң эрес-шүдүргү ажылдаарының, партия организациялариның, улус депутаттарының Советтериниң, профсоюзтарының болгаш комсомолдуң идепкейлиг ажылчаанының, сөстешкинниг чарыштың калбарганының ачызынга чедип алдынып турар.

Совет улустуң алдынган төөгүлүг ажыл-херектерин бот-тур-чоруур-биле үнелевишаан, СЭКП ТК бергелерин, четпестерин, шиитпирлеттимээн айтырыгларны база тодаргай корүп турар дел, илеткелиг эш Л. И. Брежнев демделеглээ. Телевалеттингеш чамдык сорулгалар чүгүлдүр алынмаан, улус ажыл-агыйында кыска черлер болгаш карышкактар эм-даа бар. Оларның чылдагаалыг ажыл-агыйының ажалын. Оларның партиялык — политикалыг болгаш эргелеп башкарарының недирер кылбас чүүлдер, чамдык партия организацияларында, ажыл-ажылдың удуртукчуларында, чергес нелеглеринде, сагыыда-чоруур түрлер чоруктар, ажыл-агыйжы оон чоруктар-даа бар. Ынчаарга эң кол чылдагаан — чүл дээрге, бирги чергеге ажыл-херектиң чоннары эвес, сан талазы-биле чоруп турган үеде турустунган амгыдан, чоннуң болгаш партияның бодар дел, эш Л. И. Брежнев онзалап демделеглээн. Сорулга чүл дээрге чедип алдынган дүүштүр дээрзин, экономиканың нелеглиг шалыктыг моделдерины улам шиитпирлеп ойлаарлыг, негелдеп бедиидергеш, ажыл-агыйны ажыктыг ажылдар башкарыр өөренирин болгаш

СЭКП-НИҢ XXVI СЪЕЗДИЗИНИҢ ШИИТПИРЛЕРИН — АМЫДЫРАЛГА

(Уланчызы. Этези 1-ги арыяда).

гаш аъш-чем үлетпүру улам жөгжүүр. Ажылаан турар бүдүрүлгелерии чаарты тургузар болгаш техника талазыбиле эге чепселээр. чаа бүдүрүлгелерни үзүп турулгаш ук беш чылда үлетпүр продукциязы 21—23 хуу өзер ужурлуг.

Он бирги беш чылдың эң чугула сорулгазы бүдүрүлгеге чаа техниканы болгаш мурнакчы дужулганы ажыглап, делегей-бүрүүкселдиг чаартыл, ажылдың болгаш амыдыралды болгаш дыштанылчаганы-даа хаара тудуп турар. Национал орулгага хереглел фондузунуң кижи денизиин 1985 чылда 77,3 хуу чедир бейлеп үнмитилел фондузу дыка улгадыр. Ажыл төлевиин болгаш ооңга өске-даа төлевирлерни база чиңгелделерни бодидер талазы-биле төпүттүүнген хемчеглерге бо беш чылда 16 миллиард ажыг рубльди тускайлаарын көрген. Ажылынмаргга, албан-хаакчыларга, колхоз кежигүнеринге язы-хары улгатканы болгаш ынналып болганы-биле холбаштыр пенсионерлерни ле үнелиг хөлүмчүлерни хүлээдүрер. Ол бирги беш чылда чоңнуң кижи санынга онаштыр боттуг орулга 15—18 хуу көвүдээр. Үргүлларлыг албан-хаакчыларның акша шалыныларын бедидери дээш ыпкаш ыңдыг чугула хемчеглерни боттандырбайн, хураганнарны чарарын болгаш төргүүн малдарны брактаарының хуусаазының хажыдың, кыргылданың чогуур хуусаазын үзүп, малын ветеринарлыг чүүлдазын ей-шаанда боттандырбайн турар.

Чугуулга тутулганындан бээр үзүлгелиг хөрүнүң бүргүүнүң ында үнүрээн хевирге бөлүүн-биле чедип келген. Онаа-биле бодаарга, четпестерниң үлүмү үнүп ыяк турары, чамдык аътыларга чаңгыс ол-ла черге чүге таптал турарының шинчаавыл, эгерге 11-ги бөлүктүң хой ажылын үнүмүүрүнүн техникалыг-технологиялыг чүүлдерин ажыглаарының база көрүш турар. Улус өредилгезинге, ядың камгалалың болгаш культураның чедиишкиннериниң, ажылдың, амыдыралдың, ажыл-агыйның, культураның, медицинаның, үнүүн-хөлүмчүлерниң, ооң-биле кожа ажылдаар ажылчыларның, ынчангаш Советтиг Союзтуң бүгү чонунуң бүдүүн-биле ажыл-агыйының

СЭКП-НИҢ XXVI СЪЕЗДИЗИНИҢ ШИИТПИРЛЕРИН — АМЫДЫРАЛГА

(Төмөнүзү. Этези 1-ти, 2-ти арыннарда).

Нинтизи-биле олар болгу, ажылчы чоннарның угаан-бодал кижизидилгезин күштелирер, социалистиг хөйлуду-дүүмну болгаш нинтиниң көрүм-чүрүмүн үрээр чоруктарын үндезинги-биле узуткаары партияның обществоны организациязының эң чугула сорулгаларының бирээзи кылдыр моов-даа сонгаар санаар апаар.

СЭКП-ниң XXVI съездизиниң совет политиктиг системазының үлүг шиитпирлерин айтырыгларын бүгү таладыр өөренип жоруп.

СССР-ниң, үеэлештирилген болгаш автономнуг республикаларның Конституцияларының соонда улус депутаттарының Советтериниң ажыл-чорудулгазында чаа үе-чаага шилчээшел сүмбе демдеглээн. Ажыл-агый айтырыгларын шиитпирлеринге даа ажылчы чоннарны ачылыргы-биле кады олар политиктиг болгаш социал төлүглелдиң комплекстиг хевирлерин хөгжүдеринге, оларның демократтыг-биле туруп биргелериниң болгаш организациялардың ажылын таварыштыг туруштулгаларын хөгжүдеринге, улусчу ажыл-агыйның эң-не чамдык асуулгаларын чедиишкинниг чедиштирер чорудулгаларын ажыглаарынга дүрттүр хөй-ниитиниң ол организациялаарынга дүрттүр хөй-ниитиниң ол организациялаарынга дүрттүр хөй-ниитиниң ол организациял

Е. ТАНОВА.

ТӨРЭЭН ЧЕРИМ

Кызыл-Тайгам хүннээректээн мээстеринде
Кызыл-даван анай дозуп маңнап чораан,
Дайгыргылаан хензиг үнүм чаптаан ышнаш
Даады-ла аттүнгүлээр хаялар бар.

Демир-Моге адынынга кудуп алгаш
Дээрдиве өргүп сунган шимизи дег,
Арыг кылаң Сүт-Хөлүм чалгыглары
Ааттынган кавайымны сагындырар.

Улуг чурттуң картазынга айтыр бовза,
Улгаттырар дуран-биле арай деп наар,
Хензиг болгаш Хемчин диртип шолалаткан
Хемим даажы чуртталгамның аллагазы.

Өскен черден енчүге алган ынакшылым
Өрү ужар чалгынымны чүглеп берген.
Өңнүң төрел аймак чонга өргээ болган
Өндүр чуртта үмүп четпээн булуңум чок.

Ыраан даглар хал-дажын ырлап чораан,
Ырым болган Кызыл-Тайгам сактып иээр мен.
Тавыгырда далай суунга эштип тургаш,
Таныш, эргим чалгыгларым дыңнап наар мен.

Төннес-батпас узун өрүк тудуп чораан
Төрээн черим ында-хаая эргип иээр мен.
— Кадыр-дуруг Кызыл-Тайгам, зинин! — дээр мен.
Наваз, Урал натай-хаара мендилежир.

— Энерелдиг нем болган Хемчиим! — дээр мен.
Енисейим, Волга, Донум «Ого!» дижир.
— Ааттынган кавайым дег хөлүм. — дээр мен.
Арал, Байкал, Каспий базо амырлажыр.

Кайыме-даа харапсымза шупту иээкии,
Кайызы-даа ынакшылды шаңнап келир.
Изиг чүрек, байлак сеткил хайырлаан дээш.
Ие-черге эрелиг боол артпас боор мен.

Төрээн черден үжүктелган чиңге иекпам
Улуг чурттуң делгеминче оруум иээр,
Төрел чонум сеткилинден сүлдалданган
Угаан-чүрээм улус чонга бараан болур.

Февраль, 1981 ч.

Космосче кижиниң баштайгы ужудуушкунунуң 20 чыл оюнга уткуштур

ӨҢНҮҮНҮҢ ДУГАЙЫНДА СӨС

ЗВЕЗДНЫЙНЫҢ МУЗЕЙИНИҢ ЗАЛДАРЫНДА

1961 чылдың апрель 12. Байконур космодромунда Бирги «Востоктуң» ужудуу үнериниң мурнунда минуталарже бистиң кинокадр эгидип турар.

— Мен — коммунист мен — деп, космонавт чоргаар чугаалаар. — Коммунистиг партизының болгаш совет улустуң даалгазын күүседир дээш болдунар ярглыг бүгү чүүлдерни кылыр мен...

Звездныйның музейинге турган кижилер ол кадында, кайда турарын утту каапкаш, космодромда кады турган дег, хол часкаш эгелээн.

...Музейниң залдары-биле бистерни бешкы космонавтының кадайы Валентина Быковская эдертип чор. Экспозицияның эгезинде Советтер чуртунга, Юрий Гагаринге, оон ниитилери космонавтыларга бомбүрзектиң улустарының белектерни салган. Эрткен чээрби чылдарның дургузунда тос чурттарның (сезин социалистиг чурттарның) эрес-кежигүлүг чүс шынчылакчылары черден сеевич-биле чакпас эвес удаа ужуражып чугаалажыр аскежиктиг болган мен. Өрээлге чаңгыс-даа артык чүве чок турган. Оон чүве бижинир столдуң чанынга шала бинчи столду чыпшыр тургузуп каан. Оон артынче келген залчыларын — эртемденнерни, специалистерни, космонавтыларны чалап олуртур турган. Стол кырында сайгылтаан, ССРЭ-ниң Дээди Совединиң депутадынга сонгукулуларының чагаалары чылар. Оон чоогунда апларга салыр календарь. Оон саазын бүрүзүн демдеглеп каан — ол космонавтының ажыл хүнүнүң бир онзагай демдеглеп болуп турган. Олда өрээлде номинальыг шкаф. Айның тлобузу, К. Э. Циолковскийниң болгаш С. П. Королёвтуң портреттери. Стол ортында бүдүн хемны долдур ССРЭ-ниң улус картазы аскынган.

Ю. А. Гагаринниң ажылтын кабинединиң байдалын космонавтика музейинниң өрээлериниң бирээзинде көжүрүп экнел тургускан. Анда космонавтылар белеткелиниң начальнигы Г. Т. Береговойга база тавары ажы бердинис Береговой «Союз» корабльди өөренип турда, 1966 чылда бистиң Юрий Гагарин таныштырып каанын

— Юрий Алексеевич бистиң шупгувуска дузалап турган— деп, генерал чугаалады. — Чүл дээрге, корабльын ол хөлчок эки билир кылдыр өөренип апкан, космосче ийиги ужудуушкунга бистиң

Бистиң мурнувуста — хол-биле бижээн ном. Ону мен болза «Ынчалдың дүтпейлиг сөс» деп адап каар ийнх мен. Ында космодромче ужудуп чоруур мурнунда космонавтылардың

«Бис кайгамчык амыдыралчы турушту эжиивис Юрий Гагаринге ынакшылды чүректеривиске кезээле арттырар бис. Ол бистиң амыдыралывыска эң ак сеткилдиг, бижиг оруктуг, эң бөдүүн кижи боон артар».

«Юрий ... ... коммунистиг белиг бүзүрелү-биле кайгамыр чораан. Ол — бистиң үениң символу, партияга, Төрээн чурттунга бараан болурунуң үлегери»

Амгы үеде «Салют-6» станцияда ажылаан, чурттаан турар «Союз Т-4» космос кораблиниң экипажы — Владимир Ковалёнок биле Виктор Савиных ол аразында мемориал кабинетке кирип келдилер.

— Коммунист Гагариниң эгелеп каан херээн уламчылап турарывыска чоргаарлыг бис — деп, экипажтың командири чугаалады.

— Орбитага ажыддан турувустя Юрий бистиң чүректеривиске кады чоруур — деп, бирээжилер үзеглер тутпаазы.

А. РОМАНОВ. (СЭТА).

Звездный хоорай

ХҮННҮҢ ХҮЛҮМЗҮРҮҮ

Лирактиг новелла

Март ай часты эккээр дижип, улустуң чугаалажыры-ла чеп. Хүнүң чассыдыынга таалаап, даамчыраан хар, садыларга делгеттинмес, эң ховар суг-чинчилерин — дамдыларны чаа-ла хөөп чылар черже аъткарып эгелээр. А оон удаткан чок-ла шоңналайлар чоогаларга, анай-хаактар алаактарга чүрек бүрүзүн хей-аът кирип, кажыг-ла-бир мактыг сорулгаже кыйгырып тургазыг апаар. Ырлар улам элбеп, янзы-бүрү кушгар тиу кылаптарга уянгылыг кынып келир.

— Кыштың үдептерге, час хораан дүжүп иээр бе, ачай? — деп, Элбек-оол биле Орлан-кыстың чүриунга кылаштажып орган улустуң ортузунга чедип алган чораанны, үзе хар эзим дүжүп чоруур кире үруу айтырган.

— Бинчаймаан, канчаар, уруум. Чүтле час ам дүү даглар артында аалдап кел чыдар. Оду деө ол дээрден чыглыг чажып турар аяс хүн биске чорудупкан — дээш, ачазы уруунуң бажын сүйбап каарга, аважы часкы аяс хүнче болгаш алаашпаларже эвилеп-эвилеп-биле хүлүмзүрүп каан.

— Бо мурнувуста улустуң найыралдыын аа? — деп, Орлан-кыс Элбек-оолга аяар сыгыранып каан.

— Найырал — эш хуумун эң дээрэн чадазы — деп, үдүү чоогаалчы Максим Горькийниң сестерин бо-ла сакты хонуп келгилээр-ле болгай сен, Орлан. Ол чалгын-чакпалыг сестерин мен шүүт шээжилеп алган мен ийин — деп, Элбек-оол улашкан.

— Арын-нүүр, найырал чок болза канчаар боор? — дээш, Орлан-кыс сестерин аныяак кыш үдээр дээн хайынган чонну эргилиир көрген.

— Кол-ла дазыл — ынакшыдың оюп каапкын ышкаш. Орлан? — дээш, Элбек-оол чүс шынчылакчылары черден сеевич-биле чакпас эвес удаа ужуражып чугаалажыр аскежиктиг болган мен. Өрээлге чаңгыс-даа артык чүве чок турган. Оон чүве бижинир столдуң чанынга шала бинчи столду чыпшыр тургузуп каан. Оон артынче келген залчыларын — эртемденнерни, специалистерни, космонавтыларны чалап олуртур турган. Стол кырында сайгылтаан, ССРЭ-ниң Дээди Совединиң депутадынга сонгукулуларының чагаалары чылар. Оон чоогунда апларга салыр календарь. Оон саазын бүрүзүн демдеглеп каан — ол космонавтының ажыл хүнүнүң бир онзагай демдеглеп болуп турган. Олда өрээлде номинальыг шкаф. Айның глобузу, К. Э. Циолковскийниң болгаш С. П. Королёвтуң портреттери. Стол ортында бүдүн хемны долдур ССРЭ-ниң улус картазы аскынган.

Ю. А. Гагаринниң ажылтын кабинединиң байдалын космонавтика музейинниң өрээлериниң бирээзинде көжүрүп экнел тургускан. Анда космонавтылар белеткелиниң начальнигы Г. Т. Береговойга база тавары ажы бердинис Береговой «Союз» корабльди өөренип турда, 1966 чылда бистиң Юрий Гагарин таныштырып каанын

— Юрий Алексеевич бистиң шупгувуска дузалап турган— деп, генерал чугаалады. — Чүл дээрге, корабльын ол хөлчок эки билир кылдыр өөренип апкан, космосче ийиги ужудуушкунга бистиң

Бистиң мурнувуста — хол-биле бижээн ном. Ону мен болза «Ынчалдың дүтпейлиг сөс» деп адап каар ийнх мен. Ында космодромче ужудуп чоруур мурнунда космонавтылардың

«Бис кайгамчык амыдыралчы турушту эжиивис Юрий Гагаринге ынакшылды чүректеривиске кезээле арттырар бис. Ол бистиң амыдыралывыска эң ак сеткилдиг, бижиг оруктуг, эң бөдүүн кижи боон артар».

«Юрий ... ... коммунистиг белиг бүзүрелү-биле кайгамыр чораан. Ол — бистиң үениң символу, партияга, Төрээн чурттунга бараан болурунуң үлегери»

Амгы үеде «Салют-6» станцияда ажылаан, чурттаан турар «Союз Т-4» космос кораблиниң экипажы — Владимир Ковалёнок биле Виктор Савиных ол аразында мемориал кабинетке кирип келдилер.

— Коммунист Гагариниң эгелеп каан херээн уламчылап турарывыска чоргаарлыг бис — деп, экипажтың командири чугаалады.

— Орбитага ажыддан турувустя Юрий бистиң чүректеривиске кады чоруур — деп, бирээжилер үзеглер тутпаазы.

А. РОМАНОВ. (СЭТА).

Звездный хоорай

ССРЭ-НИҢ «КЫЗЫЛ ДЕПТЕРИНДЕ»

ССРЭ-де эвирг амытаннарның болгаш унуштернин ховар база чидер деп барган хевирлериниң Кызыл номунда киргеи, Тывадыл девискээринге шаанда турган ам-даа бар дириг амытаннар.

ЧИДЕР ЧЕТКЕН АМЫТАННАР

Азианың хем кундузу — Тывада Бии-Хем бажында Азас хөлдүг камгалалдыг черинде бар. Кундусту аннаары 1922 чылдан бээр кайда-даа хорулгыг.

ХОВАР АМЫТАННАР

Бөш сазалдыг безерек алактаагы — бистинде Таңды сыныында мурнуу эдектеринде бар. Өлүрери хорулгыг.

Кызыл бөрү—Тывада Таңды сыныында болгаш Барыын Сазының чөөн талазында —Ус хемниң девискээринде база ескедаа чердерде бар Өлүрери хорулгыг.

Маны — Кад-Хемнин чамдык черлеринде бар. Бежен чыдалдың ... ...

Бүгү чурттарның пролетарийлери, каттыжыңар!

ШЫН

СЭКП Тыва обкомунуң, Тыва АССР-ниң Дээди Совединиң болгаш Министрлер Чөвүлелиниң органы

№ 69 (11567) | 1981 чылдың март 22, воскресенье | 1925 чылда үнделеттингеш | Өртээ 2 кап.

УКРАИН ССР. Днепропетровскийниң К. Е. Ворошилов аттыг комбайн заводу бо чылдың чүгле ийи айларында бизнин пландан ажыр 50 муң рубльдиг продукциязын бүдүргеш. Заводтуң коллективи сөөкпа ажаар комбайнар бүдүрериниң квартал планын субботник хүнүнге чедир ажыр күүседир

ЧУРУКТА: хереглекчилерже чорудар сөөкпа ажаар комбайнарны чүдүрүп турары.

СЭТА-ниң фотохрониказы.

СЭКП-НИҢ XXVI СЪЕЗДИЗИНИҢ ШИИТПИРЛЕРИН – АМЫДЫРАЛГА!

КВАРТАЛДЫЫН КҮҮСЕТКЕН

Бирмын-Хемчикте «Хемчик» совхозтуң малчыннарын кыштаалашкынның чедишкинниң арттырар, кышкы үеде малдан алыр продуктуларны кудулаттыр талазыбыле республиканың малчыннарынга үндүрген кыйгырымнга төлептиг болуп турарлар.

Совхозтуң Ыйгылак сүт-бараан фермазының саанчылары 1981 чылдың бирги кварталында 45 тонна сүттү күргүнеге дужаар тургаш, оюу март айның 10-да 46 тонна кылдыр ажыр күүсеткен.

Мындыг кескү чедишкиннерни саанчылар партияның XXVI съездизинге үткүштүр кылбарган социалистиг чарыштың ачызында, малга четчир чемнерни берип, кызымак ажылдан келгенниин түүнелинде чедип алганнар. Планныг онаалдаларны күүседиринче социалистиг чарыштың мурнуку одуруунга чоруп келгеш коммунист саанчылар Хирлиг Хомушку, Галина Саая, Мичик Монгуш, Саая Оюу оларның улуг-хуузу улуг болуп, боттарынга быжыглаан инектеринден хөй сүттү саап келгеннер.

Ферманың саанчылары ам бирги кварталдың төнүүзүнге чедир планга немештир ам-даа 15 тонна сүттү дужаарын күзээнгеп.

Х. МОНГУШ.

СӨЗҮН ЭЭЛЭЭН

СЭКП-ниң XXVI съездизин төлептеп үткүүр болгаш социалистиг чарышка алган хүлээлгелерин чедишкинниг күүсеткен үлегүр бүдүүлге коллективтери хөй.

Оларның бирээзи Ак-Довуракскы үш дугаар орук-тудуг участогунуң ажыл-ишчилери съезд мурнуунуң чарыжыгга кириишкеш, орук-сеттелге ажылдарының квартал планын партийжи съездиниң ажыттынар хүнүнге чедир күүседир дээш сөзүн эзлээн. Баш бурунгаар санап көргени-биле алырга, квартал төнүүзүнге чедир ам-даа 20 муң рубльдиң ажылы планнан ажыр кылдынар.

К-Т. ДОПЧУН.

ХООЧУННАРНЫҢ ҮЛЕГЕРИ - БИЛЕ

«Морена совхозта хой солдаашыны түлүктээн Ажма-аймакның 3 тойжу бригадаларында төрүле чоруур 9 муң 13 хой бар. Ажлымында 7355 баш хой төрээн. Оон 7500 хураган ончаменди камгалап алдынган.

Бригадалар аразында халбарган чарыштың ачызын коммунист Анатолий Өлзейниң удургаанды 3 дугаар бригада баштаан. Ында бүгү алдынган чаш хураган хорамга чох өзүп. доруктуг турар. Комсомолуң Виктор Кекейниң баштааны 1 дугаар хойжу бригаланың ажыл-ижи база макталыр.

Тыва АССР-ниң алдарлыг малчыны, Ленин орденниң адиелекчизи О. Намлал, хоочун хойжулар Ы. Эрейдей, К.-Х. Баснай, К-Б. Манчым, С. Балдан, М. Учурал болгаш өскелерниң ажылдарында байдал хур. эки.

С. ХОЖУЯ.

ХУУСАА БЕТИНДЕ

«1966—81 чылдың кышкы үениң хол хемчээлиниң чедишкинниг арттырер, эът болгаш сүт бүдүрериң база күргүнеге сидарын көөдедир талазыбыле «Хемчик» болгаш «Революцияның чалбыжыгы» совхозтарның ажылчыннарының база мал ажылының спецыалистериниң инициативазын Улуг-Хем районнуң ажыл-ишчилери бекээн, бо чылдың баштайгы кварталында күргүнеге эът сидар планның бир ай бүрүнгээр 108,7 хуу күүсеткен.

Эрткен чылдың бо үезинде турганыдан 1 муң 697 центнер хөй эът сүттү күргүнеге дужаагаан. Ол талазы-биле «УТКА 25 чылы», «Күш-ажылчы хостуур, Жданов аттыг совхозтарның көргүзүү эки болуп турар.

К. МААДЫ.

ЭГЕЛЭЭШКИННИҢ УЛУГ КҮЖҮ

Бо чылдың апрель 18-те ленинчи коммунистиг субботниктиң арттырер дугайында Москваның мурнакчы коллективтериниң инициативазын СЭКПниң XXVI съездизинниң төөгүлүг шиитпирлеринге сорук киргеп бистиң чуртувустуң ажылчы чоннары бедик ынаргүүшкүш-биле деткип турар. Коммунистиг субботниктиң белеткелдиң дугайында СЭТА-ның корреспондентилерга чер болгаадан дыңнаткан.

МОСКВА. Клара Цеткин аттыг түктүкчү-техника заводунуң коллективи бүдүүлге курлавырларының өнүгүлгезин организастаан. Көрүүлениң нөө сорулгазы — коммунистиг субботниктиң хүнүнде бедик бүдүрүкчүлүг ажылдаарының сорулгаларын тодаргайлаары, камнаттынган материалларны болгаш электроэнергияны ол хүн ажылдарынга белеткевдерни кылыры болган.

Коммунистиг субботникке коллективтиң бүгү кежигүннери киржир. Оларның хөй иргүзүзү боттарының ажылдаар черлерине субботниктиң эртиттерер. Ол хүн 1.250 тоннарны планнан ажыр даараарын колдуунда ажыл-агыйларның сорулгалары тодаргайлаарын

ПАРТИЯНЫҢ ПЛАННАРЫ — ЧОННУҢ ПЛАННАРЫ

ЧЕДИИШКИННЕР ХӨЙ

XXVI съездиге уткуштур чарышка «Тыва суг тудуг» трестин бүгү коллективиг бөлүк колдуушкунуур киришкен. № 5 КМК-ның коллективи ийи айның тудуг-монтаж ажылдарының планын февраль 20-де 110 хуу күүсеткен. Планда көрүнгенни 219 мун рубль тургай болза, херек кылыры күүсеттингенин 241 мун рубль болган.

Трестиң ажылчын күштүрүлгэ киллизинин январь—февраль айларда үүрмектеп садар бүлүүн сагыыргалының планы 235 мун рубль турда, февраль 20-ге чедир 247 мун рубльге күүсеткен.

Кедергэ арыгнаар салыыбыле тудуг-монтаж эргелиливэн В. В. Кумакшеттиң бригазазы ийи айның планын февраль 6-да, П. Т. Сморгуновун, П. М. Бороэиковтун, Г. П. Филипповтун бригалалары баштайгы ийи айның планнар онаалдарын февраль 15-те күүсеткилээн. Ол бригалалар айның төнүүлүүге чедир өлүг-дээш немей ам-даа узуну 100 метр кудуктарны орнунэп кылыр.

№ 2 КМК-дан Г. А. Еликазырның бригадазы чыл иштиглерин тура февраль 20-ге чедир 2050 погон метр демир-бетон халлыктарны монтаждап кылган, азы ийи айның планы 104 хуу күүсеттингэн.

Трестиң механизация эргелилиндэн 8 механизатор, автобазадан 8 шофёры спецлыг хүлөөлгелерин хуусаа бетинде күүсеткен.

(БИСТИҢ КОРР.).

ЧҮҮЛДҮГЗҮИДУМ

СЭКП-ниң XXVI съездизинге Леонид Ильич Брежневтиң [illegible] СЭКП-ниң иштики болгаш дашткы политиказының үүгэйлиг хөлегерелгэй тодаргай көргүскени оныа [illegible]

СЭКП ТК-ның Отчёт илеткелинде: «Партияның масаларбиле бижиг харылзазы бодар аажылы чаңчылдың чазаларының болөөш сананл-оналарын хамаар-даа ажык улуг ажуулалы болгаш дээп айтыкан. Ынчангаш партия Тэп Комитединиң аппаратында Чагаа киллизин туруктакпын онза чүүлдүгзүүдүм. Партия ажылы чонның үнүн эң кичээнелиг зинчап, билип ап турарының ылап чоруткан ол-дур.

Илеткелде ажык болгаш [illegible] чүүлдүгзүүдүр бижээн чазаларга хамаарыштыр партияның туружу билдингир: бистиң амыдыралывыска мынг чүүлдер турбас ужуруг. Шынчы [illegible]

[illegible] СЭКП-ниң XXVI съездинге эң Л. И. Брежневтиң Отчёт илеткелинде тодаргайлыбиле айтыптаган болгай. Оны бис ажыл-херээвисте үүрүгүлэп болдуувар бис.

Съездиниң ажыттынар [illegible] чүүлге чедир ийи айның түүнде [illegible]

НЕГЕЛДЕГЕ ДҮҮШТҮҮР

Советтер амыдыралы

Партияның XXVI съездиниң улус ажыл-агыйының шаңкы хөгжүлгезинге, ажылдың бүгү участокторунга социалистиг чарышты калбартырынга үндезилээш, ажылчы чоннарның чазагай чоруун улам ынай бедидеринге тайбак программазын айткан. Чүрттүүн коммунистериниң улуг шүүлгэнниң салган сорулгаларын, планнарын ынаарыдаа бодаалыырынга район чер-чер Советтериниң депутаттарының кирижилгези улуг. Партияның XXVI съездизинге СЭКП ТК-ның Отчёт илеткелинге чер-чер Советтериниң ажыл-чорудулгазынга бөлүк үнелелиг бергени Советтер [illegible] — **Олар түс черинге ажыл-агыйының, чонның хандырылгазының айтырыглырынче кичээнгейни кошкаттайн, экономиктиг болгаш социал хөгжүлдениң комплекстиг байдалын хандырарынга улам улуг салымшылыны киирип турар. Советтер боттарының девискээринде будүрүлгенни болгаш организацияларның ажылыч улам идепкейлиг-биле айландыышкыларын база контрольдап турарь.**

Соолгу чылдарда районнуң экономиктиг болгаш социал [illegible] программазын бодаалыырынга, чүрттакчы чонның амыдыралын [illegible] ынаарыдаа болгаш ажыл-агый айтырыглырын улам ынай көрүүлээш, ажылдың [illegible] Советтериниң планнарын, [illegible] Советтериниң сессиялары, түүнүн хуралдарын [illegible] депутаттар, актив [illegible] ажыл-агыйының [illegible] Чижээ, эрткен чылын райүүскомнуң [illegible] үеэринин мурнунга күүсеткен [illegible] чон мырыңай отчёттарын бергэн. Ооң-биле кады депутаттар чүрттээ-рүнүгэ барып, [illegible] ажыл-агыйының [illegible] ажаа-чамаарыктыр чүрттакчы чонну мырыңай-биле [illegible] ап, ол хүлээлгэни [illegible] райүүскомга киирген. Ол [illegible] райүүскомнуң, ооң [illegible] ажыл-агыйының [illegible] райүүскомнуң [illegible] берээнин.

Тыран-Хем кожуун Советтиниң [illegible] ажылдар талаайында айтырыг чүүлдүүлээн [illegible] бедеспээл бөлүк тала-биле тускайлаттынган [illegible] Сагыыргага хүлээлгэжир айтырыгны бедеспээнинге кожуун Советтиң [illegible] ажыл-агыйының [illegible] ажылдың улам ажыктырган хамаарыштыр чүрттакчы чонның санал-оналарын алгаанар.

Район болгаш кожуун Советтериниң комиссиялары, Советтерниң сессиялары болгаш чүрттүүр талаалыг [illegible] тинген. Советтерниң сессиялары, түүнүн хуралдарын [illegible] депутаттар, актив [illegible] киржип келген. Чижээ, эрткен чылын райүүскомнуң [illegible] үеэринин мурнунга күүсеткен [illegible] сессиялар чүрттакчы чон мырыңай-га отчёттарын бергэн. Ооң-биле кады депутаттар чүрттээ-рүнүгэ барып, [illegible] ажыл-агыйының [illegible] ажаа-чамаарыктыр чүрттакчы чонну мырыңай-биле [illegible] ап, ол хүлээлгэни [illegible] райүүскомга киирген. Ол [illegible] райүүскомнуң, ооң [illegible] ажыл-агыйының [illegible] райүүскомнуң [illegible] берээнин.

Тыран-Хем кожуун Советтиниң [illegible] ажылдар талаайында айтырыг чүүлдүүлээн [illegible] бедеспээл бөлүк тала-биле тускайлаттынган [illegible] Сагыыргага хүлээлгэжир айтырыгны бедеспээнинге кожуун Советтиң [illegible] ажыл-агыйының [illegible] ажылдың улам ажыктырган хамаарыштыр чүрттакчы чонның санал-оналарын алгаанар.

Кодээ Советтериниң организасс-массалыг ажыл-чорудулгазын улам үеэлээр-биле райүүскомнуң ажылдакчыларын чер-черге барып, Советтериниң ажылынга хамаарыштыр комплекстиг хынаалаларны чорутпушаан, оларга практиктиг дузалаа көргүзүп келген. Хынаал хынаалаларны эрткен ажыл-агый сорулгага Бүрүн-Баңы Сут-Бажы болгаш оон-даа ээлер кожа Советтерге чорутталгаан түүнелеринге райүүскомнуң [illegible] хүлээлгэни ажылдаар-дыглар.

Район болгаш кожуун Советтериниң комиссиялары, Советтерниң сессиялары болгаш чүрттүүр талаалыг [illegible] тинген. Советтерниң сессиялары, түүнүн хуралдарын [illegible] депутаттар, актив [illegible] киржип келген. Чижээ, эрткен чылын райүүскомнуң [illegible] үеэринин мурнунга күүсеткен [illegible] чон мырыңай-га отчёттарын бергэн. Ооң-биле кады депутаттар чүрттээ-рүнүгэ барып, [illegible] ажыл-агыйының [illegible] ажаа-чамаарыктыр чүрттакчы чонну мырыңай-биле [illegible] ап, ол хүлээлгэни [illegible] райүүскомга киирген. Ол [illegible] райүүскомнуң, ооң [illegible] ажыл-агыйының [illegible] райүүскомнуң [illegible] берээнин.

Тыран-Хем кожуун Советтиниң [illegible] ажылдар талаайында айтырыг чүүлдүүлээн [illegible] бедеспээл бөлүк тала-биле тускайлаттынган [illegible] Сагыыргага хүлээлгэжир айтырыгны бедеспээнинге кожуун Советтиң [illegible] ажыл-агыйының [illegible] ажылдың улам ажыктырган хамаарыштыр чүрттакчы чонның санал-оналарын алгаанар.

• СЭКП ТК-ниң Чиңгине сеткүүлүнге ССРЭ-ниң Дээди Советуунуң Президиумунуң Дарганы эш Л. И. Брежнев Москва хоорайның Баумен соңгулаа округунуң соңгуктакчыларынга үжүрмээлгэ чүүлдүүлээн [illegible] ажылдың чүүлдүүлээн [illegible] ажылдың чүүлдүүлээн [illegible] ажылдың

САЯННЫҢ ИЙИГИ ГЭС-И

Майна ГЭС-тин чугула тудуу —гидростанцияның башкарылга пультузу болгаш оскеда албан черлериниң тудугуниче тудугжулар кирипкен.

Саян-Шушенск ГЭС-тен элээн каш километр ыракта, Улуг-Хемниң адаанга Чаһыс ГЭС-тин курузу чугле 340 мун киловатт. Ол бичии-даа болза, ажыы улуг. Саян-Шушенск ГЭС-тиң ажылдап турган үезинде сутнуң деннели оскерлир. оон уламнаган судноларга айыыл тургустуруп каап болур. А чаа ГЭС хемниң деннелин шоодуг оскертпезинге чугула.

З. ВАСИЛЬЕВ,
СЭТА-ның корр.

Саяногорск,
Хакас автономнуг область.

КОЛХОЗ ШАҢНАЛДАРЫНЫҢ ЛАУРЕАТТАРЫ

Даг-Алтай автономнуг области партииниң XXII съезжинде аттыг колхозтуң тургускаазы «Онгу беш чылдың гвардейжилери» деп литературлуг шаңналдарының лауреаттарынга чогаалчылар Владимир Адаров, Эркемен Палкин, Борис Телесов олар болганнар. Олардың ырлардыг черниң бөгүнгү амыдыралын, амгы үениң киижилериниң күш-ажылчы алдарын алган турар чогаалдарының дезонин шиитпирлери болган-биле уңелеппиттер. Ук автономнуг областың 60 чылынга тураскаатқан литературлуг дидактеринин экспонаттары оларның номнары апарган.

Усть-Кан районнуң ажылчыларын биле крайның чогаалчылары чогаалыкчы калыы ажылдажылга талазы-биле кежээ чараанар. Клубтарда, школаларда, малчыннар турлаглаарында литературлуг кичээлгелер, кожуп чоруур библиотекалар ажылдап, чогаалчылар-биле үзүрашкылгалар токтаамал болуп турар.

Ук суурнуң чурттакчыларының эстетиктиг киижизилгезинин талазы-биле айтырыгны чуруукчулар боттарынга алганнар. Олар чуруланың болгумнерин болгаш студиязын ажылдаттырлар. Кожаанга кудумчузун база культура төптерин дериирине киришкен-дир.

В. ПАВЛОВ.
СЭТА-ның корр.

Усть-Кан.
Даг-Алтай автономнуг область.

ШАЛЫПЧЫ КҮШ-АЖЫЛЫ ДЭЭШ

Усть-Орда бурят автономнуг округтуң хой ажылдыг «Первомайский» заводунуң улуг малчыны Алексей Хорошихе «Нукут районнуң хүндүлүг хамаатызы» деп биижиктиг лентаны тыыскан. Болдунуң төрээн ажыл-агыйынга хой чылдарда уре-түнеедиг база ак сеткилдиг күш-ажылы дээш ол панчалды алган.

Алексей Трофимович мал ажылынга 37 чыл ажылдап келген. Ол үеним дургузунда 26 мун хураганны өстүргеп. олар шүүтү ол-оон колдо хой болган.

Тоску беш чылдың түңнелдери-биле ук малчынга Социалистиг Күш-ажылдың Маадыры дээш атты тывыскан. Ону беш чылдың планның онаалдаларын ол база хүүсаадап эрте күүсеткен. Амгы үеде Алексей Трофимович округтуң совхозтарынга болгаш колхозтарынга үксаалыг хойну өстүрүп берип турар. Сураглыг хойжуга зоотехник оглу Александр дузалажып турар. Оон-ийиниң оглу—Николай фельдшерниң хипломун алган, база ук ажыл-агыйда ажылдап турар.

Л. ЫЫРЕМПИЛОВ.
СЭТА-ның корр.

Усть-Орда.

КАБАРДИННЕРНИҢ ЧҮГҮРҮКТЕРИ

Кабардин уксаның аттары дагдыг черге дыка-даа тамжыр. Олар дээрге, Малоземельскийниң бежен чыл оюн демдеглеп турар аът заводунуң чоргаалакчылары шыр.

Ук ажыл-агыйның күш-ажылчы оруунуң дугайында заводтуң төөгүде тургустунган музейде экспонаттар тодаргайлы-биле чугаалап турар. Ында күрүне кызыгаарлыг кабардин уксаның аттарының түзазы-биле камгалап турар кызыгаарчыдан өөрүп четтиргенин плеректен чугаалар бага бар. Ук ажыл-агыйның өстүрген аттарын пирке-даа туристер базаларынга-даа аът чарыжынга-даа көрүп болур. А малчын бүрүзү бага мүүжүп турар.

Бүгү-ниитилелдиң Ко-Ал-Тимирязев аттыг кедиг-ажыл-агый академиязы-биле кады ажылдаап, ук завод аттарының англо-кабардин уксалыг болуунга-даа өстүрүлгенин база аът чарыжынга-даа көрүп болур.

Н. СТЯЖКИН,
СЭТА-ның корр.

Ученкан,
Карачаев-Черкесс автономнуг область.

ШИИНИҢ МААДЫРЛАРЫ — ИВИЖИЛЕР

«Кээвээл—сүткүр шиинин айы» деп шиинни Палана суурнуң улустуң театры тургускан. Оон маадырлары—ивижилер.

Шиинни автору—поляк чогаалчы Владимир Колто. Ол эртемнинин айы-биле культура-чыргыышкын ажылдакчыны болганындан кээп кап чыл дургузунда көжүп чоруур клубка ажылдап турган. Ивижилерниң амыдыралын тергиин эки билир болгаш ол илдынындың дүтээшкинда кайгамчык оюр-чевирни тургузуп шылаан.

Кол рольдарның ойнакчылары, чуруукчулары болгаш шиинин музыказының автору—тудураның үнделип чүртакчыларының төлээлери.

Яңы-бүрү жанрлар айыылыстыг Күш-ажылдың Маадырлары бедик атты тывыскан. Ону беш чылдың планныг онаалдаларын ол база хүүсаадап эрте күүсеткен. Амгы үеде Алексей Трофимович округтуң совхозтарынга болгаш колхозтарынга үксаалыг хойну өстүрүп берип турар. Сураглыг хойжуга зоотехник оглу Александр дузалажып турар. Оон-ийиниң оглу—Николай фельдшерниң хипломун алган, база ук ажыл-агыйда ажылдап турар.

Л. ЫЫРЕМПИЛОВ.
СЭТА-ның корр.

Усть-Орда.

КАБАРДИННЕРНИҢ ЧҮГҮРҮКТЕРИ

Кабардин уксаның аттары дагдыг черге дыка-даа тамжыр. Олар дээрге, Малоземельскийниң бежен чыл оюн демдеглеп турар аът заводунуң чоргаалакчылары шыр.

Ук ажыл-агыйның күш-ажылчы оруунуң дугайында заводтуң төөгүде тургустунган музейде экспонаттар тодаргайлы-биле чугаалап турар. Ында күрүне кызыгаарлыг кабардин уксаның аттарының түзазы-биле камгалап турар кызыгаарчыдан өөрүп четтиргенин плеректен чугаалар бага бар. Ук ажыл-агыйның өстүрген аттарын пирке-даа туристер базаларынга-даа аът чарыжынга-даа көрүп болур. А малчын бүрүзү бага мүүжүп турар.

Бүгү-ниитилелдиң Ко-Ал-Тимирязев аттыг кедиг-ажыл-агый академиязы-биле кады ажылдаап, ук завод аттарының англо-кабардин уксалыг болуунга-даа өстүрүлгенин база аът чарыжынга-даа көрүп болур.

Н. СТЯЖКИН,
СЭТА-ның корр.

Ученкан,
Карачаев-Черкесс автономнуг область.

ЧАСКА БЕЛЕТКЕЛ

Часка чогуур үезинде белеткел чаагай дүжүттүн үнезинин. Кызыл районда «Х Улуг хүрээ» совхозтуң ажыктыг ооскта чаа болгаш ажык хүралыга чер ажылынын дугайында тодаргай чугаалашкан. Анаа санал берген коммунистер болгаш активчилер эгелеп турар. Он биргн беш чылдың башгайгыы — 1981 чылдан эгелеп чер ажылынга бар четкилерни тарнып тейлээрлериниң, анаа доктаамал ажылдар чергежилдиг кадрларны (бригадирлерни) быжыглап, чаагай түжүттү чедип алырының арга-

Ажыл-агыйның тарылга шөлү кызыы-даа болза түс чер иогаа өстүрериниге дыка тааржымчалыг. Сөөлгү үнүп Баян-Кол сугнуг дагаалыктар бүгү-даарга өөскүп, ооң чаагай сетки-лиг дуралгаларының ат чүртүлгенин эрзинде анаа. хөнүк хүүсаалын эрттирипкеш тарып келген.

Чаагай ниова аймак мөгүдүмнүге сүг чоруспес үзүр чылдаган турбас. Баян-колчулар кыска үдаанда бир ооскта өөдүр-ле ооска, картофельден ажык дүжүттү өстүрүп, ооң чыл бүрүзе хой ортданы ап келген.

Сөөлгү каш чылларда ооска, картофельден дүжүт алдайн турарының чылдагааны чүвел? Оон өскүзе чылдагаанын бо чугула участокту доктаамал ажыктыр. башкарар кижи чок. чылдың-на өскө-өске кижилер ажылдаар. Ынчыг кижилерниң чамдыктары бедик дүжүт дээш сагыш салыр байтыс. ажылдың дайын бөзин тыппас. Чогум-на моон дугайында ук хүралга тодаргай санал-оналболган. Ылангыя чазын үезинин өстүрүп. адыктыр культураларның үрелиин чогуур үезинде анаа. хөнүк хүүсаалын эрттирипкеш тарып келген.

Агротехниктиг хемчеглерни ынаар сагыбас чоруп дүжүт алдынның кол чылдагааны ол.

Ол ышкаш картофель үезинин чылдың-на 30—40 тонна чедир салып ап тарыыр. Төрек хаарыңга кромн дүжүт тарап үезинииниң шаа четпес. Ынчангаш баян-колчулар чаа бөш чылдың башгайгы чылынган ээлеп чаагай дүжүттү алыр хөнө арга хемчеглерни ап турар.

Совхоз бо чылын план даугаар картофельни 20 гага. арбузту 10. ногаа культуралдың 5 га шөлге тарыыр. Оон алган дүжүттен 100 тонна картофельди. 40 тонна ногаалдарны болгаш 50 тонна арбузту курлунге дүжүлерин планнаан.

Амгы үеде тарылга шөлдериниң чемнишчилиге, ооң соортулгаан организастыг эгелээн. Амзымызына 1500 тонна өлек тарылга шөлдериниң дүшкен. оон 75 тонназын ногаа үезинии өстүрер парник омгарының тамында чедиргеп.

С. ДУВАА.

Маадыр-оол Ховалыгович ЧЫМБА

Тыва АССР-ниң чырыдыышкын министриниң бирги орнаашкыны. Тыва АССР-ниң ... ...ынын аддарыг башкызы РСФСР-ниң ... ...кинының тергинин СЭКП ... ...жингүзү Маадыр-оол Ховалыгович Чымба 51 харже кирип тораашы 1981 чылдың март 2... ...

М. Х. Чымба 1930 чылдың октябрь 13-те Улуг-Хем районнуң Шанчы суурга төрүттүүрген. Ол бодунуң күш-ажылчы оруун 1951 чылда «Шын» совхозтуң оюулдурукчузунга ажылдап эгелээн.

М. Х. Чымба 1955 чылда Кызылдың башкы институдуң 1966 чылда — Курумнең Кызылда педагогика институдун доозкан. 1955—1977 чылдарда Арыскан ортумак школазының математика башкызынга, Бертдаг ортумак школазының оорлеге эргелекчизинге, Самагалтай ортумак школазының белүүн ... ...

1977 чылдың мартта М. Х. Чымбаны Тыва АССР-ниң чырыдыышкын министриниң орлакчызынга, а 1978 чылдың октябрьда — бирги орлакчызынга тодуйлаан.

М. Х. Чымба улус өөредилгезиниң мергежилдиг организаторлуг ... ...болбурлаан, чаагы биле ... ...ниң ажыктарын өөредир, ...ээдер, бүгү-ниитиниң ортумак ... ...Хөйлүүр республиканга бо... ...тандырар, школаган дашкаар болгаш школа намыны чөпсээн ... ...ругларның албан черлерин ... ...ээдерер талазы-биле улус ажылды кылган. М. Х. Чымба улус депутаттарының Кызыл ... ...

Ол партийжи, принципчыл, бине сеткилдиг толептиг болгаш сагыш човаанчыр чоруу-биле улус өөредилгезиниң ... ...ларынга, ооң биле кады ... ...ээдеп чораан бүгү кижилерниң ханы хүндүтпелин чедип алган.

Улус өөредилгезиниң мергежилдиг организаторлуу, кайгамчык эки эш, коммунист Маадыр-оол Ховалыгович Чымбаның дүзелдиинде ... ...

ООҢ АЖЫЫ МЫНДЫГ

ССРЭ-киҢ Министрлер ЧөвүлелиниҢ докпаалын өзүгаар бо чылдың апрель бирээден эгелээш, бистиҢ чуртувус чаа үөшак-биле чурттап эгелээр. Ол чогум чүү дээни ол? БистиҢ налбак-делгем Төрээн чуртувусна хонуп санының-на чырык турар үөшагы апрель айдан эгелээш, дыка узаар. Ынчаарга бистер мурнунда эртенгиниҢ тос шанпан эгелеп ажылче кирип турган болзувусса, ам сес шанта ажылдап эгелээр апаар бис. Ынчалза-даа шактың согуну дамей-ле тос шанты айтыр.

Үени чырык хүн аайы-биле бир шакка бурунгаар тырттарга ооң бүгү чуртка экономиктиг ажыы дыка улуг. Чүгле электри энергиязы безин ийи миллиард киловатт-шак камнаттының алдынар. Ол камнап алган энергия дыка хөй миллион квартираларны бүтүн чылда чырыдып болурун алыр болза, ооң адаак-луунды кайы хире улугул деп чүве билдингир.

Чамдык кижилер шакты бурунгаарладып, ескертирге кижиниҢ амыдыралынга, ылангыя ооң калыкпылынга хора чедирер бербес ирги бе деп айтырыкпал турарлар. Тускай артемиглерниҢ шинчилеп, херек кырында дуржулгаларга даанган кылып турар түннелдерин ёзүгаар алырга, шакты бурунгаарладыры кижиге хора чедирер хамаан чок, харын ажыктыг. Чүге дээрге, ажыл шагынан соонда-даа чырык хүн үеэш үргулчээр болган-да, кижиниҢ мага-бот организминиҢ хүн херелин хөйүү ажыглаар аргалыг болур. Ынчангаш хүн херелин хөйүү алган түдүүна кижиниҢ организмни улам быжыглы билдингир болгай.

Үени бир шак бурунгаарладырга кижиниҢ организмни анза дыка дүрген-чанчыгар. Ылангыя бичии үргулгага ол билдирлээн-биле чанчыл апаар.

Бо чылдың апрельдиҢ бирээ-де ыш-не баштай Чукотканың улустарны чаа шак-биле ажылдап эгелээр. А ол соолунде Москва куржааның девижкаларинiҢ чурттахчылары чаа үеби-биле чурттап эгелээрлер. Бир шакка бурунгаар тырткан үеби-биле биетер таптыг-ла беш ай иштинде ажылдап, чурттаар бис. Ынчангаш октябрьның бирии хүнүнден эгелээш, шактың согуну база катап бир шакка сонгаарладыр. Ону бир шак дедир тыртса-даа чырык хүн база-ла мурнукузундан узун болуру чугаа чок.

Үени бир шак бурунгаар болгаш сонгаар-даа тырттары кижиниҢ үйгу-ыжыгга-да, ажыл-ижинге даа биялингир некерлиишкинни болдурбас. Харын-даа үе-шак улам-на ажык-дузалыг болгаш үре-түнелдиг чарыгдаттынар.

«БАМ-дан ангы чангыс-даа шалыпчы тудуг мындыг делгеренгей үнелел албаан, мындыг кайгамчыктыг орук эртпээн деп сеткил хамышкын-биле база бүзүрел-биле илередип болур» деп, БАМ-ның оруунун дугайында чыл санында ВЛКСМ ТК-ның үндүрүп турар дептеринде бижээн. Ол үнелел Хабаровскинии ном үндүрер черинге база хамаарыжыр. Чүге дээрге, ук магистральды тудуп эгелээн үезинден бээр Хабаровскинии ном үндүрер черинге тудугжуларга тудугжудар дугайында номнарны парлап келген.

Ук чогаадыкчы коллектив БАМ-ның болгаш ооң зоназының дугайында делгеренгей үүлдү парлап үндүрерин база планнаан.

ЧУРУКТА: **нигилел-политиктиг литератураның редакциязының эргелекчизи Ю. Л. Лахил, кол чурукчу А. В. Колесов болгаш ном үндүрер черниң директору, РСФСР-ниң культуразының алдарлыг ажылдакчызы Н. К. Кирюхин (солагай талазындан) БАМ дугайында номнарның эскизин көрүп турары.**

А. ШЛЯХОВТУҢ фотозу. СЭТА-ның фотохрониказы.

АЛДЫ ЧҮС ЧЫЛДАРНЫҢ ҮНЕЛИГ НОМНАРЫ

Баштайгы парлакчы Иван Федоровтуң болгаш ооң ажы Петр Мстиславтың ховар «Апостоладу» парлаан номнарының бараанга Бэлдүмер-Суздаль-чаагай музей-заповедниктиҢ «экспедициязы» Митино суурдан тыпкан.

— Эрги казанактан тып алганывыс бурун шагның номнарының аразында бир-ле дептер бистиҢ кичээнгейивисти хөзара туткан — деп, ол болуушкунның кол биржиичизи, музейниҢ ном фондузунуң эргелекчизи Г. Горлеев чугаалады. —Ооң даштыкы хевири өскелерин ылгалбас, ынчалза-даа номнуң үжүктерин көргеш, дериде берген мен. Олар он талазынче ййленчек болганнар. Ынчалдыр чүгле XVI чүс чылларда парлап турган болгай. Чыптынгылай берген баштайгы арыннарын ойаарымчалыг алыргаш, бистиҢ тывыжывыс тергиин үнелиг дээрзин дораан билип кагдывыс. Ол 1569 чылла парлаттынган «Евангелие» болган. Ону Белоруссияның Заблудово деп черге парлаан. Ук номну сураглыг «Апостолду» парлаан соонда, беш чыл эртеңде үндүрген-даа болза, ховар номнарның бирээзинге санаттынып турар.

МузейниҢ ритуал-тарының барык он чыл дургузунда хилеп келген хей санныг ажылларының түңнелиниҢ бирээзи ол. Суздаль хоорайда Спасо—Евфимиевск хүрээзинде ажыттынган «Алды чүс чылдың ыдыктыг номнары» деп делгелгенин экспонаттары ол номнар апарган.

— Орус номнарның хөгжүлдезининҢ кол-кол үгланышкыннарын хайгаарап көөрү—бистиҢ кол сорулгавыс ол—деп, С. Горлеев уламчылаан.—Тааржыр экспонаттарны дилеп тыпкаш, оларны шилип, тараыштырып алганывыстан ол тодаратгынар.

XV чүс чылларда парлаттынган хүрээ-хнпт, теогу, эртем-бурунгу хөйлулар тыптан «Русская правда», ол үениң литературазының тураскаалдарын көргүскен. «Игумен Даниилдиң аян-чоруу» деп номнары делгелгени ажыдып турар. Улуг. монгун картыг ном сонгургалды хайныктырар. Ол дээрге, Софья дацтыканың Суздальда көрүп алыыр чүргеге белекке бергени «Евангелие» болур. Ажылып келгенде ук ном 180 сантиметр чедир турар.

Хол-биле-даа бижээн, парлаан-даа номнарны ынчаарга-ла көрүп, көөрешкин көрбеш, Россияның, Украинаның болгаш Белоруссияның аксы-дүжүмээ улустарының утказы-биле тыныштыг-биле болтарынга теогуй, үнүргулгелерниҢ ол үеэги полиграфтыг деңнелиниҢ бедик турганын аскарып болур. Парлаар ном ол үеде хол-биле бижээннерниҢ бодаарга дыка аар ертектиг турган. Кластаан болган парлаан Истоминниң (баштайгы орус үжүглелин көрээлиҢер. Ооң чанында Смотрицкийниң «Грамматиказы». Ону Ломоносов «Бодунуң эртеми-биле сурагжаан ном» деп адаан. Ол Петр үезиниҢ номунуң ортогында шинчилеп турар.

Орус классиктериҢ дириг турган үелеринде үнгүлээн номнар, социал-демократтыг парлалганың баштайгы үнүргулгелери. Маркстың, ЭнгельстиҢ, ЛенинниҢ революция мурнундагы ажылдары, Совет «ого-чагыргалыың Академиязының номнары экспозициязының кол чүүлдерни эдилеп турар.

«Алды чүс чылларның үнелиг номнары» деп делгелгенин тугайында чугаалы доозуп тура, XII чүс чылда үнген «Тоогулуг чылларның тоожуказы» бижиттинген «Ном дээрге, октаргайны сурталып турар хемчээр. Ол дээрге, ... үнгүлээн үндезинниҢ ... Иванда КалитаниҢ үезинде ... ынчаар-даа, ... ынчаар-даа, ... ынчаар-даа,

Бүгү чурттарның пролетарийлери, каттыжыңар!

ШЫН

СЭКП Тыва обкомунуң, Тыва АССР-ниң Дээди Совединиң болгаш Министрлер Чөвүлелиниң органы

№ 70 (11568) | 1981 чылдың март 24, вторник | 1925 чылда үзедилеттиргеш | Өртээ 2 коп.

УДУРТУКЧУНУҢ ХАРЫЫСАЛГАЗЫ

«Амгы үениң байдалдарында сагылга-чурумнуң ужур-дузазы, хууда харыысалгалыг болурунуң ужур-дузазы хөй катап өзүп турар. Ылаңгыя — ея дээрге ажыл-агый, совет болгаш партийжи удуртукчуларның харыысалгазы-дыр. Ниитги күрүнениң эрге ажыктары түс-түс министерстволарның болгаш будурулгелерниң эрге-ажыктарындан неэзээ бедик болур ужурлуг. Эргелерни—харын улуг эргелерни оңу бүрүн чергези-биле ажыглазын дээш оларга берип турар болгай. Ынчалзажок оң-биле чергелештир удуртукчу бүрүзү бодунуң бедик харыысалгазының—удуртурун бүзүрээн кижилериниң мурнунга, партияның база чонуун мурнунга харыысалгалыының дугайын бодап чоруур ужурлуг» деп, СЭКП-ниң XXVI съездизинге СЭКП ТК-ның Отчет илеткелинге партия Төп Комитединиң Чиргизиниң секретары эш Л. И. Брежнев онзалап демдеглээн.

Ындыг партийжи принцип-биле ажылдап турар, даандырган ажыл-херекти бедик харыысалга-биле биилеп, мергежилдиг башкарар арга-дүрүмүлгалыг, ажыл-агыйжы болгаш организаторлуг ажылды ажыл-ишчилерниң идейлиг кижизидилгези-биле тудуш холбаштырып билир бүзүрүлгениң эвээш эвес командирлерин республикиада партия организацияларының остуруп киижизиткен. Оларның аразында будурулгелерниң, совхозтарның он-он директорлары, тудуг база транспорт, садыг организацияларының болгаш өске-даа коллективтерниң удуртукчулары бар. Ындыгларга «Каа-Хем» разрезтиң директору Ю. М. Евдокимовту, Кызылда 48-ки тудуг эргелелиниң начальниги Б. И. Алёхинни, «УТНА 25 чылы» совхозтуң директору, СЭКП-ниң XXVI съездизиниң делегады И. П. Гончаренкоту, сүт комбинадының директору Х. Е. Аллакаевти, «Малчын» совхозтуң директору С. Б. Очурну, Кызыл үлегерлүү садыының директору А. С. Сатты болгаш өске-даа хөй-хөй эштерни хамаарыштырып болур.

Планнарның күүселдези, коллективтиң сырый каттышкан, демниг чоруу, ында идейлиг киижизидилгениң байдалы болгаш өске-даа хөй талалыг айтырыгларны шиитпирлээри ажыл-агыйжы удуртукчуларның арга-дүрүмүлгазында, билдиглиг организаторлуг ажылында улуу-биле хамаарыжырын амыдыралдың чижектери бадыткап турар. Ырахны Монгун-Тайганың «Малчын» совхозу онгу беш чылды болгаш оң, сөөлгү чылын бедик бүзүрүлгечи көргүзүүлер-биле дооскан. Социалистиг чарыштың түнкели-биле бо ажыл-агый СЭКП обномунуң, республиканың Министрлер Чөвүлелиниң, профобличөвүлелиниң болгаш ВЛКСМ обномунуң шилчиниг Кызыл тугун, ажыл шаңналын алган. А ажыл-агыйның директору С. Б. Очур совхоз будурулгезиниң-даа, ында ажыл-ишчилерниң амыдырал-чуртталгазының-даа, дыштанылгазының база киижизидилгезиниң-даа бүгү айтырыгларын бир дөмей бедик харыысалга-биле көрүп, ажылдап турар. Будурулгечи өзүлдээл, планнар база хүзээгелер күүселдези ажыл-ишчилерниң хун-бүрү күжениишкининг ажылындан, оларның бедик организастыг чоруундан, бымыт сагылга-чурумундан хамаарыжыр дээзин ол эки билир.

Будурулгениң ындыг биилдиглиг организаторлары боттарының бүгү ажыл-чорудулгазын хамыктың мурнунда коллектив партия организациязының удуртулгазынга база өске-даа хөй-биитги организацияларының доктаамал деткимче. хүзазының даянгаш, үениң негелдезинге дүүштүү чорудуп, оларга даандырган ажыл-херекти партийжи өзү-биле көрүп, бедик харыысалга-биле күүседип турарлар. Ынчалзажок чамдык ажыл-агыйжы удуртукчуларның талазындан даандыгаан ажыл-херекке харыысалгазын чидирер, оон туржук план күүселдезинге хоозун немей биилгелеп кылып, күүрүне негелдээ, кижилер-биле ажылче кичээнгей салбас чоруттар амдаа бар.

Мында чамдык чижектерден көрзээл. Эртнен чылын «Тоора-Хем» «Кызылдаг» совхозтардан хөй мал самчыгдаттынып, төтчөглеттингеп болгаш өлүп, хоозанындан күүрүнеге улуг маражаны чедирген. Ындыг улуг четпестерни болдурганы, даандырган ажылга харыысалга чок чоруу дээш ол ажыл-агыйларның директорлары Хөлээлүп. Сагыглар оларны ажылындан дүжүргеп, оларга партийжи шыңгыы уставын хүүдээткен.

«Тыва совхоз тудуг» каттыжышыныының даргазы турган Кадыкиин дээрзи план күүселдезинге хоозун немей биилгелеп кылып, артык хөй шаңнал эвээш аялын орадаажып турган, кезээче херээжеге киргеп. Уран ус-шевер ыяшталар будурулгезиниң база пиво заводунуң директорлары турган Ондал. Ынчаш олар албан дужаалын соора ажыглап, харыысалга чок чоруурга болдуруп турганы дээш база-ла ажылымнан дүжүртпеп болгаш шыңгыы хемчеглер алдыктаннар. Өске-даа ындыг чижектерни көргүзүп болур. Үстүнде домаглеттингеп четпестер хамыктың мурнунда ол коллективтерде парторгаңизациялар удуртукчулардан негелдеңи четпес тургускаңын, администрацияның ажыл-чорудулгазын контрольдаазо организацияның комсомолдуң ношкат ажылын деткиптер турар-дыр.

Удуртуучу кадрларның харыысалгазын бедиидээр, оларның өзүлдезиниң дугайында доктаамал сагыш салыры—үениң эң чугула бир партийжи негелдээ. СЭКП-ниң XXVI съездизинге удуртуучу кадрларны таварыштыр тургузарының болгаш оларның мергежилин бериирээринин, бүзүрелдиг нүүлевырын тургузарының, даандырган ажыл-херек дээш оларның харыысалгазын күштелдирериниң эргежок чугулазын база катап онаага дүжүттүр. Ынчаарга мурнуку үениң удуртуучу кадрларының харыысалгазының база сагылга-чурумнуң дугайында чугаа съездиге чижин-биле тургустунган. Планнарны база хүзээгелерни доктаамал күүсетпес будурулгелер, организациялар болгаш совхозтар биетик республикада бар, а оларның удуртуучуларының чамдыктарын анза шүүтпе чаңчылгыр нааган. Ынаыр четпестерни болдуубас дээш чер-чеөде партия, совет органнары олардан негелээ-им күштелдирер хөрем.

Партия комитеттеэн болгаш эге организацияларга, эш Л. И. Брежневтиң чугаалааны ышнаш, удуртуучу кадрлар-биле ажылга күүседимчи чоокшу, сагылга-чурумну дидим инициатива база тывынгыр чорук-биле сырый хелбашнаң ажылдың ынаыр стилин барыткаары эргежок чугула. Оң-биле кадыг удуртуучу бүгүзү төрөөнүп мөгү-шынаарлыг болдуундан ажыглаг, ажыл-херекти чогаадыкчы өзү-биле көөр, коллективтин мурнукуга тургустунган айтырыгларны шиитпирлеп биилер, планнар күүседиринге бар аргаларны болгаш курлавырларны дилеп, тып, бүрүн ажыглаар аазы бүгү чүүлдерни ылаыр ужурлуг.

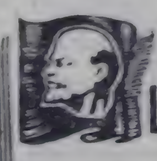

СЭКП-НИҢ XXVI СЪЕЗДИЗИНИҢ ШИИТПИРЛЕРИН-АМЫДЫРАЛГА!

АЖЫГЛАЛГА КИИРЕР

Партийжи съездиге алдар да.

Эртнен айда бригадаларның ылаыр чоруткан ажыл-ижин гүлээрге, өөрүк тудугларын Чөлаачы Сырат, Балдан-оол Күжүгет оларның удуртукан бригадаларга чарыжка берүп, ынчы черлерни эөлээш, шаңнадыг макатканнар. Мурнакчы бригадаларның бедик мергежилдиг бызаачылары «Тес-Хем», «О. Шынаа» совхозтарда өй кадыргалыг чүүлдерни ажыглаага киирген.

КМК-ниң коллективи бо чылын беш чүс баш мал киирер кажаанды, МТМ-ни, Чөдураа, Самагалдай суурларга өйи квартиралыг чуртталга бажынарын. Самагалдай суурда 624 өөреникчи өөренир школаның тудуун тудар. Ажылдаага киирер ужурлуг объектилерде ылаыр чүүлдер ажыглар хөй. Ынчангаш тудуг материалларын камнаглалыг чыгыртаар, ажылдың ажыктыг чоруун болгаш шынарын бедиткеш, күш-ажылды шын организастаанындан ол тудулгаларның дүзүлгезин шиитпирлеттинер дээрзи биилиглиг.

Хөй ажылтың күш, машина-техника хереглеттинин турар объектилериниң бирээзи — 624 оруттуг школа тудуу. Ук тудугга дашчылар болгаш шеверлел ажылдарын кылып чоруткан механизаторлар интеллигенция турар. Ааа ажылдашкы дег аныяктар районнуң суурларында хөй. КМК-ниң удуртукчулары, партия, совет органнарының ажылдакчылары-биле демнежин алгаш, аныяктар оруузунга түрткеш ажылдың чоруп турган, оларны школа тудуунче эөлеткеп, дашчының мергежилдеринге өөредип чайгыдыпкаш чоруда.

Школаның бир блогу ажыттаар аазы болгаш дээш, ушуу-бажыңнарга түрүт-монтаж шевелел ажылдары ылаының турар. Ук объектиге Юрий Чөөдүнүң дашчылар. Дорж Чагаа-оолдуң чаазалыг чылчыкчылар оргаларының ажылдарын алгаш. Олар эрткен айда 20 муң рубльдиң ажылдарын кылыр планын бүрүн күүседткен. Бригадаларның ажылчыннары ажылын эки шыңарлыг кылдыр кылыр дээш кызымаккай ажылдап турар.

Кылдынган ажылдар-биле кады чамдык четпестер бар. КМК-ниң чамдык инженерлеттинин тудугларының харылап турар ажылынга ээлчегеттинген машина-техниканы септелгези чогуур үезинде ылаынмайн келгеп. Чөөкта чаа Туран хоорайже ийи автомашинаны септелдиги-биле чоруткан, а бир ийи машина үреги берлеп турар. Ынчангаш машина-техниканың чедишпейн турарынан чамдык тудуг материалдарынга хемчеглеттинге үзүктели бээр. Оон түнелиннде тудугжулар аар-саар ажылдар кылыр умурга таварышып турар.

Ажылчыннарны ажылдаар черинге чедирер тускай автобус чок. Эң ылангыяда, оок үелерде оларны ыкай-бээр дажыглазы дыка берге. Ынчангаш чамдык ажылчыннарның талазындан ажылдан үнер чоруктарның уржуу база мында дээрзи чугаажок. Мынаар чижектиг четпестер планның даалгаларны күүдээринге шаптыктап, ажылдалга киирер ужурлуг тудугларның хуусаавын уладып турар.

Ажыглалга киирер ужурлуг объектилериниң тудугун чогуур хуусаазында киирер дээш съездиниң материалларында айыткан болгай. Ынчангаш оларны чогуур хуусаазында ажыглалга киирер дээш шудургу ажылдаары КМК-ниң коллективинден негелтинип турар.

М. ОНДАР.

ХУРАГАННАР МЕНДИ

Николай Дертеп-оолович Күжүгет 1967 чылда бир кодан хөй хүзээн алган. бо хүнге чедир эки хойжу боон ажылдап чоруур. Эртнен чылларда хураган болгаш дүк кыргын алыр талазы-биле кадыг-шырии агаар-бойдустуг Кара-Хөлге безин мурнуку одургудан дүшпейн келген.

Онгу беш чылдың сөөлгү чылында мал чемни белеткеп алыр талазы-биле «Кара-Хөл» совхозтуң малчыннарының арасында калбаргап социалистиг чарышты баштап, бодунуң күжү-биле чайгаар үнген 40 тонна сигенин эки шынарлыг кезээ белеткээн.

Бодунуң кыштаанда 80 тонна мал чемниг хойжу кадарган хөөн үр-мөнди кыштадып турар. Оон коданында төрүүр 246 хонунуң барык дөгерезин ослдалкан. Хураганнар чаңгыс-да чидириг чок, онча-мөнди доруулуп турар. Мал чемнии ам-да 40 тонна курлавыры бар. Хойжунуң кадайы Бичеүрүт база кежээ кымымак малын Уруглар малдашкыннарже оон үлүг хүүзү база хөй. Коммунист хойжу Николай Күжүгетов ажылчыннарның күүсетиннер дээрзинге чедирип турар.

Х. САМДАНЧАП.
Бай-Тайга район.

Чагыг эмгэ ажылдарынга удаалаар механизаторлар, өскелер кыштаанга кызаа күүдээ дээрге талазы-биле бөлүктеттинген. Күүдүлгеге ажылдарын ыдыктаар. Ынчангаш ажылдың ыдыктаар. Ынчангаш ажылдың ыдыктаар. Ынчангаш ажылдың ыдыктаар.

Ажыг-агыйда бар 20 ажылчыларның 17-ниң соцсегиге өөрүгеп болгаш ачыг үеде «Ударник коммунистический труда» бөлүкчеге ыяш ышкаш. Ынчангаш ажылдың ыдыктаар. Ынчангаш ажылдың ыдыктаар. Ынчангаш ажылдың ыдыктаар.

ЧУРУКТА: механизаторлар Алдын-оол Хүлер-оол биле Дарыма Сандый септелгеде сөөлгү ДТ-75-тиң дамчыдылга коробказының шестерниязарын хымап турлар.

А. ЗАЙЦЕВТИҢ фотозу.

ОРБИТАДА КАТТЫШКАН ЧАА ЭКИПАЖ

СЭТА-НЫҢ ДЫҢНАДЫЫ

1981 чылдың март 22-де Москваныы-биле 17 шак 59 минута турда космостуң «Союз-39» дээр кораблин Совет Эвилелиндеп салып үндүрген.

Космос кораблин каттышкан экипаж: корабльдиң командири Совет Эвилелиниң Маадыры ССРЭ-ниң умудукчу космонавтызы Владимир Джанибеков биле Мөөл Арат Республиканың хамаатызы космонавт-шинчээчи Жугаэрдэмидийн Гуррагча оваа башкарган.

«Союз-39» кораблди салып үндүргенниң сорулгазы болза, орбитаның «Салют-6»—«Союз Т-4» комплекизи-биле тузаштурулганы ылыры болгаш космонавт эштер Ковалёнок, Савиных оларның-биле кады бо кораблыге эртем-техниктиг шинчилелдерни болгаш шенелделерни чорудары болуп турар. «Интеркосмос» программазының киржиичилери чурттарның чорудуп турары, космос деягемин тайбың сорулгаларга таарыштыр шинчилээрин ужудуушкун үезинде уламчылавар.

Мөөл улусчу революциянның тиилээнинден бээр 60 чылының будуузунда ССРЭ-ниң болгаш МАР-ның хамаатыларының киржилгээн-биле каттышкан экипажтың чаа ужудуушкуну совет болгаш мөөл улустарның ленинчи найыралының бөга үре-түңнелдиг кады ажылдажылгазының тургузукчу күштүүнүң чырыткыланчан үлегер-чимээ болур.

Космонавтылар Джанибеков биле Гуррагчаның кадыкшыл байдалы зик. «Союз-39» корабльдиң борт системалары болур-чогуур-биле ажылдап чоруур.

Экипаж ужудуушкунунуң программазын күүседип киришкен.

Кораблдиң командири ССРЭ-ниң ужудукчу космонавтызы В. А. Джанибеков (оң талада) болгаш Мөөл Арат Республиканың хамаатызы космонавт-шинчээчи Ж. Жугдэрдэмидийн Гуррагча.

«СОЮЗ-39» корабльдиң командири полковник Владимир Александрович ДЖАНИБЕКОВ

Совет Эвилелиниң Маадыры ССРЭ-ниң ужудукчу-космонавтызы Владимир Александрович Джанибеков 1942 чылдың май 13-те Ташкент областың Бостаныык районунуң Искандар суурунга төрүттүнген.

1965 чылда ужудукчуларның Ейскиде дээди шериг ужар чүүл училищезин доосканнаан соонда Шериг-агаар Күштериниң ужудукчу-инструктор тургаш.

В. А. Джанибеков — 1970 чылдан бээр Совет Эвилелиниң Коммунистиг партиязының кежигүнү.

Космонавтылар отрядынга 1970 чылда киргеп.

Башкарылгалыг космос кораблдериниң болгаш орбита станцияларының ужудуушкуннарын башкарарынга хаш удаа киржип келген.

Юбилейлиг будуузу болгайн тергиинээкүлүчү Владимир Александрович 1978 чылдың январында «Союз-27» корабльдиң болгаш «Салют-6» станцияга чораан баштайгы экипажтың командири болуп кылган.

«СОЮЗ-39» корабльдиң командириниң ужудуп үнериниң мурнунда МЕДЕГЛЕЛИ

Эртнем эштер болгаш өөнүүтер!

Бүгүн «Союз-39» дээр совет кораблыге пөй чүрттүн — Совет Социалистиг Республикалар Эвилелиниң болгаш Мөөл Арат Республиканың телээлекчилери космоска ужудуп үнүптер. Бо каттышкан экипажтың командири болур бедик бүзүрелдиг мергежилдиг...

«Интеркосмос» программазы ёзугаар күүседир бистиң башкарылгалыг ужудуушкуннарывыстың сорулгазы болза орбиталык станцияга болгаш «Салют» комплексиниң чергелеттинге шаптыктап, ажылдалга киирер ужурлуг тудугларның хуусаавын уладып турар.

Ажылдалга киирер ужурлуг объектилериниң тудугун чогуур хуусаазында киирер дээш съездиниң материалларында айыткан болгай. Ынчангаш оларны чогуур хуусаазында ажылдалга киирер дээш шудургу ажылдаары КМК-ниң коллективинден негелтинип турар.

Тутку самнагайларга калбар-бөгө самнагайлар, тал бетондаалыр болгаш самнагайлар-биле ажыг тергиинээлер ыяштан бетонга, ыяштан-ыяштан, ыяштан-ыяштан, ыяштан-ыяштан

СЭКП-ниң XXVI съездизиниң шиитпирлерин—амыдыралга

АЖЫЛ-ХЕРЕК-БИЛЕ ХАРЫЫЛААР

Бистиң мраккы Монгун-Тайгавыска чоокта чаа байырлал шинчилиг улуг чугула болуушкун болган. Онгу беш чылда экономиканың болгаш социал [illegible] ыдыр. Будурушкинниң ажыктыын болгаш ажыл-ишти шинарын бедидер дээш Бүгү-авиелдиг соревнование киришкеш, оон тнлекчилериниң бирээзи болганы дээш, СЭКП ТК-ның, ССРЭ-ниң Министрлер Чөвүлелиниң, ВЛКСМ-тиң болгаш В.ЛКСМ ТК-ның шилчиир Кызыл тугун тывыскан.

Оң улуг болуушкунга ыдыктың малчыннарының болгаш аныңы кожаларның төлевилелерин киришкеш, улуг ноогаралыш илереткеннер. Төрээн чурттуң бүгү [illegible] үлүзүп ап турда, ынчалдыр болбас ораажок. Оон-биле кады бо шаналда он бирги беш чылда улам күзенишкинниг [illegible] медереп билип турар. Ынчызын-биле район мал ажылдыг ораан. Оон иштинде сарлык өскө районнарынга бодаарга дыка хөй. Бистиң улуг эвес совхозувус — «Моген-Буреп-дээ» бөрүн оларның саны мун-ээлиг турар. Сарлыктан эң [illegible] ыланган ыяштың районнуң ажыл-агыйлары ап турар.

СЭКП-ниң XXVI съездизинге ыш Л. И. Брежневтиң кылганы СЭКП Төп Комитединиң Отчет илекчилиинде болган материалдарында чугула ажыл-ишти бүдүрерин улам шенээдиргенин эргелеп айтканы. Ынчангаш совхозувуста-даа, чаржып турар кожавыс — «Малчындаа»-дда бар. Оларга Б. К. Дарыы, Ч. Х. Аракчаа, Т.-Б. И. Кызылбай («Моген-Буреп»), О. К. Иргит, Е. Х. Допгак («Малчын») болгаш өскелерни-даа хамаарыштырып болур.

Ынчалзажок бир эвес бар [illegible] ларны эки ажылдаар болзувусса, сарлык ажылын дөгүдеринге оон-даа бедик түнелдерни чедип ап болур. Кадырберт бедик тайгаларга, даглларга одарлаар сарлыктың ужезинге ээскө-даа материалдарында чугула эът будурериң улам шинай көзүдедириниң эргелиг [illegible] сенгенин, съездиниң материалдарын өөренип, танышкаш, бүгүн чүүлдүзүнүл, ажылывыска ол бүгүнү улуг программа кылдыр хүлээп ап турар бис. Эрткен ошку беш чылда районнуң, оон иштинде бистиң совхозтуң сарлыкчылары багай эвес түнелди чедип алган. Төрүүр чус башка онаалтыр 75-тен семен чедир бызааларны ап келген, оон ацрыда оларның баш санын камгалап алыр талазы-биле байдал бөза экижээп. Сарлык бригадаларның [illegible] ыдыктың, чаш тегүн ажыл-төкээр кажаалларны база кылып турар апаарлар.

Агаар-бойдүзүү кадыг-шеригээ Монгун-Тайгавыс байдалынга бедик төрүүр чус сарлыктан сезен баш чедир бызаанны ап турар [illegible] совхозувуста-даа, чаржып турар кожавыс — «Малчындаа»-дда бар. Оларга Б. К. Дарыы, Ч. Х. Аракчаа, Т.-Б. И. Кызылбай («Моген-Буреп»), О. К. Иргит, Е. Х. Допгак («Малчын») болгаш өскелерни-даа хамаарыштырып болур.

Ынчалзажок бир эвес бар [illegible] ларны эки ажылдаар болзувусса, сарлык ажылын дөгүдеринге оон-даа бедик түнелдерни чедип ап болур. Кадырберт бедик тайгаларга, даглларга одарлаар сарлыктың ужезинге ээскө-даа материалдарында чугула айтырыгларны бирээзи мал ажылын хөгжүдери болур. Ол улуг сорулгаларны күүседирибиле бүгү малчыннар бедик [illegible] турарлар. Малчыннар боттарынга алган социалистиг хүлээлгелерин эде көрүп, бар бүгү аргаларын дилеп, күш-ажылгы чедишкинниерни чедип ап турарлар.

Бо талазы-биле Эрзин районда «Чаа орук» совхозтуң № 4 хойлаг бригадазының амгы хүннерде байдалынган мурун болур. Бригадада шупту 13 кодан хой бар. Оон иштинде төрүүр хойлар 7 кодан. Төрүүр 2393 хойдан 2340 хой үүрээн, а хураганнары шупту сиген-мөңгө дорулуп турар. Малчыннарның хураган камгалал [illegible] кининиң мурнуку чылдарның дең-[illegible]. Малчыннар алган хүлээлгелерин шупту күүседип өөренген. Кижилиг [illegible] ынның түнелди кестүп кел чоруур. Маңза бригаданың чамдык малчыннарын көрүп болза, каш чыл үлей мурнакчы малчыннарның одурүүнүй хөмөй келген Анай Севилбаа төрүүр 309 хойдан 323 хураган, ол ышкаш малчынын Сезим Даш-оол 313 хойдан 323 хураган, Спартак Сюзюю 283 хойдан 294 хураган, Кокоол Сезим 326 хойдан 319 хураганны сиген-мөңгө камгалап алган, дорукторуп турар. Коданнарга бааргы кажаазында бир кодан кара, баштыг ак-ак хураганнар, а колчаанныг-даа бир кодан улуг хойлар [illegible] турар.

Бай-Сайын-Бажы деп черге [illegible], ыш-не аңнап малы-ны (20 харлыг) комсомолчу [illegible] кыштап турар. Ооң коданында 413 хойдан 423 хураган камгалап алдыгаш, Ыжык-даг баарында хүнзээректе кыштаг көстүп келди. Чеде бээрвиске улуг кажаа баарында хөй хураганнар аразында тыва тоңмут, дүктүг бөрттүг аныяк урут тур. Хүреңзимээр арынныг, хүнге чайынналып турар алдынналдык костуктерни оттуп чаяк, назагайы-биле кыптыгып турар кара каракталыг аныяк урут хураган куспактап алган тур. Мендилежип чүтаапаштывыс. Чүвениң байдалын дескиндир көрдүм. Кара баштыг ак-ак хураганнар, олардың аразында янзырыңың коңгуу сөөлүнүл тырттырлеппеңнер дээр шүүк хүрбелер дег улугларыы-дда бар. Кажаа баарында хураган өдекте хураганнар погаан сигеннер чил турарлар. Сутлуг улуг доскаар. Чыын каан курсаг мөрженнер сарыг шейлар-ла, оттулар ыяш, хөмүр-даш, үттей чылгагылаан каан борбак дүстар-даа бар. Малтыныың өө. Өзөк киреринге чедилеп.

Эң баштай-ла орун кырында бичии даш кижини көрдүм.

— Хураганнар-биле кадыг [illegible] — деп, кырган-аваазы (база аныяк кижи) уругну чайгавы[illegible] чылыы аажок. Дөрүнде тыва ыран үүлдээларның төөгөр аптараалар, арыг ширээк, [illegible] санлай, оруннар. Малчын амы-[illegible] байлал. Ындыг-даа болза кана-даа малчыннарның бир [illegible] улуг эвес бажың херек дээр болду. Бо өг-бүле бүрүнү-биле мал ажылында хаара түттүнгеп. Аныяк кыс Мира Седиповна болу улуг кадарчы, күдээзи оол тракторист, өг-бүленің ээзи Балы Маңдар аалдан улуг ырак эвесте Боом-Адаа деп черде теве малдап турар. Ында-даа чайлыг үеле [illegible] кээр. Харда теве изи-даа чыдар.

Бо бригадада малчыннарның амыдырал-чурттадызы барык бир дөмей— чаңгыс күзел мал бажың остүрери, оон продуктулуун белдери, дуң-хүн, чай, кыш чокка маадырлыг күшажыл. Бо-ла бүгү ажылдарны оон бригадиря Байыр-оол Чорбаевич Севилбаа 1965 чылдан бээр, ол классты дооскан соонда, ажылдаан хевээр удуртуп келген. Эрткен үеле[illegible] бригадада [illegible] келген. Бригадада чүгле хой эвес, бир кодан уксаалыг өшкү (640 баш), оон иштинден бо чылын 241 өшкү анайлаар үүжүлүг, амдыгында чаа-ла эгелеп турар.

Бөгүнгүлүг [illegible] Б. Ч. Севилбаа болу удуртуп турар. Оон хөй-ниити ажылы хөй —кодээ Советтиң депутады, партия райкомунуң кежигүү дээш оон-даа өскө.

—[illegible] ыдыктар апаар — деп, чүгле оны [illegible].

Эрткен беш чылда бригада ниитизи-биле төрүүр чус хойга онаалтыр 81 хураган алган. Моңу чылдар аайы-биле көөр болза төрүүр 100 баш хойга онаалтыр 1975 чылда 91, 1976 чылда 89, 1977 чылда 92, 1978 чылда 94, 1979 чылда 88...

Мал бажы өстүрериниң колда даянып үүнээш мал чеми болур. Ынчангаш сиген белеткелинге чыл бүрүде бригадаларның [illegible] алгаш ажылдаарлар. Бо [illegible] га чедир кылырлар. Кыштагда кажаа сеглелгезин, курсаг өлек [illegible] малчыннар боттары кылып алыр.

СЭКП-ниң XXVI съездизинниң [illegible] боттандырып, малдың баш санын бүрүү-биле камгалап, ону өстүрериге дузалаар бүгүле хемчегелерни алыр талазы-биле бригадада коммунистер болгаш малчын бүрүзү боттарының боттуг санаа-бодалдарын каттыштырып, он бирги беш чылда бригада төрүүр чус хойга онаалтыр 90 эвес, 95 баш чедир хураган алырын болгаш хүлээп алган малын-малчын кижи беш чыл иштинде малдап, кадагалаар [illegible].

А. АРАПЧОР.

ДЕПУТАТТАР ХУНУ

[illegible] ыдыктарын база айытканывыс. Советтиң чаңчылы [illegible] ырынга депутаттар [illegible] кирежип турар, харыы-чөптүг депутаттар [illegible] турар. Чалдаана доорай Советтиң депутаттарының сессиязында чарлаан чырыкче депутаттар аразы ковтаскадан сонгаар-чаттыгнап бадыргелер, организация черлерниң, совхозтарның чамдык удуртукчулары сессия болуур үениу биилп турган-ла, депутаттарны транспорт-биле хамсырбас чоруктар бар. Сессияларга депутаттарның нелеле салыр эргелин четпес ажылдап турарындан ол эрткен чылда район Советтиң сессиязынга чугле 1, кодээ Советтерниңге 23-ле болган. Чамдык доктаазал комиссиялар боттарының алырынга хамаарышкан будуреринге, [illegible] ыдыктың ажылынга хынаалгалар кылбайн, оларның удуртукчуларынга информациялар албайн турар.

Депутаттарның округтарынга ажылының дугайында, депутаттарның [illegible] га кол-кол магазылаалдар дугайында чугаа ол хүн база болган.

Боттарының округтарынга ажыл-чөрүдүлгазының дугайында арга-дүрүмнүг солчуушкуну солун болган. Район Советиниң депутады, Социалистиг Күнге ажылдакы Маадыры Д.-Н. Ч. Ооржактың бодуунуң [illegible] дүрүмнүг чугаалаанын депутаттар улуг сонуургал-биле [illegible].

— Мээн сонгуулда округумда 109 сонгуучу бар, олар сарлыкчылар, чылгычылар болгаш хойжулар — деп, депутат бодунуң чугаазын эгелээн. — Олар-биле долгамчал ужуражыш, дилег-мегелелерни оңнап ап, ажыл-херекке дузалыышпа солуп-даа, ажыктыг чугаанга кыла бээр бис — дээш, ол сонгуучуларның чагыгларындан Маңчүрекке медерелдер [illegible] ыдыктарының чамдык чагыгларының болгаш дилегдери оларны [illegible] ыдыктарының кижезигейниң кошкаазынан куусеттинмейн турар. Чижээ, өлөргө шывар бресент, өгге салыр ыяш-демир, стол сандай, демир-хүүрек, аймак [illegible] ыдыктарының [illegible] үзе болуп турар. Олар чоокта малчын кижи канчап ажылдаарыл, чурттаарыл? Бо чүүлдерни кылып турар будуруглер болгаш кооперация сөөлү бо айтырыгже чугула кижезигей салаа чогуур деп, депутат чугаалаан.

Район Советиниң Маңчүрек сонгуулда округунуң девискээринде көдээ Советтиң 4 депутады ажылдап турар. Ынчангаш мында депутаттар [illegible] ыдыктарының [illegible] ырыдээлыг чоргуп, арга-сумезин кадып, ажылдап турар. Амгы үеде депутаттар СЭКП-ниң XXVI съездизинниң материалдарын боттарының сонгуучуларынга тайылбырлап таныштырып [illegible] ыдыктарны калбартып турар. Ол болза депутаттарның ажыл-чөрүдүлгазынга ажаок улуг идегилиг бодур болгаш чоннуң негелде-хереглелдерин, сеткилхөөнүн биилп алырынга чугула.

Н. ДАЖИНМАП.

Сибирь черде

Кижи дугайымда сагыш салдыышкын партияның экономиктиг политиказының кол үндезин дээрзин СЭКП-ниң XXVI съездиниң [illegible] чөпте херелдеп бараанарын будуреринге, оларга ачы-дуза чедирериниче сагыш салдыышкын партияның чүгула ажылдарының бирээзи деп санаан. Ажылчы чоннуң хүн бүрүдүгү [illegible] ыдыктарын талазы-биле ажылга туспурарлар болгаш ажыл-ишти удуртуп турарлының дугайын СЭТА-ның корреспондентилери ынналап турар.

ЧЫЛЫДЫЛГА КОМБИНАДЫ — ЗАВОДТА

Тываның баштайгы чылдылга комбинады солушпас кыштың ортулуу апарган. Ону Каа-Хем суурда тудуп турар. Оттуруктуг, [illegible] ыдыктар, согуна болгаш оон-даа өскө могаа тарыпры-биле чылдылганың кайнаы-дда мун дербелчин метр шөлдүг теплицалары белен кылдынган. Ол ногаалар ажыктыг.

Чылдылга системазынга хереглээри-биле мун-мун метр хоорааларны салган. Өзүмнери суттарарынга болгаш минералдыг чемнелчиндилелерби-биле оларны чемгерериниге ол коорааларны база ажыглаар. [illegible] ыдыктарының бактерилдиг сайгарылгазының системазын тургускан. Теплицаларны [illegible] ыдыктар-биле ажылгаан, хей-хей ажылларны механиазаган, автоматика-биле [illegible] турар. 30 мун чылгы дербелчин метр черден мун тонна ногаанны алырынга ол бүгү дузалаар.

Плёнка болгаш шил алаанга огородтарны Тываның хей-хей будуруглеринде база кылып турар апарган. Боттарының урунар садтарының, ето[illegible] ыдыктарының ногаа аймаанга хереглелдерин «Тыва кобальт», «Тыва даг-дүгү» комбинаттар боттарының [illegible] турар апарган. Ынлыг теплицалары [illegible] болгаш оске-дээ будуруглеринде ажылчыннары кылып ап турар.

Р. КОЗЬМИН.

✦ ✦ ✦

ЦЕХ — ШУПТУЗУНГА

— Калбак хереглелдиг бараанарны заводта будуруп [illegible] ыдыктарны [illegible] будуруглениң коллективиниң ап турар ша[illegible] дең-дир—деп, Прокопьевтиң [illegible] заводунуң кол [illegible] кайгаткан.

Будуруглениң кол продукциязы калбак хереглелдиг барааннары эвес-ле болгай. Ынчалзажок калбак хереглелдиг [illegible] ыдыктарны [illegible] цехти тургускан соонда оон [illegible] ыдыктарының [illegible] техника-биле ажылдаар конвейерлиг шугумнан минута болгашла «Буран» деп чаа пылесостар балып турар. Миллиомнан миллион кижилер ол хереглелди хүнүмнүг-не ажылдап турар болгай. «Буран-5М» — заводтуң эрдем-шинчилел секторунуң инициативазын ёзугаар кылган чаа пылесос-тур. Садып алыкчыларның аңаа хереглеп үлүг. Завод ону будурерин улам ко[illegible] ыдыктарының [illegible] ыдыктарының [illegible] ыдыктарының [

ХӨГЖҮЛДЕНИҢ ШАПКЫН ОРУУ

Экономиканы интенсификастаарын, ниитилел будурулгезинин ажыктыын бүгү талалыг бедидерин СЭКП-нин XXVI съездизин сезен чылдарның болгаш амгы беш чылдың ян чугула улус ажыл-агый соругаларының бирээзи ыылдыр онзалап анытхан. СЭКП ТК-ның Отчет илеткелинге эш Л. И. Брежневтиң демделээни болза «Адыр бурузунуң мурнунда бодунуң эң чугула болгаш онзагай хевирлиг айтырыглары туруп турар. Ынчалзажок улус ажыл-агыйының бүгү адырларын хаара тутхан айтырыглар база бар. оларның иштинде ком айтырыг—хөгжүлденни колдатхан интенсивтиг оруунче шилчиишкинни бөттүндүрүп доозары болур.

Экономиканы интенсификастаары, оон ажыктыын бедидери деп систерни практиктиг ажыл-херектерини дыынче бир эвес шилчидер болза, ол дээрге, будурулгениң түнелдерин ажаа кинрген чарыгдалдардан дүргеп өстүрери, будурулгеге эвээш курлавырларны киирбишаан, хөйнү чедип алыры-дыр».

Продукция будурерин кевудедирин нйн арга-биле чедип ап болуру билдингир болгай. Бирээзи—эргидеги техниктиг баазага улам-на хөй заводтарны болгаш фабрикаларны тудары, улус ажылдаар чаа черлерни тургузары, будурулгеге улам-на хөй кижилерни киириштирери болур. Будурулгени калбартырының мыдыг аргазы сан көргүзүлтелериин өскүлелин бирги чергелиин удыр-дүзелиг кылдыр санап турган социалистиг экономиканың хөгжүлеэнинң баштайгы үе-чадаларынга таарыыр болгаш. Бо угланмышкын амгы үеэнин бүдүмалдарында чамдык черлерге шоолуг ажыктыг болбайн турар: күш-ажылчы курлавырларын немей өстүрдези кызырлыы. Соңгу болгаш Чөөн чүк девискээрлериниң байлактарын шилгээдип алыры-биле колбаштыр чиг-эт база одаар чүүл тевээниниң көрүгдалдары чыл бүрүде улгадып, продукцияның шынарын эвижиниң айтырыы чидни-биле тургуступ турар.

Национал байлактарны кевудедиринин ам эң-не камналгалыг аргазы—ол дээрге материалдыг болгаш күш-ажыл курлавырларын боттуг ажыглап, чаа техника баазазынга будурулгелерни дүргеп эде дериб, амгы үеэнин технологиялын шилгээдип тургаш, ведизиниде бедик түнелдерни чедип алырын чамдыкпар экономиканың интенсификастаадыр. Күш-ажылдың будурукчулуун шинтпирлиг бедидер, продукцияның шынарын эвижиндер органы чогум-на интенсификацияа берип турар.

Интенсификацияның оруунче планныг шилчиир талазы-биле эвээш эвес чүүлдер эртикен беш чылда кылдыгган. Ниитилелдиң будурукчу күштери шынар талазы-биле чаа деминелди чедип алган, эртем-техниктиг девишилге индустриязының чаа адырларын тургускан болгаш бар будурулгелерниң хевир-байдалын чаартып турар. Оон түнелинде күш-ажылдың будурукчулуу ол чылдарда барык будун чартык катап өскен. Хөй каттыжылышкынар болгаш министерстволар будурулгениң ажыктыын белидиринин комплекстиг системазарын, ажыл-агыйны чорударының улам сайзыраигай арга-методтарын шилгээдип, иептередип турар.

Он бирги беш чылда ам-даа хөй чүүлдерни ыыры негеттинип турар. Ниитилел будурулгезин бүгү талалыг интенсификастаарынга үндезилээш, оон ажыктыын шинтпирлиг бедидер, продукцияның болгаш ачы-дуза чедирериниң шынарын бүгү адырларга эвижиндер эң чугула соруланы ког угланмышкынарда ажыктаан. Оны чедип алырынга кандыг чүүлдер эргежок чугула болуп турарыл? Хамыктың мурнунда материалдыг, күш-ажыл болгаш сан-хөө курлавырларын боттуг ажыглаары, улус ажыл-агый хөгжүлдезинин балансылыг болуруун дандырары, эргежок чугула курлавырларны тургузары, улам бедик эчис түнелдерни чедип алыры негеттинип турар. Беш чылда улус ажыл-агыйынга—160 миллион тонна чижек одаар чүүлдү камнап алырын, чашина тудуунга болгаш демир болбазырадып ыыырынга кара металлдар чарыгдалының норма-хемчээлин—18—20 хуудан эвээш эвес кылдыр кызырарыл планнаан. Оның металлдарны, тудут ыыжын, цементини оон-даа артык камнаг чарыгдаары, дагын хереглеп болур материалдыг болгаш одалга-энергетика курлавырын будурулгеге калбаа-биле ажыглаары, продукцияның технологиялыг эргежок чугула.

Экономиканың интенсификациязы техниканы болгаш технологияны бүгү талаа-биле сайзырангайжыгаан базазынга боттанган турар үеэнүлүг. Оны чедип алыр дээш хөй чарыгдалдыг чаа-чаа будурулге корпустарын тудары черле албан эвес. Заводтарда ам бар дериг-херекседелерни чаартыры, технологияны сайзырангайжыдары оортан ыракта дүргеп болгаш эвээш чарыгдалдыг болуур. Ынчангаш интенсификация—ол дээрге капитал салыыжыкынарының түргүзүүн үндезилээш беле эвижиндер, будурулгелерни чаартырын болгаш техника-биле эде дериирин бүгү талалыг дүргедири, кол фондуларның дериг эгидилге бээрин кевудедирер.

Ниитилелдиң кол будурукчу күжү—инженер-техник кадрлар, олардың ажыл-ижинде бүгү үнелиг чүүлдер түргүстүнүп турар. Оларның билиниин, мергежилиниң деминелии бедидери, механизмнерни болгаш автоматтарны будурукчулуун бүгү адырларынга шилгээдип иептередири, колбаа кылыр ажылдарда, шилиптер дүзелеер будурулгелерде ажылдаачыларның санын соңсаал чоок ыа кызырары—ол дээрге будурулгениң ажыктыын бедидери, экономиканы интенсификастаарынче үлегерлиг боттанган турары оң-дыр. Хөй-бедик продукция будурер күш-ажылды эвээжедиринин эчис соругалыг программаларын беш чылдың баштайгы айларындан эгелээш, адыр будуунге ажылдап ыылыр, оларны үе-чадаллар дайы-биле боттандырар херек. Оон-биле чергелештир, штаттарны үрүндүр кевудедир дээр чамдык ажылагый удуртукчуларының орналдажыышкынарын шинтпирлиг соңсадыры чугула.

Будурулгени интенсификастаары дээрге күш-ажылдың бедик будурукчулуун хамаарыры болур. Ынчангаш будурулгени чаартызынга, күш-ажылды, будурулгени, ону эргелеп башкарарын эртем ёзүзү-биле организастаарын шинтээдип иептередириниң үлегерлиг күш-ажылдың будурукчулуун бүгү талалыг бедидери эргежок чугула. Күш-ажылдың организастаарының болгаш ажыг идиг бээрининг амыдыралга хыналтыынган бригада хевирлерин улам шинтпирлиг ажыглаар, будурулгеге саглыга-чурумну болгаш корум-чурумну чаңгылаш чок быжыглаар, өзүлгелерде халас турун бээр товарылгаларны болгаш ажыл шагының чидирини материал-техниктиг хандырылганы, будурулгелерниң дем-деэзи ажылдарын үлегерлиг-биле эвижиндерине үлегемчилээш, чайладыр херек. Рыбинскиниң, Саердлов болгаш Ростов областарының будурулгелериниде чедип алдынган бедик бедидерлерни өөн ажылынга туружулгаш, ажылдың болгаш продукцияның шынарын эргелеп башкарар талазы-биле Львовтуң ситсемазын бүгү адырларга калбаа-биле шинтээдип иептередири эргежок чугула.

Партияның XXVI съездизинин шинтпирлерин шалыпчы, бедик үре-түнелдиг күш-ажылчы совет кижилерни соруң кынрип, коммунистиг тургузуушкунга чаа-чаа тиилелгелерже оларны кыйгырып турар. Будурулгениң интенсификациязын бедидеринче, оон ажыктыын өстүрериче улаштап күш-ажылчы коллективтерниң инициативаларын, ажылчыныарының санын немей көвүдетпейн, продукция будурерининг немей өзүлдезин чедип алыры шинтпирлээн будурулгелерни дуружулгашкын партия организациялары идепкейлиг деталир умурулуг.

Партия комитеттериниң эң чугула соругазы—будурулгени техника-биле будурулгелерни эде дериирин дээш, продукцияның шынарын эвижиндер, камналганы чедип алыр дээш чарыштыг улам-на калбартырыдыр. Партияның планнарын боттандырар, социалистиг экономиканың шаңкын хөгжүлдезин хамаарыр талазы-биле чедишкиниирнин үлегемчилээш—чогум-на шак инда болур.

(«ПРАВДАНЫҢ» мурнуку үүлү).

ПАРТИЯНЫҢ СЪЕЗДИЗИНГЕ МАРН ТК-НЫҢ ТӨЛЕВИЛЕЛИ

УЛАН-БАТОР. (СЭТА). МАРН-ның хамаарыжыннын чаа, чылдагаа бөгө чаа ажылдың планының, материал-техниктиг баазазының бүгү талаларының сайзыраигайжыдарының, халас харылзааларын сайзыраигайжыдарының программа соругаларын боттандырарынга чугула үе-чадаа болгаш онзагай хевирлиг айтырыглары туруп турар. Ынчалзажок улус ажыл-агыйының бүгү адырларын хаара тутхан айтырыглар база бар. оларның иштинде кол айтырыг—хөгжүлденни колдатхан интенсивтиг оруунче шилчиишкинни боттандырып доозары болур.

Экономиканы интенсификастаары, оон ажыктыын бедидери деп систерни практиктиг ажыл-херектерини дыынче бир эвес шилчидер болза, ол дээрге, будурулгениң түнелдерин ажаа кинрген чарыгдалдардан дүргеп өстүрери, будурулгеге эвээш курлавырларны киирбишаан, хөйнү чедип алыры-дыр».

Продукция будурерин кевудедирин нйн арга-биле чедип ап болуру билдингир болгай. Бирээзи—эргидеги техниктиг баазага улам-на хөй заводтарны болгаш фабрикаларны тудары, улус ажылдаар чаа черлерни тургузары, будурулгеге улам-на хөй кижилерни киириштирери болур. Будурулгени калбартырының мыдыг аргазы сан көргүзүлтелериин өскүлелин бирги чергелиин удыр-дүзелиг кылдыр санап турган социалистиг экономиканың хөгжүлеэнинң баштайгы үе-чадаларынга таарыыр болгаш. Бо угланмышкын амгы үеэнин бүдүмалдарында чамдык черлерге шоолуг ажыктыг болбайн турар: күш-ажылчы курлавырларын немей өстүрдези кызырлыы. Соңгу болгаш Чөөн чүк девискээрлериниң байлактарын шилгээдип алыры-биле колбаштыр чиг-эт база одаар чүүл тевээниниң көрүгдалдары чыл бүрүде улгадып, продукцияның шынарын эвижиндерининг айтырыы чидни-биле тургуступ турар.

Национал байлактарны кевудедирининг ам эң-не камналгалыг аргазы—ол дээрге материалдыг болгаш күш-ажыл курлавырларын боттуг ажыглап, чаа техника баазазынга будурулгелерни дүргеп эде дериб, амгы үеэнин технологиялын шилгээдип тургаш, ведизиниде бедик түнелдерни чедип алырын чамдыкпар экономиканың интенсификастаадыр. Күш-ажылдың будурукчулуун шинтпирлиг бедидер, продукцияның шынарын эвижиндер органы чогум-на интенсификацияа берип турар.

Интенсификацияның оруунче планныг шилчиир талазы-биле эвээш эвес чүүлдер эртикен беш чылда кылдыгган. Ниитилелдиң будурукчу күштери шынар талазы-биле чаа деминелди чедип алган, эртем-техниктиг девишилге индустриязының чаа адырларын тургускан болгаш бар будурулгелерниң хевир-байдалын чаартып турар. Оон түнелинде күш-ажылдың будурукчулуу ол чылдарда барык будун чартык катап өскен. Хөй каттыжылышкынар болгаш министерстволар будурулгениң ажыктыын белидиринин комплекстиг системазарын, ажыл-агыйны чорударының улам сайзыраигай арга-методтарын шилгээдип, иептередип турар.

Он бирги беш чылда ам-даа хөй чүүлдерни ыыры негеттинип турар. Ниитилел будурулгезин бүгү талалыг интенсификастаарынга үндезилээш, оон ажыктыын шинтпирлиг бедидер, продукцияның болгаш ачы-дуза чедирериниң шынарын бүгү адырларга эвижиндер эң чугула соруланы ког угланмышкынарда ажыктаан. Оны чедип алырынга кандыг чүүлдер эргежок чугула болуп турарыл? Хамыктың мурнунда материалдыг, күш-ажыл болгаш сан-хөө курлавырларын боттуг ажыглаары, улус ажыл-агыйның хөгжүлдезинин балансылыг болуруун дандырары, эргежок чугула курлавырларны тургузары, улам бедик эчис түнелдерни чедип алыры негеттинип турар. Беш чылда улус ажыл-агыйынга—160 миллион тонна чижек одаар чүүлдү камнап алырын, чашина тудуунга болгаш демир болбазырадып ыыырынга кара металлдар чарыгдалының норма-хемчээлин—18—20 хуудан эвээш эвес кылдыр кызырарыл планнаан. Оның металлдарны, тудут ыыжын, цементини оон-даа артык камнаг чарыгдаары, дагын хереглеп болур материалдыг болгаш одалга-энергетика курлавырын будурулгеге калбаа-биле ажыглаары, продукцияның технологиялыг эргежок чугула.

Экономиканың интенсификациязы техниканы болгаш технологияны бүгү талаа-биле сайзырангайжыгаан базазынга боттанган турар үеэнүлүг. Оны чедип алыр дээш хөй чарыгдалдыг чаа-чаа будурулге корпустарын тудары черле албан эвес. Заводтарда ам бар дериг-херекседелерни чаартыры, технологияны сайзырангайжыдары оортан ыракта дүргеп болгаш эвээш чарыгдалдыг болуур. Ынчангаш интенсификация—ол дээрге капитал салыыжыкынарының түргүзүүн үндезилээш беле эвижиндер, будурулгелерни чаартырын болгаш техника-биле эде дериирин бүгү талалыг дүргедири, кол фондуларның дериг эгидилге бээрин кевудедирер.

Ниитилелдиң кол будурукчу күжү—инженер-техник кадрлар, олардың ажыл-ижинде бүгү үнелиг чүүлдер түргүстүнүп турар. Оларның билиниин, мергежилиниң деминелии бедидери, механизмнерни болгаш автоматтарны будурукчулуун бүгү адырларынга шилгээдип иептередири, колбаа кылыр ажылдарда, шилиптер дүзелеер будурулгелерде ажылдаачыларның санын соңсаал чоок ыа кызырары—ол дээрге будурулгениң ажыктыын бедидери, экономиканы интенсификастаарынче үлегерлиг боттанган турары оң-дыр. Хөй-бедик продукция будурер күш-ажылды эвээжедиринин эчис соругалыг программаларын беш чылдың баштайгы айларындан эгелээш, адыр будуунге ажылдап ыылыр, оларны үе-чадаллар дайы-биле боттандырар херек. Оон-биле чергелештир, штаттарны үрүндүр кевудедир дээр чамдык ажылагый удуртукчуларының орналдажыышкынарын шинтпирлиг соңсадыры чугула.

Будурулгени интенсификастаары дээрге күш-ажылдың бедик будурукчулуун хамаарыры болур. Ынчангаш будурулгени чаартызынга, күш-ажылды, будурулгени, ону эргелеп башкарарын эртем ёзүзү-биле организастаарын шинтээдип иептередириниң үлегерлиг күш-ажылдың будурукчулуун бүгү талалыг бедидери эргежок чугула. Күш-ажылдың организастаарының болгаш ажыг идиг бээрининг амыдыралга хыналтыынган бригада хевирлерин улам шинтпирлиг ажыглаар, будурулгеге саглыга-чурумну болгаш корум-чурумну чаңгылаш чок быжыглаар, өзүлгелерде халас турун бээр товарылгаларны болгаш ажыл шагының чидирини материал-техниктиг хандырылганы, будурулгелерниң дем-деэзи ажылдарын үлегерлиг-биле эвижиндерине үлегемчилээш, чайладыр херек. Рыбинскиниң, Саердлов болгаш Ростов областарының будурулгелериниде чедип алдынган бедик бедидерлерни өөн ажылынга туружулгаш, ажылдың болгаш продукцияның шынарын эргелеп башкарар талазы-биле Львовтуң ситсемазын бүгү адырларга калбаа-биле шинтээдип иептередири эргежок чугула.

Партияның XXVI съездизинин шинтпирлерин шалыпчы, бедик үре-түнелдиг күш-ажылчы совет кижилерни соруң кынрип, коммунистиг тургузуушкунга чаа-чаа тиилелгелерже оларны кыйгырып турар. Будурулгениң интенсификациязын бедидеринче, оон ажыктыын өстүрериче улаштап күш-ажылчы коллективтерниң инициативаларын, ажылчыныарының санын немей көвүдетпейн, продукция будурерининг немей өзүлдезин чедип алыры шинтпирлээн будурулгелерни дуружулгашкын партия организациялары идепкейлиг деталир умурулуг.

Партия комитеттериниң эң чугула соругазы—будурулгени техника-биле будурулгелерни эде дериирин дээш, продукцияның шынарын эвижиндер, камналганы чедип алыр дээш чарыштыг улам-на калбартырыдыр. Партияның планнарын боттандырар, социалистиг экономиканың шаңкын хөгжүлдезин хамаарыр талазы-биле чедишкиниирнин үлегемчилээш—чогум-на шак инда болур.

(«ПРАВДАНЫҢ» мурнуку үүлү).

БӨМБУРЗЕКТИҢ СУДААЛЫ

АЖЫЛЧЫ ЧОННАРНЫҢ ЭРГЕ-АЖЫЛЫ ДЭЭШ

ПАРИЖ. (СЭТА). Президент [illegible] Франсуа Миттеранның Чөөрге стратегиялыг ядырын [illegible] Ж. Маршенни кандидатуразын деткээн кампаниягга чүртүүн хөй-ниитизинниң болгаш чонунуң телөгелекчилеринге киржип турар. Франциянның хөй хоорайларынга Коммунистиг партияның организастаан митингилери болгаш чыскаалдары таварылып, [illegible] дээш, бөөгчепсекти анзере бүдүрерни соңсалыр. ажылчы чоннарның ажылзаар аргелеры [illegible] чедирери чедишкиниирнин чаа адырларын тургускан болгаш бар будурулгелерниң хевир-байдалын чаартып турар. Оон түнелинде күш-ажылдың будурукчулуу ол чылдарда барык будун чартык катап өскен. Хөй каттыжылышкынар болгаш министерстволар будурулгениң ажыктыын белидиринин комплекстиг системазарын, ажыл-агыйны чорударының улам сайзыраигай арга-методтарын шилгээдип, иептередип турар.

Ажыктарның эргежажыктарын херекке албаан эргежа-чыларының Чөөрге стратегиязы [illegible] ге элерининң политикалың өскертирин ол чыскаалдарның кижижикчилери негээн.

Соңгу үеди чылдарның дургузунда ажыктарның ортузунда ажыл чок чорук 3,5 катап өскен. Амгы үеде чуртта чарык 900 мун ажыктар ажыл тилиндн чорун турар.

Ажыл тыныштырарын эргежажыктарын херек кырында кампаниягга политиканы чыруун турар Франциянның Коммунистиг партиязының [illegible] ны дээш боттарының бадылдашкынынарын президент сонгулгазынга [illegible] иеделээн.

Периге (Дордонь департамент) болган сонгулгада чуунуңуп митингизинге хөй мун кижи киришкен болгаш капиталистиг интеграциянын аар урыктарын ядаа чүве чугаалаан [illegible] чүүлдер. Коммунистиг партияның кандидаттарын Мишель Рокар [illegible] болгаш Тулоңга болган митингилерге 5 мун кижи киришкен.

Чуртта ишкинчиг пенсияны үлегтиру улуг кризиске таварыжып турар. Япиналга (Ногезы департамент) болган [illegible] ажыктарның [illegible] организастаар бедик деңнелге эртиен. Пенсиаларны будурулге эдерининг ажылдан чассалыы-биле үндүруп турарың соңсадырын иептен [illegible] ге [illegible] ажыктарның херек кырында [illegible] ны дээш Франциянның Коммунистиг партиязының [illegible] болгаш [illegible] ны [illegible] ге [illegible] ге [illegible] ге

Ном болгаш номчукчу

АЖЫЛ-ИШИН КОЛДАДЫР...

Солушкун эң-не дайынны жанры—очерк дугайында бодумун билгилеримни илередип керейн. Амгы тыва прозада очерк жанры шапкын хевжүп орар. Очерк шинчилел аммыралында чаа болушкунларны көргүзүп, хүнүмүн чугула айтырыгны илередип турар. 1980 чылда Тываның журналистеринге арналган чыскаалдыны «Ажыл-ишчи сорук» деп аттыг үнген. Очерктин маадырлары — янзы-бүрү — малчыннар, хойжулар, тудугжулар, механизаторлар. Олар дээрге тура-соруктуг ак сеткилдиг кижилер-даа.

Журналистер удамчылаан ажыл-агыйы ажыглаан шугуму-биле замчыктар төлээлеп мөгө-ширээнге чыскаалдыны коргузуп турарлар.

Оңа бир чижээ, Михаил Бабинцевтиң «Эш директор» деп очериги болур. Ында ССРЭ-ниң Дээди Совединиң депутады Мижит Кыргысович Дүгерниң ажыл-ишин, амыдырал-чурумун-даа тоонаан бо. Совхоз директору М. Дүгерия ёзулуг удуртукчу деп болур. Автор очерките Тывага сураглыг кижилерни бирээзи М. Дүгерниң ажыл-ишкин уран-чечен чорун көргүскен. М. Дүгер бодуу чүгле эрес-кежээн-биле бүгүдениң хүндүткелиң чедип алган эвес, ол оон-биле чергелештир чонну ажыл-ишке баштап, организастап турар. М. Бабинцевтиң үстүнде адаанывыс болгаш Сергей Шойгунуң «Чинге-Дагдан ужукталган көкпа» деп очеркилери сайзыраңгай социализм үезинде күшаажыл кижиниң чазыгай ат-алдарга чедирер дээрзин көргүзүп турар. ВЛКСМ-ниң XVIII съездиниң делегады апыйык хойжу Ралса Ооржактың орус Чинге-Дагда көкпадан ужукталган. Ужукталган деп эртеттиң уран-чечен ажыглаан. Кижиниң күзел-чорукчулуг ажыл-ишкин, күш-ажылга эң үнелиг талаларды илередир деп бодалдарны бо очеркер бадыткап турар.

Амгы тыва очеркте, ылангыя бо чыындыда, коллуунда күш-ажыл темазы боон турар. Чечехтелген Тываның мурнакчы кижилери ол очеркерниң маадырлары. К-Э. Кудажының «Бижиг эзирлее», Т. Хөлүүнүң «Хамааты хүлээлее», Х. Ойдаа-оолдуң «Дөмей чүүлер» болгаш ескелээ очеркери мындыг.

Элээн хөй очерк чогаалдарында мурнакчыларның ажыл хуржулгазын бүгү талаларлыг «ортургаш» коллаан. Ол эки-дир. Ынчалза-даа авторлар олме хөлөө эртеп ажыглаан, кижилериниң ажыл-ишкин, аарыы-сеткил-сагыжын, үнелиг-бодалдарын илередир чедимдээ турар. Аңаак журналист Д. Чыдымның «Уран кыс удамчыта оранзынаа» деп очеркиниде маадырлаан дылынарын делегеренгей чырыткан. А оон сагыш-сеткилин, адаа-чаагай ажыл-ишкин Аңаак автор моон түнелдерни үндүрер бооп деп күзээр мен.

Ада-чурттуң Улуг дайынының маадырлыг темазынга хамаарышкан очуралдарны «Оон турачылар» деп чыындазын үндүрген. Төрээн чурттуң хос-толгазы, ат-алдары болгаш хамаарышпас чоруу дээш демисежип чораан эрес-дидим дайынчыларга тураскааткан. Ю. Хранчын «Тыва Ада-чурттуң Улуг дайынының чылдарында», В. Забелина «Тываның төрээннериниң дайын үезинде» деп материалдарын совет улустуң фашизмге чеде чүдүлгезинге Тыва чоннуң чедирген дээш-ниитин, оон турачыдарын эрес-шелуургу, маадырлыг ыяш-ажылын, үлүүн сагыжын Ында кирген очеркер шеңгээ-патриоттуг темадан сонуургалдыг. Бо чогаалдан хөй-ниң амыдыралчы дестүк. Очеркти-ниң ажыглаан дайынче бир деминг тура-сорук-биле кедүүлеп чоннуң өөвүн-хевирин тургустунуп келир. К. Кудажының «Кезээде гвардейжи» деп очеригинде патриотчу идеялар, бодалдар, аянныг илереттинген. К. Араңганың «Маадырлыг чүүлдер чамчыктыг» деп чогаалы үстүнде адаанывыс авторуң илереткен идеяларын-биле үн алчып турар. Чүл дээрге дайын соонда Доңгаң Бегзи-Хуурак, Оюн Седип-оол, Ойдупаа болгаш өскелер-даа кезээде гвардейжи хевээр артып келгеннер, идейлиг бодал.

О Намчылактың «Украин фамилиялыг ара» деп чүүлү хөй национал совет кижилериниң аку-дүмалыышкы чайыраңгай. Очеркерде тыва эки турачыларның сериек, өөрүшкүтүг сеткила сиишкеен. Бижыг сорук, күштүг күзел турда, дайынга-даа, тайбың ажыл-ишкедаа эки-турачы Түлүп Самбуевич Нурсат коммунист адынга аныяк журналист Данғыт Чыдым илереткен.

«Эки турачылар» деп чыындазында бодалгалыг онза-дириттүг кижиландирге чеде ажыглап болур.

Совет кижилериң сеткил-сагыжын хайныктырып келир, эки турачыларның дайынчы болгаш күш-ажылы чаңчылдарын көөрүнүп моон соңгаар-даа бижирин чогаалчыларга, авторларга күзел кааны.

С. ОЮН.

Чөвүта чаа болуп эртнен политиктиг ырларның болгаш уран номчулганың республика конкурузу районнарда талантылыг эвээш эвес кедээ артистериң барын илередип, оларның уран чүүлге бедик сунгулуун бадыткаан.

ЧУРУКТАРДА: Өөвүр районуң төлээзи Николай Монгуш ырлап тур; Самагалдайның Культура бажыңының бот-тывынгыр артистери күүселеде үезинде.

В. КАРА-САЛДЫҢ фотолары.

«Арагага хандыккаш»

деп чүүлге хамаарыштыр

ХАЙГААРАЛГА АЛЗА

Кызыл-Тей дээрге республиканың эң ырак, орук-чириг шөлүнде орналган. Ында бирээзи-ле болгай. Сагылда база-ла бүдүш совхоз бар болгаш аныяк, хоочун кижилер ында чурттап, ажылдап турар. амыдырал хайныгып турар сурул-ла болгай.

Мөөрейлеп-биле бистер ында амыдырал чаагай, бүо тескен эвес болдур ийин. Тес-Хемниң Самагалдайда Д. Мижиттиң бижип турары мышкаш, арага-дарыга хандыгар, оон төлээ-биле чүрүм үрээр, харын мырыңай кемнең херектер үүлгедир кижилер сууда база бар. Ыңдыг улустуң ат-сыын маңаа аданас мен, олар эвээш-ле харын. Ынчалза-даа ол кижилерни домтаадып, тоомаартып шыдаавайн турар-дыр бис. Бо талазы-биле бистин суурда Келээ Совет-даа, друти организациялары-даа кошпак ажылдап турар.

Куда-дой, янжи тарыттугмен, шеригже үдээшкин болгаш еске-даа канчыг-бир чылдактыг инги арагалдашкын эгелээр, оон ыракка ыыттыг, чиик шооттуг чүвелер болгулаар-дыр. Арагаңы ужур ишкээн шаанда доктаавас. божинчар кезип, улуска шаптык кагып, дүн-хүн чок чоруп бээр.

Моон бодалгаларны Арагаңы хандыкпаа деңгээлинге, беседаны суурнуң чурттакчыларынга агитка-партиялар лайынче доктаамал помчуп берип турза. Арагалдар кижилерлээ даалаашкынын тургускаш, чаңчыл шынгыы чайгаараалга ап, кынчыктырбайн хемээн ап турар болза байдал бир эвээжирин болгаш.

О. ДАЛБЫЙ.

Өөвүр район.

БАЙЫРЛАЛ КЕЖЭЭЗИ

Бүрен-Хем суурнуң Культура бажыңын чурттакчы чон хөлүүлээр дугуржулар. Оонсум, таалаачыг хөгжүмнүң адаанбиле өг-бүле тутказ аныктарга турасвааткан байырлыг кежээ эгелээн.

Улус депутаттарының Бүрен-Хем кодээ Советиниң күүскомунуң даргазы А. Н. Чертов өг-бүле тутказ аныктарлыг кижилерге, ажылын Сыдаңковин мергежинин аныктарга чорадып келген. Оон дугаларында Малышевтер үнүп келгеннер. Кодээ Совет күүскомунуң секретары Н. Т. Чашсол Малышевтерге өг-бүле тутказ хүнүң таварыштыр байыр чедирген. Аас-кежик-биле бүрүзүнге аныктар бижимелерни, чүүлдер-биле кадыг-түрлүг тыртыларлаар. Оларның оон дараа Малышевтер, Алексеевтер өг-бүле тудуп бодылашканының дугаайында херечилелдерин байырлыг байдалга алгаанар. Өг-бүле тутказынга оларның адаанга, дыргыларлаар, ынчаарт бойдуу чедирген. Ында ажылдаар кижилерниң ажыл-ишкин, ажылдаар-ажылдаар, ажылдаар-ажылдаар, ажылдаар-ажылдаар

Бүгү чүрттарның пролетарийлери, каттыжыңар!

ШЫН

СЭКП Тыва обкомунуң, Тыва АССР-ниң Дээди Совединиң болгаш Министрлер Чөвүлелиниң органы

№ 71 (11569) | 1981 чылдың март 25, среда | 1925 чылда үдезилеттингеш | Өртээ 2 коп.

КАТТЫШКАН ЭКИПАЖ ОРБИТА КОМПЛЕКИЗИНИҢ БОРТУНДА

СЭТА-ның дыңнадыы

1981 чылдың март 23-та Москваныңбиле 19 шак 28 минута турда корабльдиң командири Совет Эвилелиниң Маазыры, ССРЭ-ниң үшүдүнчү-космонавтызы Владимир Джанибеков болгаш космонавт-шинчилекчи, Моол Арат Республиканың хамаатызы Жугдэрдэмидийн Гуррагча составтыг экипаж башкарган космостуң «Союз-39» кораблин орбитаның «Салют-6» — «Союз Т-4» комплекизи-биле тудуштурган.

Тудуштурар белдирниң агаар эрттирбезин хынап каргенниң соонда космонавтылар Джанибеков биле Гуррагча станцияның иштимче кире бээген. Чер чогуунуң орбитазынга «Салют-6»—«Союз Т-4»—«Союз-39» дээр эртем-шинчилел комплекизи тургустунган. Космос комплекизинин бортунга каттыжыкан чаа экипаж—эштер Ковалёнок, Савиных, Джанибеков болгаш Гуррагча ажылдай бергеи.

Совет Эвилелиниң болгаш Моол Арат Республиканың эртемденнериниң кады ажылдап кыяганы эртем шинчилелдерникиң программазы чеди хүннерге көрдүнген. Черниң курлавырларын шинчилээриниң болгаш долгандыр турар бойдусту өөренип көөрүнүң эрге-амыктарынга тааржыштыр технологтуг медицина биелектүг, техниктиг шенелделерни чорударын. Черниң кырын чурукка тырттырарын планнаан. Моон мурнундагы ужуудушкуннарга каттышкан экипаждардың «Салют-6» станцияга эгелээн шинчилелдерни болгаш шенелделерин база уламчылаар.

Телеметриктиг хевчээшкиннериниң санмадзаларын өзугаар алырга, орбитаның «Салют-6» — «Союз Т-4» — «Союз-39» комплекизиниң борт системалары болур-чоруур-биле ажылдап чоруур.

Космонавтылар Ковалёнок, Савиных, Джанибеков, Гуррагча олардың надыкшыл байдалы эки, кады чорудар шинчилелдерни болгаш шенелделерни олар күүсеп киргинче.

Моолдуң Араттың Революстуг намының Төп Комитединиң Бирги секретары, МАР-ның Улустуң Улуг Хуралының Президиумунуң Даргазы эш Юмжагийн ЦЕДЕНБАЛГА

Совет Эвилелиниң Коммунистиг партиязының Төп Комитединиң Чиңгине секретары, ССРЭ-ниң Дээди Совединиң Президиумунуң Даргазы эш Л. И. БРЕЖНЕВКЕ

Орбитаның «Салют-6»—«Союз Т-4» — «Союз-39» эртем-шинчилел комплекизиниң бортундан Силерге илеткээривне болза: совет-моол экипаж кады кылыр шинчилелдерни болгаш шенелделерни күүселиринче киришкен.

Космос комплекизиниң бүгү борт системалары болур-чоруур-биле ажылдап чоруур.

Экипаж кежигүннериниң кадыкшыл байдалы эки.

Ужуудушкун программазын күүседиринге бүгү күжүвүстү, билиишти болгаш дурмулгаларывысты бараалгадыр бис.

Аңы-дүңма социалистиг чүрттарның бүзүлбас найыралы болгаш кады ажылдакыгазы долгереэйн!

«Салют-6» — «Союз Т-4» — «Союз-39» орбита комплекизиниң экипажы
В. КОВАЛЁНОК, В. САВИНЫХ, В. ДЖАНИБЕКОВ, Ж. ГУРРАГЧА.

Орбитаның «Салют-6»—«СоюзТ-4»— «Союз-39» эртем-шинчилел комплекизиниң каттышкан экипажы космонавтылар Ковалёнокка, Савиныхха, Джанибековка болгаш Гуррагчага

БАЙЫРЛЫГ ТЕЛЕГРАММА

Эргим эштер!

Орбитаның эртем-шинчилел комплекизинин совет-моол экипажынга ажылдың чедиишкинниг эгелээни-биле чүректиң хамыдыдан байыр чедирип тур бис.

Социалистиг дем каттыжылгазының чүрттарының үр хуусаалыг «Интеркосмос» программазын ёзугаар чорудуп турар космос экспедицияларының эстафетазын Силер уламчылаан силер. Социалистиг интернационализмниң улуг күжүн, тайбынын эрге-ажыынга, бүгү кижи төрелгетеннин чаагай чорууңга космосту шинээдиринге бүзүределгг аңы-дүңма улустарның улуг чедиишкиннерин силернин кады ужудушкунунар база катап хереченлеп турзр.

Совет-моол экспедицин космосче Юрий Гагаринниң алдарлаан ужудушкунуун 20 чыл болур хүнүнүң чоокшулаан келген үезинде чоруткан. Ол дугайын сактып тура, совет кижилерниң күш-ажылы болгаш маадырлыг чоруу-биле нзээн оруу ам космосче делгем магистраль апаргаи деп сеткил ханыышкын-биле демдеглеп болур.

Совет Эвилелиниң болгаш Моолдуң улустары СЭКП-ниң XXVI съездизинин теогулуг шинтирилеринге, МАРН-ның XVIII съездизинге, Моолга улусчу революцияның тинилегезиниң 60 чылынга белеткелдерге сорук киргеи бедик политиктиг болгаш күш-ажылчы кодурлуушкунуг ажылдап турар. Эргим өөнүктер, силерниң космосче ужудушкуларыңар бистин чүрттарывыста миллион-миллион кижилер совет-моол найыралдың хевжүлдезинин болгаш быжыглышкынның теогузуңге мөңгеде артар чаймнанчак болуушкун боор киреп деп үнелеп турар.

Хүндүлүг болгаш харысалталыг даалганы алдарлы-биле күүседир, космостуң тайбын орбитазынга үре-түннелдинт ажылдаар боор силер деп чүвеге бүзүреп тур бис, эштер.

Эргим эштер, ужудушкун программазын чедиишкиннинг күүседиринерии болгаш төрээн черинерге мендн-чаагай ээп кээринерии сетки.дин ханыышкын күзедивис.

Л. БРЕЖНЕВ. Ю. ЦЕДЕНБАЛ.

Совет Эвилелиниң Коммунистиг партиязының Төп Комитединиң Чиңгине секретары, ССРЭ-ниң Дээди Совединиң Президиумунуң Даргазы эш Л. И. БРЕЖНЕВКЕ

Эргим Леонид Ильич Брежнев болгаш Юмжагийн Цеденбал! Байыр чедириишкиннинин болгаш чаагай күзээшкиннинин чылыг сестери дээш сеткилдин ханыышкынан өөрүп четтирдивис. Орбитаның «Салют-6»—«Союз Т-4» — «Союз-39» эртем-шинчилел комплекизиниң каттышкан экипажы биске коргускен бедик идегелге төлептиг болуп, ужудушкун программазын долу күүседиринге бүгү чүүлдерни кылыр шинчилелдерни болгаш шенелделерни күүселиринче киришкен.

Моолдуң Араттың Революстуг намының Төп Комитединиң Бирги секретары, МАР-ның Улустуң Улуг Хуралының Президиумунуң Даргазы эш Юмжагийн ЦЕДЕНБАЛГА

Совет Эвилелиниң Коммунистиг партиязының Төп Комитединиң Чиңгине секретары, ССРЭ-ниң Дээди Совединиң Президиумунуң Даргазы эш Л. И. БРЕЖНЕВКЕ

Эргим Леонид Ильич Брежнев болгаш Юмжагийн Цеденбал! Байыр чедириишкиннинин болгаш чаагай күзээшкиннинин чылыг сестери дээш сеткилдин ханыышкынан өөрүп четтирдивис. Орбитаның «Салют-6»—«Союз Т-4» — «Союз-39» эртем-шинчилел комплекизиниң каттышкан экипажы биске коргускен бедик идегелге төлептиг болуп, ужудушкун программазын долу күүседиринге бүгү чүүлдерни кылыр шинчилелдерни болгаш шенелделерни күүселиринче киришкен.

Моолдуң Араттың Революстуг намының Төп Комитединиң Бирги секретары, МАР-ның Улустуң Улуг Хуралының Президиумунуң Даргазы эш Юмжагийн ЦЕДЕНБАЛГА

Часкы ажылдарга белеткел — хүннүң айтырыгы

ЭКИ ШЫНАР-БИЛЕ

1981 чылдың хову ажылдарынга кодээ ажыл-агый техниказын ой-шаанда, шынарлыг септээр талазыбиле кодээ ажыл-агый ажылдакчыларының арагында социалистиг чарышка республикалың совхозтарындан «Кызыл тараачын» совхоз тиилекчи болуп, Тыва АССР-ниң Министрлер Чөвүлелиниң, профобличөвүлелдиң болгаш ВЛКСМ обкомунуң шилчиир Кызыл тугу-биле шенелдээн.

Ол төлептиг шаңналды алган соонда, совхозта партком секретарының оралакчызы К. И. Макарова бистиң корреспондентивис-биле беседа кылган. Оон чугаалааны болза:

— Бедик шаңналды бистиң механизаторларывыс, ажылакчыларывис улуг өөрүшкүбиле хүлээп алган. СЭКП-ниң XXVI съездизинге алдаржыткан социалистиг чарышка бистиң механизаторларывыс бедик кодурлуушкун-биле ажылдаан, сөзүн эдээнер. Съездиниң ажыттынган хүнүнге чедир совхозта бар бүгү ажадыларды, сеялказларны бүрүн септээн, тракторлар, септелгеэин 78 хуу, тараа ажаар комбайнарның 68 хуу чедиргеи турганнар. Ам бо хүннерде ажыл-агый 45 трактор септээр планын бүрүн доозан, картофель олурутур техниканы оске кодээ ажыл-агый техниказының септелгеэин механизаторлар эки шынарлыг доозан. Амгы үеде чүгле 3 комбайнны септээри арткан.

Септеттингеи бүгү техниканы директориүн дужаалын ёзугаар тургускан тускай комиссия хүлээп ап, ону күүрүне стандартынга дүүштүр шыыттыы кадагалалда тургускан.

Септелгеэн чорудуп тура ында механизаторларның ажылдазынга таарымчалыг байдалларны тургузарының хемчеглерни ап, оларның ортузунга социалистиг чарыштың негелделерни кижи бүрүзүнге чедир таныштырып, чарыштың ай саныында түнел, материалдыг болгаш моральдыг нзит бериишкиннерни ажыглап келдивис. Механизаторлар оргузунда социалистиг чарыштың мурнуку одуругларында трактористерден СЭКП Бии-Хем райкомуунуң кежигүнү В. Сиваев, С. Сунзупей, Б. Карпюк, комбайнерлер С. Жесленко, К. Маазы, Т. Даржай, А. Моңбуй, Б. Биче-оол олар болгаш өскелер-даа чоруп турар. Оларның хүүда үлегери коллективиге чорукка ажылакчыларын кижизидериниң бир үзүүшкүл аргазы болуп турар. Үстүнде алдаиывыс мурнакчыларга социалистиг чарыштың негелделерин ёзугаар септелгеэин ой-шаанда, шынарлыг чорутканы дээш нинтизи-биле 353 рубль түңнүг шаңналдарны тывыстывыс.

Шилчиир Кызыл тукту алганывыс совхозтуң бүгү механизаторларының, тараажыларының, специалистериниң болгаш удуртукчуларының харысалгазын улам бедидип турар. 1981 чылдың часкы хову ажылдарын чогуур хуусаада, агротехниктиг бедик деңнелге чорударының талазыбиле соруглаларны чоокта чаа будурүлге хуралынга тодаратгывыс. Чүрттүң мурнакчы областарының үлегери-биле техника септелгеэин күскү-кышкы үелерде эки шынарлыг чорударын моон-даа соңгаар неперединиин чугулазын ол хуралга онзалап демдеглээн.

Бо ажылдар-биле чергелештир черии чөп ажытлаарынче хамыктын мурнунда кичээнгейни күштеллирер соруглэ туруп турар. Эрткен чылын тараа культураларын бир гектардан-на 13,7 центнерни алыр планныг тургаш 14,9 центнерни алдывыс. Тараа культураларының бир центнериниң бот-үнезиниң планы 8 рубль 39 көпеек турда ону 6 рубль 78 көпеек чедиргеи бис. Совхоз үнүп ажылының продукциязын сайгарганындан эртеен чылын 228 муң рубльдиң орулгазын киирип алган.

Совхоз иниинии малын бедүүн болгаш чулуктуг чемнер-биле хандырган. Сөөлгү үш чылдарда чылда ортумак деңнелге бодаарга эрткен чылын мал чемнн 58 хуу хейну белеткеп алган. Бо ажылга механизаторлар И. Элшенко, Н. Овчаров, М. Кызыл-оол, В. Сиваев, Л. Даньшина, К. Имажап олар болгаш өскелер-даа эки көргүзүүлерлиг ажылдаан. Оларның хөй кезии боттарының хүүда беш чыл онаалдаларын В. И. Ленинниң төрүттүнгеи хүнүнден бээр 110 чыл оюнда күүсеткилээн, оңгу беш чылдың сөөлгү чылының онаалдаларын база чедишкиннинг боттандырганнар.

Амгы үеде республиканың ооң-даа ажыл-агыйларынга кышкаш, бистиң совхозтуң материал-техниктиг баазазын бижыглаарынга күрүне улуг дузаны көргүзүп турар. Оон түнелинде оңгу беш чылда совхозтуң эковомнказы быжыглып, будүүлге фондузу дыка көвүдээн азы 10724 муң рубль четкен. Чүгле 1980 чылда безин 743 муң рубльдиң капитал салыышкыннарын шингээдип алган. Бир ажылдакчыга онаштыр чылда ортумак-биле 3874 рубльдиң продукциязын будүргеи. Ол—1979 чылда турганынга деңнээргс 838 рубльге хөй болуп турар. Ында бистиң механизаторларывыстың, тараажыларывыстың кииргеи үлүг бичс эвес. Оларның инициативазын, чогаалыкчы чорууп кодурүп, чер ажылының культуразын улам ынай бедидип тургаш, он бирги беш чылдың баштайгы чылында бедик көргүзүлелерни чедип алыр соруглалыг бис.

Кызылдың сайгарылга базазының коллективи бо хүннерде оңгу беш чылдың баштайгызының часкы хову ажылдарынга аргежок чугула үрезиннер арылган, белеткээрнинн талазы-биле күженишкиниг ажылдап турар. Республиканың ажыл-агыйларынга ян-не эки шынарлыг, бедик класстың үрезиннерин бээр дээш чарыш ында калбарган.

Республиканың совхозтары сайгарылга базазындан бо хүннерге чедир кол культура кызылтастан ангыда суланың 3 муң, чинге-тараның—2 муң тонна үрезиннерин хүлээп алганнар. Оон ангыда техниктиг культураларның болгаш чочак-тараның, кукурузаның үрезиннерин база арылган доозуп турар.

ЧУРУКТА: (солагай талазындан оң талазынче) сайгарылга базазының мурнакчы ажылчыннары А. К. Цицулина биле Т. К. Тумат олар.

В. КАРА-САЛДЫҢ фотозу.

АПРЕЛЬ 18-ЛЕНИНЧИ КОММУНИСТИГ СУББОТНИК ХҮНҮ

ҮЛҮҮН КИИРЕР

«Кызыл суббота» хүнү — апрель 18-не чедир бир ай четпес уе артаан. Бо хүннерде аңаа кужениишкиннинг белеткелдер бүгү черлерде калбарып турар. Кызыл районнуң «Тиилелге» совхозунга субботник эртиреринге бүгү белеткел ажылдарын 13 кижи составтыг штаб башкарып турар. Кызыл ажылдарның белеткелин үш ангы чаргам, ол бүгүнү боттандырып эгелей берген.

Субботникке совхозтан 1260 кижи ажылдаар. Олар мал база хову ажылдарынга, тудуттга болгаш тудуг материалдары белеткээринге база суур чаагайжыдылгазынга ажылдаарлар.

Штаб кайы коллективтин база организациязын, кымнарның каза ажылдаарының планын кылган, ажылдың хемчээлин тодаратказ, оларга ыыштыы, 20 кубометр маңзаны, 10 кубометр штакетникти баш удур белеткээр болгаш өскедээ хөй чүүлдерни кылыр.

Ол хүн совхоз төвүнүн хөй чурттакчылары болгаш школачылар суурну чаагайжыдыл, пгтаанчыдарынга: керимкажаларны септеп, чугайлаар, левискээрлерни арылган, аштарынга киржиндеп. Шаңгар олуртур оңгарларны, оларны суггарар бүга-сумуннарны белеткээр.

Нинтизи-биле алырга совхозта тургустуган штаб ленинчи субботникке белеткелдерни күштедирип эгелээн. Ажыл-агыйның бүгү ажылчылери күш-ажыл байырлалынга чангыс аңгеткилдиг киржип, улуг үүле-хереқти будүреринге белеткеннин турар. Ол хүн олар чүс-чүс рубльнин ажылын кылып будүрер болгаш он бирги беш чылдың фондузунга боттарының үлүгүн киирип, 780 рубльни алыр шаңналдырар.

Бистин мерг.

ЭРТКЕН ЧЫЛДЫЫНДАН ХӨЙНҮ

В. И. Ленинниң төрүттүнгеи хүнүнден бээр 111 чыл оюнга алдар болдурган коммунистиг субботник эртиреринбиле москвачыларның кыйгырыын деткиишаан. Кызылдың үлетпүр барааннар садының коллективи кичээнгейни күштеп, «кызыл суббота» хүнүнде кылыр ажылдарны тодаратказ.

Хөй кижилиг бо коллективтиң ажылдакчылары ол хүн күш-ажылын будүрүүкүлүүн бедидерин чедип алырын шинтирилээннер. Күш-ажылдың байырлалынче алды чүс ажыг кижи үнер. Ажылдакчыларның хөй кезии ол хүн ажыллаар черлеринге ажыллаарлар, а артканнары төрээн хоорайының чагаажыжылгазынга ергежилиг киржирлер. Чижээ, «Детский мирнин», № 55 магазинин садыгжылары кол ажылындан аңгыда, хамаарыжыр ажыскээрин аштап-арылап, трамвай үнүштер олуртуп, чагаайжылыгга ажылдаарлар.

Кызылдың үлетпүр бараанар садының коллективи эртен чылын болуп эрткен «кызыл субботада» онгу беш чылың фондузунче 900 рубльга шилгиткен турган. А бо чылын оон-даа бедик будүүлүүнүн ажылдаан, он бирги беш чылдың фондузунче мүн рубльга шилгиткеп олар шинтирлээнер.

Б. КУУЛАР.

КАМНАП АЛГАН ОДААР ЧҮҮЛҮ-БИЛЕ

Наймыладың чылыг энергиязының районнуң коллективи социалистиг чарышты калбарткаш бо чылдың ийи айларының планнын онаалдаларын кол көргүзүлер талазы-биле партийжа съезднинин ажытынарының будүүлүне күүсеткен. Чаа беш чылды шедишкиннинг эгелээн бүзүрүлгенин ажылчыннары болгаш инженер-техниктиг ажылдакчылары апрель 18-те ленинчи субботникти эртиреп дүгайында Москваның мурнакчы будүүлүлелериниң эгелээшкинин-биле деткип турар.

Мурнакы коллективтиң ажылдакчылары «кызыл суббота» хүнүнде кылдының чоруттунар ажылларның ийиги хемчээлин тодаратказ. Күш-ажылдың байырлалының планын онаалдаан. Эртеен чылын шилгиткен ажылдаан. Чамдык ажылчыннар чаагайжылгага болгаш чылыг дамчыштаалыг чүүлдерни септеэр ажылларга хаара тутпаан, хөй кижи боттарының турушгарын ээлептер.

Ук коллектив ленинчи субботникче бир дем-биле үнүшкен дамчыдап ажыдының чамдык кезии беш чылдың фондузунче шилгиткерээн.

М. ОНДАР.

БИР ДЕМНИГ АЖЫЛДААР

Тыва АССР-ниң Мелиорация болгаш суг ажыл-агый министерствозунуң ажыл-ишчилери апрель 18-те ленинчи коммунистиг субботникче бир эртеткилдиг үнгеш, ол хүнде бишке будүрүлгүүр ажылдарын шинтирлээн. Министерствоның партия организациязының түп-туш коллективтер күнүлгээ байырлалының түнүнде чеже хире хемчээлдиг ажылды кылырын тодаратказ, таныштырган.

«Тыва суг тудуг» трезиниден ол хүн 1100 ажыг. Министерствоның аппаратындан 320 кижи «кызыл субботникке» ажылдаар. Трестиң ажылчыннары Кызыл районда «Х Улуг хурал» совхозтуң Баян-Колда суггарылга системазынга «Фрегат» деп Тывага бир дугаар деңгээлдиг, ажылдадыр улуг күүрүүлгенин машинаны эдтеп, сарын тургузарынга ажылдаар. Ол парын ажылды Новосибирскиниң специалистери тургүүр. Трестиң тудуучулары Баян-Колдың суггарылга системазының чанынга инжу турулга башкынчын тудуттуг кижилер.

Министерство аппаратының ажылдакчылары Кызыл хоорайга 60 аал ишти чүрттаар болганнар. Тудуруга ажылдаар. Ол ышкаш көжүп погрүүр № 2 механизастаттыгаан колоннаның механизаторлары «Улут-Хөй» совхозта ийиги шолуңге хөрек хоолайларын тургузар. Бо бүгү ажылды тургузарга системаның автоматиказын налыынга В. Д. Глушков удуртүр. Чүрттакга башкыны кылыр бригаданы И. Г. Кашков башкарып эрттирер.

Мелиорация болгаш суг ажыл-агый министерствозунуң бүгү коллективтери ол хүн 18.700 рубльдин янзы-бүрү ажылдарын кылыр. Эртеен шилгим ол коллектив беш чыл фондузунче 2180 рубльзин шилгиткей болза, бо коммунистиг субботник хүнүнде 2500 рубльзин беш чыл фондузунче шилгидерин шинтирлээн. Ында районнарда суггарылга эртелдерининг кылган ажылларының түңнелин көрбеди.

Апрель 18-те бөлүк шимиттинг субботнига хүннүң Барлыктың, Шөмөнин, Шуурмактың Кок-Хаяктың суггарылга системаларынга ында хөй ажылдар кайтпаар.

К. ХЕРТЕК.

ТЕЛЕТАЙП ДЫҢНАДЫП ТУР

ДЕЛИ. Амгы 1980—81 санхөө чылында Индияга 400 километр ажыг демир-оруктарны электрижиткен деп, демир-орук транспортунуң министри К. Панде парламентинге дыңнаткан. Амга чедир электрижиттингеи кад оруктар ында 5 муң километр ашкан.

• • •

ДАККА. Бангладештиң чаа ында районнарны электрижидерининг программазын боттандырып киришкеп. 68 муң күүрларны электрижидерп керээлеген. Читтагонг хоорайда Совет Эвилелиниң деткимчезинбиле тургузып ажылдаткан электроремонт заводу ол соруглаңы шинтирлээривге улуг рольдуг болдур. Чүгле бо сад-хөө чылында безин ол будүрүлге көдээ ажылдакчыларына тараарынга 2,6 муң улус күүрүг трансформаторларны кыыт үнүттүр.

• • •

КОЛОМБО. Шри Ланканың чурттакчы чону 14 миллион 859 муң 295 кижи болган. Ол ында-шаңналарын чурттакчы чонуун чизе-бүрүткели берген.

Он чыл дургузунда чүрттүн чурттакчы чону 17.1 хуу ем-ний өскен.

Улуг хоорайларның чурттакчыларының саны өзүп турары илередээн. Чижээ, Коломбода 1971 чылда турганындан 115 муң хөй — 1 миллион 700 муң кижи чурттап турар.

• • •

КАТМАНДУ. Непалдың ында ында районнарны электрижидерининг программазын боттандырып киришкеп. 68 муң күүрларны электрижидерп керээлеген. Читтагонг хоорайда Совет Эвилелиниң деткимчезинбиле турғ

КАДАРАРДА ХОЮМ ЧАРАШ

1981 ЧЫЛДА РЕСПУБЛИКАНЫҢ ХОЙЖУЛАРЫНЫҢ СОЦИАЛИСТИГ ХҮЛӘӘЛГЕЗИ:

Эрткен чылдың деннелинге бодааарга, шээр мал бажын 7,1 хуу көвүдедир. чүс башка онааштыр 90 баш чаш төлдү алыр. садар ортумак деңзини 42 килограмм чедирер. хойдан-на 2,21 килограмм дүктү кыргыыр, 2710 тонна дүктү күрүнеге садар.

ЧАА СОРУЛГАЛАР

Совет улустуң амыдыралыңза база бир беш чыл доозулган, бистиң чүрттүк коммунистиг пинтилелди тургузарывга база бир улут базым саалыныган. Партияның аграр политиказының ачазында колхозчы-агайының экономиказы удам бажыккан.

Өнгү беш чылда хой болган өшкүнүң саны элээн өскен, дүк база планда көрүүлеңниңеп хой саттыныган. Россия Федерациязы 994 мүң тонналың орнунга 1032,7 мүң тонна дүк саткан. Казах, Кыргыс, Үзбек, Азербайджан болган өске-дааш республиказарда дүк бүдүрери көвүдээн.

Дүк бүдүрери, иүрүүлайында, хойнуң баш санын өстүрүүнүң болган деңзиин ажаабы өскүш. Чогум дүк кыргыыры элээн үр үениң дургузунда хойдан-на 3-3,5 килограмм болуп артпышаан. Шелектээн чамдык мерилеп ажыл-агайлар, шилиптиг ССРЭ-ниң Кодаа ажыл-агай министерстволуңуң 300 мүң хойлуг укелээ заводтары, чыл санында бир хойга онзаштыр 6-7 килограмм дүктү ап келген. Индыг ажыл-агайлардың дургузгазын пептередир хемээ.

СЭКП-ниң XXVI съездиниң «1981—1985 чылдарда болган 1990 чылга чедир экономиктиг болган социал хөгжүлдезиниң кол угланылышкынарында» кайгамчык улут сорулгалар салдынган. Он бирги беш чылда эът бүдүрерин чылда 17—17,5 миллион тонна, сүттү 97—99 миллион тонна, чүүрганы — 72 миллион, дүктү — 470—480 мүң тонна чедирери көрдүнген. Хойжуларның мүрнүнга эът, дүк, чөөк, кеш бүдүрерин көвүдедир, хой бажын өстүрер аажыл-агыйларын, пилиптиг ССРЭ-ниң Кодаа ажыл-агай министерстволуңуң 300 мүң хойлуг укелээ заводтары, чыл санында бир хойга онзаштыр 6-7 килограмм дүктү ап келген. Индыг ажыл-агыйларның дургузгазын пептередир хемээ.

СЭКП-ниң XXVI съездиниң «1981—1985 чылдарда болган 1990 чылга чедир экономиктиг болган социал хөгжүлдезиниң кол угланылышкынарында» кайгамчык улут сорулгалар салдынган. Он бирги беш чылда эът бүдүрерин чылда 17—17,5 миллион тонна, сүттү 97—99 миллион тонна, чүүрганы — 72 миллион, дүктү — 470—480 мүң тонна чедирери көрдүнген. Хойжуларның мүрнүнга эът, дүк, чөөк, кеш бүдүрерин көвүдедир, хой бажын өстүрер сорулга салдынган. Хой продукциязының деңзиин кезиңге бүдүрүп турар Россия Федерациязы чылдың-на дүк бүдүрерин 235—240 мүң тонна, Казахстан 110—115, Киргизстан 33—35 мүң тонна чедирерин көрген.

Он бирги беш чылда хой ажылын удам индаа ажыл-агай концентрастаазы, специализастаазы, индустриалыг үүрлениче шилиптерди, дүк болган эът бүдүрериниң мүрнакчы технологиязын шиңгээдип алыры көрдүнген. Амгы үеде чүрттүк ажыл-агыйларында 1,5 миллион хой турар 270 ажыр комплекстер, хары үгда 6,5 миллион хой ажырлар механизастаттынган 1300 семиртилге шодери ажылаан турар. Бо бүгү ыланган Ставрополь болган Алтай, крайларда, Талды-Кургаң болган Алма-Ата областарда үлегерлиг тургустуңган. Чижээдээрге, Ставрополь крайда «Ленинниң чагыы» комплекс өртөөн чылын төрүүр 6 мүң хойнуң чүзүнге онааштыр 123 хураганны алган болган хойдан-на 6,8 килограмм дүктү кыргаан. Ростов областа «Найрал» совхоз механизастаттынган шолге бирээн-ле 36 килограмм деңзиниг 65,3 мүң хойну семиртилгеге тургускан. Оон 402 тонна немедге деңзиин алган. Күрүнеге сатказ. 41,2 мүң хойнуң бирээзиниңе ортумак деңзиин 49,3 килограмм болган, оон 483 мүң рубль өрүзге алдынган.

СЭКП-ниң XXVI съездиниң сорулгаларыга үлегерлээн, ССРЭ-ниң Кодаа ажыл-агай министерстволу бо он чылда хойнуң тос укказазын өстүрер талазы-биле ажылды доозарын планнаан. Шинчалаада селекционерлериң кол сорулгазы бар укказаларны экижидер ажыл ам-даа суда.

Укказ ажылы амгы үеде 129 укказ заводтарын, 136 укказ совхозтарын, совхозтарда болган колхозтарда хой-хей укказ фермаларын каттыштырып турар. Ол ажыл-агыйлар кандыг-даа укказанын кошкарлары-биле чүрттүк хемчээлге болур. Шинчаза-даа оларның сайгыры шынары өскен кошкарларны салып турар. Оон ыңгыдаа ырлаңгыр-оол, бүтүн даа шынары чарыг болуп артпышаан. А чамдык хойларның деңзичи чер айлас. Чижээдээрге, эрткен чылын сатказ хойларның 38 хүүзүнүн күжү ортумактан күүл, харын-даа арган болган. Мынаг четпестерни элип алырының аргазы болган курлавырлары бар.

«Колхозтарга болган совхозтарга мал чеми будүрериң ...» дээш Кол ургаларын экижидер ажыл-агыйлар министерстволуңуң мал ажылының коя эргелелиниң начальнигиниң ораланчызы.

ЧАСТЫҢ ЭРГЕЗИ

Час бодуңуң эргезинче кирген: ажылдарның ёдээны карарым, мээстер каралдылай берген. Хүн-каравания мидээзинде чыны болган чыры ажок. Мынаг байдал кижениң сеткил-сагыжын өөртүп, хей-сөлүн кедүрүтпер. Шинчаза-даа хат-шүүрган, донат-соок ам-даа болур деэраны малчыңар билир.

Нанчат Санчыевич Санчат алдан үш хырлыг. Ол нара чажыңтан бээр хойдан чарылбаан. Оон дургузгазы эгээр-чимээс. Амгы үеде пенсиялай бөрөө-даа, хой малдавышаан. Үлүе оон дугайында «ам-даа ...» дижир.

— Хат-кавысканның, ол-шыктыг, чамдыкта ажок чылып, бирде соон турар болган, час малга кыштан зора — дел. Тес-Хемде «О. Шинва» совхозтуң бо малчыныңга оларга ужуражы бээримге, чугаалады.— Ам чылын көрүнерден, я дүне хар майнак ажыр чазывдын болур. Соң ...

Болоч малчын Нанчат Санчыевич ам бергелерге торулбас: оон кыштаанда хойдаа, хураган-даа кажааларың чаартказ болган эки сеңгээн, сиген, сула, комбикорм четчир, чылыг сүт үргүлчү болел, хойнуң деңгели база эвэр. Нанчат Санчыевич шинтиниң малын хоралын көрбээн. Оон күш-ажылын чазак Күш-ажылдың Кызыл Тук орден-биле, үш метия райкомунуң ажылдакчызы.

Тынаева-Черекчиевз Алмагуль — «Иссык-Куль» совхозтуң улуг кадарчызы.

Тынаева Толебюбю — аччы.

Тынаева Рискуль — садыгжы.

Тынаева Салганат — садыгжы.

Оларның авазы Зуура — пенсионер, үктүг хейжу, Ленин болган Күш-ажылдың Кызыл Тук орденнериниң эдилекчизи, Малдыр-ое.

Оларның ачазы (мөчөөн) Мамбет — үктүг хейжу, Ленин болган «Хүндүлелдин Демдээ» орденнеринең, Ленинчи жөлөй медалының эдилекчизи, кыргыс чинге-нарын дүктүг хей укказының үндүрүшкен кижилериниң бирээзи, ССРЭ-ниң Күрүне шаңналының лауреады.

Мамбет чылдың-на төрүүр үүт хойга онзаштыр 160-дан эвээш эвес хураган доруктуруп, хойдан-на 5 килограммдан эвээш эвес дүк ап чедеан. Шинчаган Оргочер дургузга станциязында болган бүгү Киргизиядаа Тынаев Мамбет аттыг шаңналды тургускан. Ол шаңналды оон оолдары база чедип ап турар. Тынаев Джумаке оңу ийи катап чаалап алган.

— Чайын семиртекеш, кыжын эки чемгерип турар мен. Күзүн тараа хоорлуну база ажыктыг. Төрүүр хойларга сула немей бээри чугаа. Бо бүгүнү мынчаар бөгтандыраны болеп эвес. Шинчаза-даа ол шоң ажылдың-дыр, ол канчаар кылдынар болтур, түүнел база ыңдыг болур—деп, Джумаке чугаалап турар.

Эң-не харыысалгалыг үе — бөлээдилга үези. Джумаке—техник, тырылганы болу чорудар. Ол үе 15—20 доңук үргүлчүлээр. Чаш төл алыр үе база берге, малдың өлүдлези, оон продукциязының хей болтуу оон хамаарыжыр дооран биледингер. Мынаң дөлээш хойну 10—15 иезек кылдыр үзүп алыры чугаа. Кижиниң хүүтүүр хамаарыжыры, иштиң күрөөлээри өдөктө, чиртингир болган хоолудуг чемперни — бүгү-ле хөрек чүүлдерни бай үзүр бөлеткеер үжүрлүг.

Джумаке 50—60 хураганны иелери-биле кадыг сакманчы бүрүдүүге ийи ай ажаатырып турар. Оон дедир хүүнүң алырда, демнээр хүраган хар болган тудуш-на, ажыыл төгөөрөө улуг. Хой шүүтү төрөөн соонда, ийи сакманчы артар. Олар хураганны үстүңгүже ажоок. Хураганның ажаалдазы эки болур болза-да, оларның кединиңге продукциязы хей болган шынарлыг болур. Оргочерниң хойжуларының кол чажыды мында.

Джумаке өөрөөн чылын 172 хураганны, алды килограмм ажыг дүүнү алган. Бо чылын оон-даа хей продукцияны алырын хүлээнгеп.

«Овцеводство» журналдан.

ТЫНАЕВТЕР

Оргочер чүрттүг Тынаевтерниң чедишкинии Биргилиңде сурагжаан. Тынаевтерниң чүгле үжү — Джумаке, Джактылык, Токтогул оңгу беш чылда 13 мүң хураганны өстүргеп, 40 мүң килограмм дүктү сатказ. А Тынаевтер шүпту он бир халышкы болган үүлдүшү.

Тынаев Джумаке — Оргочер дургузга станциязының улуг кадарчызы. Ленин орденнин болган Күш-ажылдың ийи Кызыл Тук орденнериниң эдилекчизи. Кыргыс ССР-ниң Күрүне шаңналының лауреады, ССРЭ-ниң УАЧД-ниң кижилчизи, Кыргыс ССР-ниң Дээди Совединиң депутады.

Тынаев Джактылык — база ыңда улуг кадарчы. Ленин болган Октябрь Революциязы орденнериниң эдилекчизи. ССРЭ-ниң УАЧД-ниң кижилчизи.

Тынаев Токтогул — база-ла ыңда улуг кадарчы, коммунистиг күш-ажылдың шалыпчызы.

Тынаев Совет — «Таштак» совхозтуң директору, зоотехник. Оргочерге он чыл ийи фермазың эргелекчилээн.

Тынаев Джапар — «Бирлик» совхозтуң директору, мерин ажыл-агай организациязының эдилекчизи. Оргочерге он пил агрономнаан.

Тынаев Оролбек — Оргочерге усказыңызыла талазы-биле зоотехник.

Тынаев Сапарбек — парк-техник «Сүт-Хөл» совхозтуң.

ШУУРГАННЫГДА

Болган таварылга

1979 чылдың шарт эгезинде бистиң «Тарлашу» гөлдүн девелоперлеринге бир таварылга болган чүве. Оны сактып көрүңге, ам бөөнө өзүүлээ-ле эргелеп болбас-тыр мен.

Оон бээр ийи чыл ажа берген-даа болза, бойдустуң чайгаар болур шилиг халыктарының үзүр мөлүнөнар керээге-ле теремчелдиг турыгы дээш, ол дугайын чугаалаар белейтпес мен.

Март 8. Бүгү дөнүтөйниң хөрөөченнериниң үзүг байырлалының хүнү. Байырлал бүрүүзүнээ үзүр хар чаарткан чүве. Совхоз төөү-биле малчыннар кыштагларының арагыдаа ергемнер өрүктер шуут тааңгеп. Харын-даа чалаа бөөп, ол халаатың баш үзүр бөөнө чүве дег, совхоз чап-чаа трактор алган. Оны биче сеткилдиг, кежээ-кызымак, түүңүгүр-шалыпкын аныяк механизатор Мөкүүш Кыштаевиңе бүрөө ёдээн турган. Үзүг харны шалыпкын ер иттирип турган, ташпаевтер арагыдаа оруун үндүрүп эгелээн.

Ынчан Дөргүнек деп черге бир кодан хойну кадарын кыштаан бис. Март 7-ниң эртең хүүт бүрүүдээ ыяк, Дөргүнек мөңүү чүгү ааш, часкы дүн аңдын сарыг көрелиңге чер кырын будуп турган. Хат-шүүдүнээ бөөү бадыраан кандыг-даа ыяктың чок. Хойларның хураганнарын эккиргеш, үзүп, чемгерип турувусте-да дүн төөрөй бергеп. Төрүүнеп, хуранналган үзүлээ бергеп 280 бөөн үейну оларлаан чорутпаан, кыштагдан алыс шөлө черге малдаа үзүлүр бердим. Эккиң кадарлы төгүүр чеңеп хойларны өстүр шилиптиг хүнзүрөй черге бөөп тирбеп.

Хойлар мактаа шөлөөн тавтылып өштөй бергеп. Хайгаан болу бээр деп билген эвес, мен өлүрүп-даа бөөп ооспайн, бараадан чор мен. Бир ыяктарымга-да, сойга артылгаа-даа чиңээп, ыңгыдаа-хинлаан даап бар, чыңдыг. Башпай орта-ла билбейн бардым. Көөлаан даап шуурган ыяны чээ-дир. Үзүктээ чеп мөңү-чаңга кар төгүндүрлеп, аларже көтүрлүп үнүп, дедерээй ыңгыдаа шуурган-даа келди! Хойларны бөөе сүрөрдээ чай алынмаан мен. Шуурган чепертеп болган.

Чер бидараап, чаттыла бергеп хойларны болуп, аалче үглай сөрүп чорумда-ла, оларны ыңгыдаа шуурган алаан чорупту. Кижи ам хойнуң бажын дозуп, аалче үглаар үүтүр-даа чок! Хойлар биңиңгээ шуут турупкан мен, шинчаар бөөнө хөрөө чок. «Мынаң шуурганга доңуп өлүр чүвелер ээ? Нинзининг бо хей малдаа мынаң кырлыры ол бе?» Шиңгээдип көргүнүүр бөөдөөр ыяктың кирип кээр апарган.

Аалдар аразына орук үндүрүп, хар үстүүрүп чорааш идер-трактор өөгүр дуң бөөп таварыжы бергеш, ийи малчын бистиң бөөнө 280 хойнуң тыңын шинчаар алган болбаанык бе. Дөнгаш өрлер аътталрыңыг баглап каанаашаш, трактор кабиназынче кире бергеш, чыңыгып, өөгараңып келген бис. Трактористиң хөрүүк харны үстүүрүп турааш, хойлар түүлүр ыңгыдаа хар ханаңы удаазында-ла кыңыңкан. Хойларны ол хар кажаага белүүп алган бис. Бадырыгың доңгаш хойларны трактор кабиназынга салып турааш, аалче ыңгыдаан. Шинчангаш чаңгыс-даа хой хоравааң.

Эрес-кежээ трактористиң Моңгуш Быжыл-оолга хойжулар бистер-даа, совхозтуң директазы-даа өөрүп четтириңгинии шүүдөөр.

Бөйдүүтүн чайгаар болган халавынга улуг ол ачыр-даа чыр сетиржиг адырыкшыга чүүлдүр тиңгээ бис. Ол кадыг-дошкун дөнүлээ биеэ-ле улуг кинээдирээр болган.

М. МААДЫР-ООЛ,
хойжу.

Өөүр район.

Специалистиң индири

ХӨЙ ЧАРЫГДАЛ НЕГЕВЕС МАЛ

Мурнакчы дуржулга

«Сүт-Хөл» совхозта Ооржак Намчылович Чамзырың он чедиң чыл малчыныңаан. Оон он бир чылын өшкү малдаң өртүмрген. Ур үениң дургузунда Ооржак Намчылович өшкүнү азыран өстүруп келген болгаш, ол талазы-биле улуг арга-дуржулгалыг апарган. Өшкү кадарың эгелээн баштайгы чылы — 1970 чылда төрүүр чүс өшкүге онааштыр 95 анайны алган. Он чыл дургузунда оон эң куду кергузүү ол болган. Дараазында чылдарда кергузүлери бедип эгелээн. Чыл санында-ла төрүүр чүс өшкүге онааштыр 100-тен эвээш анай ап көрбээн. Харын-даа, чамдык чылдарда эң бедик түнелдерни чедип ап тургулаан. Чижээ, 1978 чылда 100 өшкүге онааштыр 135 анайны мөнүл доруктургап. Оон дараазында ийи чылда 110-дан кудулаптаан.

Эвээш карыгалыг, ажыктыг мал—өшкүнү азыран өстүрериниг Ооржак Намчылович Чамзырыңның арга-дуржулгазы ыяк малчыныларга солуң болуру чугаажок. Ол он чыл дургузунда чылдың-на малын мөнүл өстүрүп келгениниң чажыты чүдел? Индыг айтырыга тодаргай харыны бээри-биле дуржулгалыг Ооржак Чамзырының канчаар ажылдап турарын маңаа алаан хандыр чугаалаар бодай-дыр мен.

Ындыг бедик көргүзүглерни чедип алыры белеп эвес херек. Өшкү кадыр-берт черлер төвөр мал. Шинчангаш өшкүжүге хамыктың мурнунда чиик адак, каңнаалай чорук херек. Ооржак Намчылановичиниң назыны догун, 45 хар ашсажок, өшкү кадырып, кадыр-берт туруг-халлардыг даглардга чоруп турда, адак-бышказының чиигн аажок.

Оон бедик көргүзүглерни чылдың-на чедип ап турарының үндезини — бердинген мергежилиге ынаанда, даанган ажылхөрөө дээш харыыгалгалыының неңээ-кызымаанда. Чылдың кайы үезинде өшкүнү каяа кадарда чогуурун, чаңгыс сес-биле чугаалаарга, хаттың технологиязын Ооржак Намчылович конгуг ёзи билир. А оон кадайы Зина анайларны азыран өстүрериниң технологиязын эгээнге чедир шиңгээдип алган, ол талазы-биле бүүдүг мастер. Бо ийи фактор өшкүжүнүң бедик көргүзүүнүң чажылын ажыдарынга дүлүүр болуп турар.

Өшкүжүнүң кыштаа совхоз төвүнден 80 километр ырак Үстүү-Ишкинде турар. Ынаар баарының орук чирии берге. Оны бодытказы-биле дараазында чүүлүү чугаалаарга-ла четпес. Ооржак Чамзырының аалында челерде Ишкин хемни хөй катап кежер, орук чок черлерни, хаалыг кадыр ийлерни, коргунчуг дөвүүчүктерни эртер.

Ооржак Намчылович өшкүдеп анайны алырынга баш бурунгаар белеткенин эгелээр. Ол черле чап, малдан төл алыры даарга, оон баш санын өстүрериңге ең-не шинтпириг негелде-дир. Малчының ол белеткелинге мындыг чүүлдер кирип турар: совхозна ынаның олурбайн, ат-будениң кежигүннериниң күжү-биле сигенин четпир ыңгыр кезип алыры, кургаг өлөктө болери, кажаа-хорааның септелгезин кылыры, одар черлерин шинчилеп көөру, өдөржилге база ооглаашкын кампаниязарынга баш удур ыяк белеткенири болган оларны ең-не бедик деңгелге организастыг артырери. Моон ап көөрге, малчының хүлээлгезин чүгле өшкү кадарары эвээш, а хөй ыңгы өске ажылдар база оон улуг-хуузунга онаажыр-дыр.

Бир эвээш Ооржак Намчыловичиге трактор турган болза, ол даг эдектерин чарлыргаш, аңаа кон-суда тараазын, өшкүдериндеп бир башка онааштыр амгызы ыңкаш 850 грамм эвээш, а 2—2,5 кг дүктү алыр ийик. Шинчангаш даглар аразы кадыр-кашпад черлерге мал чемин белеткел базза чедирип алырының айтырыны эң-не нарын болуп турар. Маңаа шинтпирлаг ужур-дужалыг чүве — ажыл-агыйның иштиң оруктарын сентеп кылыры. Ооржак Чамзырының турлаанга чедир шүүт орук чок.

«Сүт-Хөл» совхозтуң байдалынга өшкүну оолладырының таарымчалыг хуусазы апрелъдиң 20-го чедир уе. Оны Ооржак Чамзырыныың дуржулгазы бадыткап турар. Мартта төрээниңге бодаарга, апрельде оолдаан өшкүнүң аа-дазы, аңаа-даа сүүү албек болур. Чүге дээрге ол уеде чылыг апаар, соок хаттар хадыыас, кара мааспын ыжык черлериңге чаш яок үнүп келир. Өшкү оны читтеш, деңгинр болган сууы албек болур.

Өшкү тыткыр мал дээрзин кадарчылар эки билир. Анайның турар черинин адаа ол-шын болур болза, аңаа өске чыт бар апаар. Шинчангаш өшкү анайын хөлөр болур. Оны болдурбас дээш, Ооржак Намчыловия анай кажаазының иштин кургаглаарынче, одек төгөринче доктаамал ирчээнгей салып турар. Кажаа иштинге хүнүүн-не уларынга четчир кургаг одектн малчын чайын, күзүн курлавырлап алыр.

Төрүүтүүген анайларны Ооржак Намчыловия 5 хонук чедир түскай үзүктээшке тургузар. Беш хонган соонда 10 баш чедир көвүдүткен үзүктээшче шилчиер. Оларны аңаа ай чедир тургузар. Беш үзүктээшке турар 50 анайны сакманчыга акт бээгээр бижыглаар. Ол анайларны 45 хонук дургузунда ажаап, азырап келир. Оон чангыс-даа башты хораптас дээш сакманчы хууда харыысалгалыг болур. Анайлар азрый берген таварылгада ону малчыныыл кадайы Зина Ооржак шинчип көөр болган өмнээр, анайны канчаар ажаарын сакманчыга айтып бээр.

Чамдык өшкүлер кандыг-бир чылдагаанбиле анайын хөлөр таварылгалар хөлөр эвес тургулаар. Бо таварылгада анайны иезинге алзыры эргежок чугула. Оон башка анай бакырлаар, оон эртерге өлүр чадавас. Анайны иезинге алзырда, Ооржак Намчылович мынчаар кылып турар: ижер дустуу ажыг кылдыр эвилдиргеш, иезинии азы азы аңаа суду-биле хөлөөш, анайның ооргазын оон-биле чаар. Оон соонда өшкүлер анайларын өмзирип турар апаар.

Анайлар төрүүтүгеп соонда 7 хонганда, эки шынарлыг көк сигенин чиирингге чаңчыктырып өөредир, а 10 хонуктан соңгаар концентраттар-биле чемгерип эгелээр. Чаш анайларны сула-биле чемгерери эки даарзин практика бадыткаан. Анайларны чемгергеш, чылыг суг ижиртир. Чылгаар бөрбак дус үзүктээш бүрүзүнге чылдар ужурлуг.

Д. ДАШИЕВ.

Дүнүр өшкү ажылының талазы-биле бөлүктүң удуртунчузу.

ЧАА СОРУЛГАЛАР

Совет улустуң амыдыралыңза база бир беш чыл доозулган, бистиң чүрттүк коммунистиг пинтилелди тургузарывга база бир улут базым саалыныган. Партияның аграр политиказының ачазында колхозчы-агайының экономиказы удам бажыккан.

Өнгү беш чылда хой болган өшкүнүң саны элээн өскен, дүк база планда көрүүлеңниңеп хой саттыныган. Россия Федерациязы 994 мүң тонналың орнунга 1032,7 мүң тонна дүк саткан. Казах, Кыргыс, Үзбек, Азербайджан болган өске-дааш республиказарда дүк бүдүрери көвүдээн.

Дүк бүдүрери, иүрүүлайында, хойнуң баш санын өстүрүүнүң болган деңзиин ажаабы өскүш. Чогум дүк кыргыыры элээн үр үениң дургузунда хойдан-на 3-3,5 килограмм болуп артпышаан. Шелектээн чамдык мерилеп ажыл-агыйлар, шилиптиг ССРЭ-ниң Кодаа ажыл-агай министерстволуңуң 300 мүң хойлуг укелээ заводтары, чыл санында бир хойга онзаштыр 6-7 килограмм дүктү ап келген. Индыг ажыл-агыйларның дургузгазын пептередир хемээ.

СЭКП-ниң XXVI съездиниң «1981—1985 чылдарда болган 1990 чылга чедир экономиктиг болган социал хөгжүлдезиниң кол угланылышкынарында» кайгамчык улут сорулгалар салдынган. Он бирги беш чылда эът бүдүрерин чылда 17—17,5 миллион тонна, сүттү 97—99 миллион тонна, чүүрганы — 72 миллион, дүктү — 470—480 мүң тонна чедирери көрдүнген. Хойжуларның мүрнүнга эът, дүк, чөөк, кеш бүдүрерин көвүдедир, хой бажын өстүрер сорулга салдынган. Хой продукциязының деңзиин кезиңге бүдүрүп турар Россия Федерациязы чылдың-на дүк бүдүрерин 235—240 мүң тонна, Казахстан 110—115, Киргизстан 33—35 мүң тонна чедирерин көрген.

Он бирги беш чылда хой ажылын удам индаа ажыл-агай концентрастаазы, специализастаазы, индустриалыг үүрлениче шилиптерди, дүк болган эът бүдүрериниң мүрнакчы технологиязын шиңгээдип алыры көрдүнген. Амгы үеде чүрттүк ажыл-агыйларында 1,5 миллион хой турар 270 ажыр комплекстер, хары үгда 6,5 миллион хой ажырлар механизастаттынган 1300 семиртилге шодери ажылаан турар. Бо бүгү ыланган Ставрополь болган Алтай, крайларда, Талды-Кургаң болган Алма-Ата областарда үлегерлиг тургустуңган. Чижээдээрге, Ставрополь крайда «Ленинниң чагыы» комплекс өртөөн чылын төрүүр 6 мүң хойнуң чүзүнге онааштыр 123 хураганны алган болган хойдан-на 6,8 килограмм дүктү кыргаан. Ростов областа «Найрал» совхоз механизастаттынган шолге бирээн-ле 36 килограмм деңзиниг 65,3 мүң хойну семиртилгеге тургускан. Оон 402 тонна немедге деңзиин алган. Күрүнеге сатказ. 41,2 мүң хойнуң бирээзиниңе ортумак деңзиин 49,3 килограмм болган, оон 483 мүң рубль өрүзге алдынган.

СЭКП-ниң XXVI съездиниң сорулгаларыга үлегерлээн, ССРЭ-ниң Кодаа ажыл-агай министерстволу бо он чылда хойнуң тос укказазын өстүрер талазы-биле ажылды доозарын планнаан. Шинчаза-даа селекционерлериң кол сорулгазы бар укказаларны экижидер ажыл ам-даа суда.

Укказ ажылы амгы үеде 129 укказ заводтарын, 136 укказ совхозтарын, совхозтарда болган колхозтарда хей-хей укказ фермаларын каттыштырып турар. Ол ажыл-агыйлар кандыг-даа укказанын кошкарлары-биле чүрттүк хемчээлге болур. Шинчаза-даа оларның сайгыры шынары өскен кошкарларны салып турар. Оон ыңгыдаа ырлаңгыр-оол, бүтүн даа шынары чарыг болуп артпышаан. А чамдык хойларның деңзичи чер айлас. Чижээдээрге, эрткен чылын сатказ хойларның 38 хүүзүнүн күжү ортумактан күүл, харын-даа арган болган. Мынаг четпестерни элип алырының аргазы болган курлавырлары бар.

«Колхозтарга болган совхозтарга мал чеми будүрериң ...» дээш Кол ургаларын экижидер ажыл-агыйлар министерстволуңуң мал ажылының коя эргелелиниң начальнигиниң ораланчызы.

ЧАСТЫҢ ЭРГЕЗИ

Час бодуңуң эргезинче кирген: ажылдарның ёдээны карарым, мээстер каралдылай берген. Хүн-каравания мидээзинде чыны болган чыры ажок. Мынаг байдал кижениң сеткил-сагыжын өөртүп, хей-сөлүн кедүрүтпер. Шинчаза-даа хат-шүүрган, донат-соок ам-даа болур деэраны малчыңар билир.

Нанчат Санчыевич Санчат алдан үш хырлыг. Ол нара чажыңтан бээр хойдан чарылбаан. Оон дургузгазы эгээр-чимээс. Амгы үеде пенсиялай бөрөө-даа, хой малдавышаан. Үлүе оон дугайында «ам-даа ...» дижир.

— Хат-кавысканның, ол-шыктыг, чамдыкта ажок чылып, бирде соон турар болган, час малга кыштан зора — дел. Тес-Хемде «О. Шинва» совхозтуң бо малчыныңга оларга ужуражы бээримге, чугаалады.— Ам чылын көрүнерден, я дүне хар майнак ажыр чазывдын болур. Соң ...

Болоч малчын Нанчат Санчыевич ам бергелерге торулбас: оон кыштаанда хойдаа, хураган-даа кажааларың чаартказ болган эки сеңгээн, сиген, сула, комбикорм четчир, чылыг сүт үргүлчү болел, хойнуң деңгели база эвэр. Нанчат Санчыевич шинтиниң малын хоралын көрбээн. Оон күш-ажылын чазак Күш-ажылдың Кызыл Тук орден-биле, үш метия райкомунуң ажылдакчызы.

Тынаева-Черекчиевз Алмагуль — «Иссык-Куль» совхозтуң улуг кадарчызы.

Тынаева Толебюбю — аччы.

Тынаева Рискуль — садыгжы.

Тынаева Салганат — садыгжы.

Оларның авазы Зуура — пенсионер, үктүг хейжу, Ленин болган Күш-ажылдың Кызыл Тук орденнериниң эдилекчизи, Малдыр-ое.

Оларның ачазы (мөчөөн) Мамбет — үктүг хейжу, Ленин болган «Хүндүлелдин Демдээ» орденнеринең, Ленинчи жөлөй медалының эдилекчизи, кыргыс чинге-нарын дүктүг хей укказының үндүрүшкен кижилериниң бирээзи, ССРЭ-ниң Күрүне шаңналының лауреады.

Мамбет чылдың-на төрүүр үүт хойга онзаштыр 160-дан эвээш эвес хураган доруктуруп, хойдан-на 5 килограмм эвээш эвес дүк ап чедеан. Шинчангаш Оргочер дургузга станциязында болган бүгү Киргизиядаа Тынаев Мамбет аттыг шаңналды тургускан. Ол шаңналды оон оолдары база чедип ап турар. Тынаев Джумаке оңу ийи катап чаалап алган.

— Чайын семиртекеш, кыжын эки чемгерип турар мен. Күзүн тараа хоорлуну база ажыктыг. Төрүүр хойларга сула немей бээри чугаа. Бо бүгүнү мынчаар бөгтандыраны болеп эвес. Шинчаза-даа ол шоң ажылдың-дыр, ол канчаар кылдынар болтур, түүнел база ыңдыг болур—деп, Джумаке чугаалап турар.

Эң-не харыысалгалыг үе — бөлээдилга үези. Джумаке—техник, тырылганы болу чорудар. Ол үе 15—20 доңук үргүлчүлээр. Чаш төл алыр үе база берге, малдың өлүдлези, оон продукциязының хей болтуу оон хамаарыжыр дооран биледингер. Мынаң дөлээш хойну 10—15 иезек кылдыр үзүп алыры чугаа. Кижиниң хүүтүүр хамаарыжыры, иштиң күрөөлээри өдөктө, чиртингир болган хоолудуг чемперни — бүгү-ле хөрек чүүлдерни бай үзүр бөлеткеер үжүрлүг.

Джумаке 50—60 хураганны иелери-биле кадыг сакманчы бүрүдүүге ийи ай ажаатырып турар. Оон дедир хүүнүң алырда, демнээр хүраган хар болган тудуш-на, ажыыл төгөөрөө улуг. Хой шүүтү төрөөн соонда, ийи сакманчы артар. Олар хураганны үстүңгүже ажоок. Хураганның ажаалдазы эки болур болза-да, оларның кединиңге продукциязы хей болган шынарлыг болур. Оргочерниң хойжуларының кол чажыды мында.

Джумаке өөрөөн чылын 172 хураганны, алды килограмм ажыг дүүнү алган. Бо чылын оон-даа хей продукцияны алырын хүлээнгеп.

«Овцеводство» журналдан.

А М - Д А А Б А Р

Бижиктиг-Хаяда хойжу бригадазы Сайчак Чанзан удургун турар. Амгы үеде 2865 хойнуң 2535-н торээн. Оон алдынган 2615 хураганның шүүтүзүү мении, Хойжулар араазынга калбарган социалистиг чарышчы, угаан-бодалы болган ажыл-ижи СЭКП-ниң XXVI съездизиниң айыткан сорулгалары-биле холбашкан. Ырак кыштагларда хойжулар чүнү радиодан дыңнаарын, телевизордан көөрүн, солуннардан номчуурун хүннүк-не четтиңпейн манап турар.

Бии-Хемде «Саян» совхозтуң мурнакчы хойжузу Сайчан Кара-оол кодзига суг сөөртүр машина келирге, дораанна утнуй маңнап келген:

— Солуннар эккелдиң бе, Коля? Оо, эки-дир. Арта-ла, богумгу «Шын» ышкажыл!

Коммунист малчын суг сөөртүр машинаны хүннүң-не маназр. Чүге дээрге чолаачы Николай Маады солуннарны үргүлчү эккээр. Бо удаада оларның ужурашманыи бистиң фотокорреспондентивис А. ЗАЙЦЕВ чурукка тыртгыып алган.

Он бирги беш чылды Барыын-Хемчик районда «Барлык» совхозтуң Бижиктиг-Хая садбыры багай эвес эгелээн. Оон хойжулары СЭКП-ниң XXVI съездизиниң шинтпирдерин амыдырала боттандырар дээш бо хүннерде шудургу ажылдап турар.

Бо хүннерде хайы-даа булунунда улустуң чугаазы, угаан-бодалы болган ажыл-ижи СЭКП-ниң XXVI съездизиниң айыткан сорулгалары-биле холбашкан. Ырак кыштагларда хойжулар чүнү радиодан дыңнаарын, телевизордан көөрүн, солуннардан номчуурун хүннүк-не четтиңпейн манап турар.

Бии-Хемде «Саян» совхозтуң мурнакчы хойжузу Сайчан Кара-оол кодзига суг сөөртүр машина келирге, дораанна утнуй маңнап келген:

— Солуннар эккелдиң бе, Коля? Оо, эки-дир. Арта-ла, богумгу «Шын» ышкажыл!

Коммунист малчын суг сөөртүр машинаны хүннүң-не маназр. Чүге дээрге чолаачы Николай Маады солуннарны үргүлчү эккээр. Бо удаада оларның ужурашманыи бистиң фотокорреспондентивис А. ЗАЙЦЕВ чурукка тыртгыып алган.

СЪЕЗДИНИҢ ИДЕЯЛАРЫН-МАССАЛАРЖЕ!

Ленинчи партиянын XXVI съездин турғузуушкунуун болғаш тапбынын сорук киирикчи программазы болуп совет халкыларнаң коммунизмниң теңелиишкинин болғаш чүректеринге сиңиккен. Съезд бистин партиябыстың болғаш чонувустун амыдыралында төөгүлүг үе-чада, бүгү делегейге найгамчык улуг ужур-дузалыг болуушкун болуп турар. СЭКП ТК-ның Чингине секретары эш Л. И. Брежнев баштаан оон Төп Комитединиң үе аргалары-биле коммунистиг тургузуушкунга совет улустуң чеднишкиннериниң өндүр-чаагайы съездиниң джылынга чаа күш-биле илерлеткенин.

Съездиниң бир үн-биле үүлдүг деп көргени «СЭКП-ниң XXVI съездизинге СЭКП Төп Комитединиң Отчёду болғаш ништики база даштыкы политиказ талазы-биле партияның ээлчеглиг сорулгалары» чогаадыкчы марксизм-ленининзиң шылгаранғай документизи болуп турар. Эш Л. И. Брежневтиң илеткели бодуунуң утка-шынары-биле эртемниг коммунизмниң теңелиишкинге болғаш практиказынга намдаттыг улуг садымшкынны киирип турар. Партия болғаш чонуң тургузукку ажыл-чорудулгазының хөй талалыг дүржүлгазында төөгүлүг үе-чада, бүгү чонның күүлүг социалистиг чарыжы-даа, партичениң ажыл-агыы кылдай үлегерлиг бир эп-кетиглиг дем-деглеп турар. Ынчаар болғаш чонуң тургузукку ажыл-чорудулгазының хөй талалыг дүржүлгазында түңнээн болғаш экономиктиг база социал хөгжүдлениң, совет кижилерниң амыдыралының материалдыг болғаш культурлуг денгээлиң чайгылың чок кодурериниң, бистиң Төрээн чыртчыктаан күрүнеге быжыглаарының кол сорулгаларын тодаргайлаан. Тайбынның программазын илеткелге үлам сайзыратқан болғаш бодуунуң интернационалчы күлегешкинге СЭКП-ниң чайгылың чок шынчызын бадыткаан.

Бүгү чүвени ынаң дээш, кижиниң чаагай чорду дээш—ооң-керилге чок программалыг бо [illegible] политиказының ыол үндезинни болуп келген болғаш болурда. Съездиниң хүлээп алғаш «1981—1985 чылдарда болғаш 1990 чылга чедир үеде ССРЭ-ниң экономиктиг болғаш социал хөгжүдлениниң Кол угланғышкынарын» ол принципти биштайырыышаа чаңчылдыг.

Бистиң шинчилевистиг хөгжүдээн-биле, ооң социал-политиктиг болғаш культура хевирлиг чаартылғаш-биле хөлбөштүр коммунистер партиязы өзүп, быжыры, ынаналып турар. ТК-ның Отчёт илеткели, съездиниң шиитпирлери партияны улам ынай быжыглаар, партийжи удуртулғанның стилин болғаш методтарын сайзырангайжыдар, идеологтуг, политико-воспитательный ажыл-агыдлы эки-жидер дугайында ханы сагыш салыышкын-биле сиңиккен.

Ленинчи партияның сырый каттыжыышкыны, чон-биле ооң чангыс эви бузулбас ван дег быжыг. Съездиниң ажылындаа, бүгү чонның күүлүг социалистиг чарыжы-даа, партичениң ажыл-агыы кылдай үлегерлиг бир эп-кетиглиг дем-деглеп турар. Партияның ыаштыр болғаш чонуң тургузукку ажыл-чорудулгазының хөй талалыг дүржүлгазында ыаштыр болғаш

Тыванын хөгжүм-шии театрынын 45 чылынга

КИЖИЗИДИКЧИ УЛУГ САЛДАРЛЫГ

Республиканың хөгжүм-шии театры дөртен беш чыл дургузунда бодунуң көрүкчүлеринге баразы болуп, ажылчы чоннарның эстетиктиг болгаш угаан-бодал негелделерин хандырар дээш ажылдап турар. Чогаадыкчы коллективтиң амыл-херектериниң дугайында театрның дөртен беш чыл болган юбилейин таварыштыр чугаалап бээрин солунуңу корреспондентизи Тыва АССР-ниң культура министрииниң ораалакчызы В. В. Огнал-оолдан дилээн. Оон чугаазын моон аазанда парлаавыс.

Амгы үеде ниитилел амыдыралының кандыг-даа талазының дугайын чугаалаттыр ССКП-ниң XXVI съезтиниң ужур-утказы, оон шиитпирлээн айтырыгларының перспективтиг, ханызы дээш оскедаа чүүлдериң дугайын ыыттавайн барып болбас бис. Уран чүүл болгаш культура коммунистиг ниитилелдиң тургузукчулу — чаа кижиниң хевирлеттинериниң канчаар-даа аажок улуг салдарны чедирип турары съездиниң материалдарында демдеглеттинген. Бистиң театрывыстың 45 чылы Делегейниң театр хүнү-биле кады демдеглеттиниң турары онзагай.

Ниитилелдиң угаан-бодал культуразының хевирлеттинеринге театр уран чүүлү чугаламыр-биле черни ээлеп турар. Театр, көрүкчү-биле быжыг харылзаалыг тургаш, бодунуң чогаалыкчы бүжүн чедип ап турар. «Театр болгаш көрүкчү» деп чүүлдүл орнунда ам «театр — культура — көрүкчү» деп билиишкин тыптып келген. Бистиң чүрүвустуң 500 ажыг профессионал шии болган музыка театрлары боттарының уран чүүлүн кадбас маргаашка бараан болдурган. Оон көрүкчүлери — чылдың-на 115 млн. кижи чедип турар.

Тываның хөгжүм-шии театры сценага баштайгы шиилерин удур тургускаш-ла бараалгадың турганын улуг назылыглар коңгуг аки билир. Виктор Кок-оолдуң, Салчак Токаның тургусканы кыска шиилери баштайгы үелерэ көрүкчүлерге бараалгаттывыс турган. Ам көрүнер даан, бистө тыва дылда бижиттинген шиилерден ангыда, орус, совет болгаш дашкы классиктиң шиилерин бистиң көрүкчүривис коор аргалыг апарган. 1936 чылда ажыттынган театр студиязынга амгы театрның хүчүнүлэри башкайы ылгылерни чедип ап, чонга бараан болур оруун эгелээнин бистө билбес кижи чок. Тыва АССР-ниң болгаш РСФСР-ниң улустуң артистери Кара-кыс, Максим Мунзуктар, Тыва АССР-ниң алдарлыг артизи Владимир Монгальбин, Тыва АССР-ниң культуразының алдарлыг ажылдакчызы Александр Лапта̀ң даэш оскедаа аттарны алап болур ийик. Ол ышкаш РСФСР-ниң алдарлыг, Тыва АССР-ниң улустуң артизи Николай Ойнэ-оолду, РСФСР-ниң алдарлыг артистери Боңгар Хүргүдекти, Борис Балы Сагаанны, Тыва АССР-ниң алдарлыг артистери Екатерина Кенденбильди, Марьям Рамазановнаны, Зоя Голубеваны даэш хөй-хөй аттарны богун алап болур. Чаңгыс сес-биле чугаалаарга, амгы театрның чогаадыкчы составында ташкындалыг артистери демдеглеттинген ажылдап турар апарган.

Тыва театрның бут кырында туруп, чогаадыкчы өзүлелиниге оон баштайгы чылдарында Совет Эвилелинден чалдып келген режиссёр специалистер улуг ачы-дузалыгны чедиргени чугаажок.

Театрның сценазынга орус болгаш маштыкы классиканың — Н. Гогольдуң «Ревизору», А. Островскийниң «Ончу чок кызы», М. Горькийниң «Васса Железновазы», В. Шекеспирниң «Ромео биле Джульетта» ба, Ф. Шиллерниң «Карз сагыш болгаш ханы ынакшылы» даэш оске-даа хөй-хөй чогаалларны тургускан. В. Кенденбильдиң «Хайыраан-бот» деп шиизи театрның репертуарында арткан бүтү чылдарда дозтаамалаттынып бергей.

Тыва театрның сценазынга Партыяның Төп Комитединиң Улуг баштынчызы В. И. Ленинниң сөглеттинерин Олег Намдараазының тургусканы биске кажаан-даа уттуңдурбас. Бо чылгы 45-ги отчаалда партүүлүрге чаа шиилерни театрның чогаадыкчы коллективи бараалгаткан. Уругларга репертуар өлүрэн байлакшып турарын айтыр ашаар. А. Гельманның «Бистер, адаанга ат салганнар...», М. Ворфоломеевтиң «Кожегелер» даэш оске-даа чамдык өөн тургускан көргүзүглерни мактавас арга чок. Бүгүл чүл дээрге өөн тургускан шиилер, амгы үениң чиге темалары репертуарга улам алгаар ужурдут. Көрүкчүлер-даа ону маңаа турар, үениң негелделиг-даа ыңдыг.

Чогаадыкчы кадрларның идейно-эстетиктиг дазыгынынынчы кылдынгей салыры чиге чугула айтырыг. Театрның ат-сураа, көрүкчүлерге сагыр чедирилгезиниң сыкы бүрүзүнүң ажылга белик харыысалгалыг. Бодунга чогаадыкчылардан база хамаарыжыр. Борта чижек кылдыр шеверлерин — даараныкчыларның, чазаныкчыларның цехтерин чугаалап болур. Ол цехтериниң ажылдакчылары чогаадыкчы, билдиглиг ажылдан, боттарының мурнунда салдынган сорулгаларны ак сеткилдиг күүседип, коллективтиң хүндүткелин чаалап алган.

Даараныкка пегнинң эргелекчизи Н. Ткаченко хөй чылдарда ажылдап келген. Оон дузалакчылары — Т. Саг, Н. Кураева. Цехтиң эвээш-даа болза пайгралдыг коллективи шин бүрүүнүн маадырларын ой-шаанда хепкерип, чурукчуларының эскиздерин ёзугаар парны ажылдарны кылып турар. Эң ылапгын шаандагы үелерниң хептерни ол хевээр быжып, даараары бедик мергежилди негээр болгай. Даараныкчылар дапкан чүүлү маадыдыг күүседип келген.

Чазаныкчылар цети база-ла мурнакчы цех. Оон эргелекчизи Н. Давыл-оол үк ажылда дөрт чыл ажылдап, мергежилди бедик келген кадр. А чурукчу, макетчи Э. Мүңүүк ында оң ажыг чыл ажылдап турар. Оларның дузалакчызы Н. Лакпар. Бо цехке ана-ла бөдүүн чазынылга ажылдары эвес, а үран-шевер, тыныгыр-сагынгыр чорук негеттинер.

Үк цехтериң таарымчалыг ажылдаарынга тускай дериг-таалыг мастерскайлар тургай. Ындыг мастерскаалар театрның ам-даа ажыглалга кирбейн турары — дузалал ажылчылар хамаажыр. Чоокта чаа республиканың алдарлыг артизи деп хүндүлүг атты алган режиссёр Кадр-оол Сагды талантылыг драматург А. Вампиловтуң студент аныяктар амыдыралынга бижээн «Алдыйның чаазында» деп аттыг психологтуг драмазын тургузар деп турар. Орус бөлүктүң кол режиссёру — Виталий Шкляр Ленинчи шанналдың лауреады В. Шукшинниң чогаалын ёзугаар «Эртен эрте оттуп кээрге...» деп шиизи база-ла удавас көргүзери-биле кылып турар.

Аныяктарның чогаадыкчы өзүлдезинге сагыш салышкын — келир үеже киирээнгей. Аныяк артист Чылгыны Ондарның шериг-патриотчу темага бижээн «730 дүннер, хүннер» деп шиизи аныяктар бөдүүн-идегээн, оон режиссёру — аныяк артист Алексей Ооржак. Үк ажыл театрның чогаадыкчы ажылының көскү херечизи болур.

АРТИСТИҢ ОТЧЁДУ

Тыва АССР-ниң алдарлыг артизи Екатерина Кенденбиль — көрүкчүлерниң ынак артистериниң бирээзи. Оон А. Островскийниң «Чүрээлиг» Катюшказы, А. Арбузовтуң «Иркутскиге болган төөгүзүүде» Валязы болгаш өске-даа чүүл овур-хевирлери көрүкчү бүрүзүнүң чүрээнде чурттап чоруур. Хоочун артистиң чогаадыкчы отчедуун эрттиргени солун болган. Артистиң ажыл-амыдыралы-биле көрүкчүлерни театрның кол режиссёру — РСФСР-ниң алдарлыг артизи С. Оюн таныштырган. Театрга чылдагаанныг-биле ынак артистиниң айтырыглар салып, оон моол сонгаарган планнарын билип алган.

Чыылгынар М. Ворфоломеевтиң «Кожегелер» деп шиизиниң сонуургап көргөн болгаш Е. Кенденбильдиң ойнап турары Мотряның сценаларын алыш чоскаашкыннары-биле үткүп алган. Шии соонда көрүкчүлер ынак артизинге чаагай күзээшкиннерин бараалгадып, сценага дагын-дагын ажыраарын илереткиннер.

ШЕВЕРЛЕР ЦЕХТЕРИ

Хөгжүм-шии театрының коллективинде мергежилди кижилер кайы хөй. Чаа шиниң салымчолу, чедилшкиннери режиссёрлар, артистер, чурукчулардан ацыда, дыка хөй оске ажылдакчылардан база хамаарыжыр. Борта чижек кылдыр шеверлерин — даараныкчыларның, чазаныкчыларның цехтерин чугаалап болур. Ол цехтериниң ажылдакчылары чогаадыкчы, билдиглиг ажылдан, боттарының мурнунда салдынган сорулгаларны ак сеткилдиг күүседип, коллективтиң хүндүткелин чаалап алган.

Даараныкка пегнинң эргелекчизи Н. Ткаченко хөй чылдарда ажылдап келген. Оон дузалакчылары — Т. Саг, Н. Кураева. Цехтиң эвээш-даа болза пайгралдыг коллективи шин бүрүүнүн маадырларын ой-шаанда хепкерип, чурукчуларының эскиздерин ёзугаар парны ажылдарны кылып турар. Эң ылапгын шаандагы үелерниң хептерни ол хевээр быжып, даараары бедик мергежилди негээр болгай. Даараныкчылар дапкан чүүлү маадыдыг күүседип келген.

Чазаныкчылар цети база-ла мурнакчы цех. Оон эргелекчизи Н. Давыл-оол үк ажылда дөрт чыл ажылдап, мергежилди бедик келген кадр. А чурукчу, макетчи Э. Мүңүүк ында оң ажыг чыл ажылдап турар. Оларның дузалакчызы Н. Лакпар. Бо цехке ана-ла бөдүүн чазынылга ажылдары эвес, а үран-шевер, тыныгыр-сагынгыр чорук негеттинер.

Үк цехтериң таарымчалыг ажылдаарынга тускай дериг-таалыг мастерскайлар тургай. Ындыг мастерскаалар театрның ам-даа ажыглалга кирбейн турары — дузалал ажылчылар хамаажыр. Чоокта чаа республиканың алдарлыг артизи деп хүндүлүг атты алган режиссёр Кадр-оол Сагды талантылыг драматург А. Вампиловтуң студент аныяктар амыдыралынга бижээн «Алдыйның чаазында» деп аттыг психологтуг драмазын тургузар деп турар. Орус бөлүктүң кол режиссёру — Виталий Шкляр Ленинчи шанналдың лауреады В. Шукшинниң чогаалын ёзугаар «Эртен эрте оттуп кээрге...» деп шиизи база-ла удавас көргүзери-биле кылып турар.

Аныяктарның чогаадыкчы өзүлдезинге сагыш салышкын — келир үеже киирээнгей. Аныяк артист Чылгыны Ондарның шериг-патриотчу темага бижээн «730 дүннер, хүннер» деп шиизи аныяктар бөдүүн-идегээн, оон режиссёру — аныяк артист Алексей Ооржак. Үк ажыл театрның чогаадыкчы ажылының көскү херечизи болур.

КЕМЕРОВОДА

Бо хүнүерде Кемерово хоорайга Чөөн болгаш Барыын Сибирьниң театрларының эвилелер аразының чогаадыкчы конференциязы болуп эртер. Оң девискээриниң театрларының төлээлери «СЭКП-ниң XXVI съездиниң шиитпирлерин болгаш көрүкчүлериниң идейно-эстетиктиг азыйнадырелезиниң талазы-биле Сибирь театрларының сорулгалары» деп айтырыгны чугаалажыр. Оң конференциядa бистиң театрывыстың төлээлери — театрның кол режиссёру С. Оюн, орус бөлүктүң кол режиссёру В. Шкляр, чогаал кезээниң эргелекчизи В. Серен-оол, режиссёр К. Сагды киржип турарлар.

В. БОЛАТ.

ҮЗҮРТАРДА: А. Гельманның «Бистер, адаанга ат салганнар...» деп шиизинден көргүзүт; тыва бөлүктүң чоокта чаа тургусканы, М. Ворфоломеевтиң «Кожегелер» деп шиизинден көргүзүг.

Ю. КОСАРЬКОВ болгаш В. КАРА-САЛДЫН фотолары.

ТЕАТРНЫҢ АМЫДЫРАЛЫНДАН

УДАВАС

Республиканың хөгжүм-шии театрының чогаадыкчы коллективи Делегейниң театр хүнүн болгаш театрның тургустуганындан бээр 45 чыл оюн-куралчылы белектер-биле үткүп ап туралар. Оон тодаргай чижээ — мраккы Моңгүн-Тайга районга болуп эрткен театр хүннери болгаш орус бөлүктүң артистериниң Д. Стахорскийниң «Бүгүн үүл дээш хадылылар мен» (режиссёру — РСФСР-ниң алдарлыг артизи С. Оюн), тыва бөлүктүң М. Ворфоломеевтиң «Кожегелер» (режиссёру—Тыва АССР-ниң алдарлыг артизи К. Сагды) деп амгы амыдыралды көргүскен, бедик утка-шынарлыг шиилерни көрүкчүлерге бараалгатканы.

Театр апрель айда көрүкчүлерге чаа белектерни сөңнээр. Орта бо хүнүерде белеткел ажылдары чоруп турар чаа шиилер хамаажыр. Чоокта чаа республиканың алдарлыг артизи деп хүндүлүг атты алган режиссёр Кадр-оол Сагды талантылыг драматург А. Вампиловтуң студент аныяктар амыдыралынга бижээн «Алдыйның чаазында» деп аттыг психологтуг драмазын тургузар деп турар. Орус бөлүктүң кол режиссёру — Виталий Шкляр Ленинчи шанналдың лауреады В. Шукшинниң чогаалын ёзугаар «Эртен эрте оттуп кээрге...» деп шиизи база-ла удавас көргүзери-биле кылып турар.

Аныяктарның чогаадыкчы өзүлдезинге сагыш салышкын — келир үеже киирээнгей. Аныяк артист Чылгыны Ондарның шериг-патриотчу темага бижээн «730 дүннер, хүннер» деп шиизи аныяктар бөдүүн-идегээн, оон режиссёру — аныяк артист Алексей Ооржак. Үк ажыл театрның чогаадыкчы ажылының көскү херечизи болур.

ЧАШ-ТАРГА

Сөөлгү чылдарда аныяк көрүкчүлерге адресталган шиилерже театр киржээнгейни салып келген. Оон бирээзинге сураглыг совет чогаалчы Сергей Михалковтуң «Үш хаванак» деп хөгжүмүнүт тоол-шиизи хамаажыр. Ол—садык пазылыг болгаш эге класстарның өөреникчилерине таарымчалыг чүгаа. Оңу орус-даа, тыва-даа дылдарда ойнап турар. Херек апарганда орус, тыва ийи бөлүк аигы-аңгы-даа ойнай бээр. Тургускан режиссёру — Людмила Бузана.

С. Михалковтуң «Үш хаванактарын» орус бөлүктүң артистери Улуг-Хем районнуң аныяк көрүкчүлерине ойнап турары — театрның шиитпирлерин часкы аныштаныга ыыттыр бөлээ.

ШЕВЕРЛЕР ЦЕХТЕРИ

Хөгжүм-шии театрының коллективинде мергежилди кижилер кайы хөй. Чаа шиниң салымчолу, чедилшкиннери режиссёрлар, артистер, чурукчулардан ацыда, дыка хөй оске ажылдакчылардан база хамаажыр. Борта чижек кылдыр шеверлерин — даараныкчыларның, чазаныкчыларның цехтерин чугаалап болур. Ол цехтериниң ажылдакчылары чогаадыкчы, билдиглиг ажылдан, боттарының мурнунда салдынган сорулгаларны ак сеткилдиг күүседип, коллективтиң хүндүткелин чаалап алган.

Даараныкка пегнинң эргелекчизи Н. Ткаченко хөй чылдарда ажылдап келген. Оон дузалакчылары — Т. Саг, Н. Кураева. Цехтиң эвээш-даа болза пайгралдыг коллективи шин бүрүүнүн маадырларын ой-шаанда хепкерип, чурукчуларының эскиздерин ёзугаар парны ажылдарны кылып турар. Эң ылапгын шаандагы үелерниң хептерни ол хевээр быжып, даараары бедик мергежилди негээр болгай. Даараныкчылар дапкан чүүлү маадыдыг күүседип келген.

Чазаныкчылар цети база-ла мурнакчы цех. Оон эргелекчизи Н. Давыл-оол үк ажылда дөрт чыл ажылдап, мергежилди бедик келген кадр. А чурукчу, макетчи Э. Мүңүүк ында оң ажыг чыл ажылдап турар. Оларның дузалакчызы Н. Лакпар. Бо цехке ана-ла бөдүүн чазынылга ажылдары эвес, а үран-шевер, тыныгыр-сагынгыр чорук негеттинер.

Үк цехтериң таарымчалыг ажылдаарынга тускай дериг-таалыг мастерскайлар тургай. Ындыг мастерскаалар театрның ам-даа ажыглалга кирбейн турары — дузалал ажылчылар хамаажыр. Чоокта чаа республиканың алдарлыг артизи деп хүндүлүг атты алган режиссёр Кадр-оол Сагды талантылыг драматург А. Вампиловтуң студент аныяктар амыдыралынга бижээн «Алдыйның чаазында» деп аттыг психологтуг драмазын тургузар деп турар. Орус бөлүктүң кол режиссёру — Виталий Шкляр Ленинчи шанналдың лауреады В. Шукшинниң чогаалын ёзугаар «Эртен эрте оттуп кээрге...» деп шиизи база-ла удавас көргүзери-биле кылып турар.

Аныяктарның чогаадыкчы өзүлдезинге сагыш салышкын — келир үеже киирээнгей. Аныяк артист Чылгыны Ондарның шериг-патриотчу темага бижээн «730 дүннер, хүннер» деп шиизи аныяктар бөдүүн-идегээн, оон режиссёру — аныяк артист Алексей Ооржак. Үк ажыл театрның чогаадыкчы ажылының көскү херечизи болур.

СПОРТ * СПОРТ * СПОРТ

МАРГЫЛДАА, КЕЖЭЭ

Частың тыныжы, чылыг хүнер Тес-Хемниң карак четпес ховуларын, даглариның ээзин белезидирге берген. Спортчулар бойдустуң бо таварымчалыг үезин кадыгыпкыннын, кара-дыңмар таланы-биле дадыгыпкыннын алырының чаагай үезин деп санаар. Самагалдайжылар часка тураскаатканда спортчу маргылдааларны эрттирген. ГТО-ның нормазын кажаан-даа 132 ажылчылыгар дүжүмнээн. Хаакка ор улустуң 5 километрге чарыжыр-ла—57, мөөрейлээр ортузунга 17 кижи 3 километрге маргышкынаар. Эр улустан Алексей Сапнат (районнуң ыяш ажылгай черн). Владимир Санчат (КМК-1070) алышкылар 1-2 дутаар черлерни үлешкен. А шаңналдыг 3-кү черни Кара-оол Лапчаа (райкүүском) алган.

Бөөдалга маргылдаасы база болган. Анда 61 адыгжилээр киришкен. Алыр ужурлуг 50 сантан Алексей Сапчат 48-ти аткаш тиилээн. О. Очур-оол анаа ийи сан чедирбейн 2-ги черни эзээн. 45 сантыг А. Марчын 3-кү черде.

Кежээ Самагалдайның Культура бажыңынга спортчу кежээнге ВЛКСМ Тес-Хем райкому, районнуң спорткомитедэ чедимчелиг организастаан. Анда бокс секциязының тренери Виктор Оюнга удурткан концертарының даш-ла, бокска көргүүглерни солуп эрткен. Спортчу викторина, спорттуң янза-бүрү үезер өзүл-биле эстафеталы база болган. Коллективтериниң аразында социалистиг чарыштың түңнелдирип үндүрген. Орта байырлалдыг байдалга школаанга, районнуң ыяш ажыл-агый черниң, райкүүскомнуң спорттуг мөөрейлеринге болган төлөй активни аныяктарны шапнап мактаан.

М. ТИРЧИН.

Кино

МАРТ 26-ТЕ

«НАПЫРАЛ»: «Генерал Шубниковтуң корпузу» 9.30, 11.40, 13.50, 16.00, 18.20 (узатканы), 21.00 шактарда.

«ПИОНЕР»: «Киночымыны» 9.00, 12.10, 15.20, «Дошпуң бичии уруу» 10.30, 13.40. «Ынак Раджам» (2 сериялыг) 17.20, 20.10 шактарда.

«КАА-ХЕМ»: «Экипаж» 15.00, 17.30, 20.00 шактарда.

Аагаар

Кызылдың аагаар станциязының мөөрейлээр аппараттарының, бөгүн республиканың бүрген, аязыр, чамдык черлерге быскан хар чаар. Муруу-барыын чүк утланмышкынның хаттыг дүргени секундада 5—10 метр чедер. Аагаарның температуразы 2—3 градус соок болур.

Кызылга эдир булуттаар, тегбес. Барыңы чүк утланмышкынның хаттыг дүргени секундада 5—10 метр чедер. Аагаарның температуразы 0—1 градус соок болур.

ӨӨРЕНИРИНЧЕ ЧАЛАП ТУР

Красноярск хоорайның № 2 ортумак профессионал-техниктиг училищезин (хемчилер белеткээр) 1981-1982 өөредилге чылында сургуулдар чыын турар.

Енисейдиң Ленин орденнуг хем пароходствозунга ажылдаар дараазында тускай эртемнигерни училище белеткеп турар:

8 класс доосканнарны (өөренир хуусазы 3 чыл) башкарыкчы-мотористерге өөредип. 15,5 харлыг оолдарны хүлээп алыр.

10 класс доосканнарны (өөренир хуусазы 1 чыл) башкарыкчы-мотористерге, судноларның радиостанцияларының радио-операторларынга, судно-корпусник-сантехник- дузаалакчыга өөредир.

17,5 харлыг оолдарны хүлээп алыр.

8 класс дооскаш, училищеге киргеннерни болгаш судно-корпусник-сантехник - дузаалакчыга өөренирлерни хүнде үш катап чемгерер, флоттуң форма хевн-биле хандырар.

Училище тускайлаттынгач кабинеттерниг, лабораториялыг, слесарь ажылдарны кылыр мастерскаалыг, спорттуг комплекстиг, чаагайжымы туттуглан общежитиелиг, столоваалыг, клубтуг.

Училищеге техниктиг чогаадылганың, бот-тывынгыр ураң чүүлдүң болгуниери болгаш спортчу секциялар (хоккейни, хаантын, хоспуг хүрешпи, боксту) ажылдап турар.

Будүрүлге (эжиндиришкин) практиказын сургуулдар амгы үениң теплоходтарынга эрттирер.

Училищени дооскан соонда чүүлдүг кижилерни өөредилгезин удамчылаары-биле Астраханьниң индустриалды-педагогика техникумунче, суг транспортунуң инженерлерниң Новосибирскиде институдунче болгаш оон-даа өске өөредилге черлеринге өөредип чөрүдүп болур. Доозукчыларга оргумак тускай эртемнин дилээмүн тыныр.

Училищеге өөренип киреде дараазында документилерни экээр:

Бүдүүлгө (эжиндиришкин) өөрен справказы, оргумак эртемнин дугайында аттестат (болу-биле), шериг билеги азы кижи бижиткен херечилел, будүрүлге болгаш партия-комсомол характеристиказы (сөөлгү ажылдаа азы өөренип турган черинден). 3х4 хемчээлиг борт чокка тыртыргап 3 фото-чурук. СЭКП азы ВЛКСМ кооркомунуң, райкомунуң өөредири-биле чорутқан бижик.

Киреринин ыяалемнерни хүнделер-биле. Тыва АССР-ниң ИХМ-ниң кадрлар киллизиндеп бижик алган кижилерге Кызыл хоорайдан өөредилге чемнин турар черниге чедир базары болгаш дедир келирн халас.

Конкурс эрткеннерин дыңнакчылар кылдыр хүлээп алыр болгаш халас аъш-чем-биле-биле болгаш шиитпир чурттагга бажыңы-биле хангылыр. Оон ангыда айда 40 рубль стипендия бээр.

Айтырыгларны Тыва АССР-ниң ИХМ-ниң кадрлар киллизинче чорудар. № 204 кабинет. телефоннары: 2-10-71, 99-23-88.

ТЫВА АССР-НИҢ ИШТИКИ ХЕРЕКТЕР МИНИСТЕРСТВОЗУ ССРЭ-НИҢ ИХМ-НИҢ ДЭЭДИ БОЛГАШ ОРТУМАК ӨӨРЕДИЛГЕ ЧЕРЛЕРИННГЕ КУРСАНТЫЛАР ЧЫЫП ТУРАР.

Дээди школаларга өөренирниң хуусазы дөрт, а ортумак өөредилге черлеринге — үш чыл. ИХМ органнарыга ажылдаар юридиктиг дээди болгаш ортумак эртемнигг специалистерни школа белеткеп турар.

ССРЭ-ниң ИХМ-ниң Омскиде дээди школазынга болгаш Иркутскиниң орт-техниктиг училищезинге киреглер ССРЭ төөгүзүнүң орнунга математиканга (аас-биле) дужаар.

Дээди өөредилге черлеринге киреглер күзээнчер 1981 чылдың апрель 30-га чедир, а ортумак школаларга өөренирнин күзээнчер май 30-га чедир медицина комиссиязын эртеринбиле Тыва АССР-ниң ИХМ-ниң кадрлар киллизинге колдар болгаш дараазында документилерни экээр:

кадыкшылынын дугайында школа справказы, ортумак эртемнин дугайында аттестат (болу-биле), шериг билеги азы кижи бижиткен хереглел (аттестат). Паспорт (төрүттүнген дугайында хереглел). Школадан характеристиказы. 3х4 хемчээлиг 8, 5х6 хемчээлиг 3 фото-чурук. Чүрттап турар черинден справка. Өг-бүлезинин дугайында справка. № 286 маймакка эмчи справказы.

Документилерни 1981 чылдың май 20-дан эгелеп хүлээп алыр. Кичээллер сентябрь 1-де эгелээр.

УЧИЛИЩЕНИҢ АДРЕЗИ: 650010. Красноярск хоорай-10. Столовая кудумчузу-73. Хоорайның № 2 ортумак профтехучилищези.

Доктаар чери: «Цирк» азы «Затон».

КОНКУРСТАРНЫ ЭРТТИРИП...

«Сут-Хөл» совхозтуң дирекциязы, партком, профсоюзтың комитеди, бот-башкарылгалыг хөй-ниитти организацияларны ажыл-агыйдың девискээринге төрээскөй озал-оңдак болгудуп, айтырыгны шыңгый кичээнгейге алган болгаш ол талазы-биле тодаргай хемчегларни ап чорудуп турар. Чижээ, совхозтуң чолаачыларының, механизаторларының орун шимчээшкинниниң дүрүмнерине хамаарыштыр биллиг хамаар өөредилгө конкурстарны организастаары чаңчыл апаргап. Ындыг конкурс совхозтуң Культура бажыңынга чоокта чаа болуп эрткен. Оон киржикчилери — чолаачылар, механизаторлар болгаш транспорт башкарарынга чаа өөренип чоруур аныяктар анаа орук шимчээшкинниниң дүрүмүнге биляяны шенешкен. Бо конкурс цыңгыл арга-дүрүжулгазы ээвээш аныяк чолаачыларга өөредилгө болган. Ол кежээ чүгле транспорт башкарар кижилерге эвес, а орук шимчээшкинниниң база бир кол киржикчилери чадаг кижилерге ажыктыг болган.

Сут-Аксы оортумак школазында өөреникчилерге орук шимчээшкинниниң дүрүмнерин өөредирин эки тургускан. Башкы Х. С. Ондар ол ажыттың бастыкчы дүрүмүшаан, өөреникчилерге орук шимчээшкинниниң дүрүмнер

Бүгү чурттарның пролетарийлери, каттыжыңар!

ШЫН

СЭКП Тыва обкомунуң, Тыва АССР-ниң Дээди Совединиң болгаш Министрлер Чөвүлелиниң органы

№ 72 (11570) | 1981 чылдың март 26, четверг | 1925 силдэ үдезиялеттинген | Өртээ 3 кап.

СЭКП-НИҢ XXVI СЪЕЗДИЗИНИҢ ШИИТПИРЛЕРИН — АМЫДЫРАЛГА!

КАТТЫШКАН ЭКИПАЖ АЖЫЛДАП ТУР

УЖУДУУШКУН БАШКАРАР ТӨП. (СЭТА) Орбитамның «Салют-6» — «Союз Т-4»—«Союз-39» эртем-шинчилел комплексинге каттышкан экипаштың ажыл хүнү март 24-те Москванаы-биле 11 шактан эгелээш 23 шакка чедир уламчылаан.

Хүннүң программазында — станцияның берт системаларын контрольдээры, медицина шинчилелдери болгаш биологтуг шелелелер, күш-дамырның сула шимчээшкинниери, кино-фото чурук тырттырыышкыннары, анда керуп хайгаарашкыннар кирген.

Деңзи чөктүң байдалдарынга организмни чаңчыктырарының онзагай чүүлдерин өөренип шинчилээр соруулга-биле Владимир Джанибеков биле Жугдэрдэмидийн Гуррагча наш-даа медицина шинчилелдерин, ол шаанаш «Биоритм» дээр шелелелерни кылган.

Владимир Ковалёнок, Виктор Савиных нарын үнүштер-биле чогуур сайгарылгаларны күүсадып, Черниң бойдус курлавыразының шинчилээриниң болгаш долгандыр турар бойдусту өөренип көөрүнүң программатын ёзугаар дыка хай бөлүүн хайгаарашкыннарны эрттиргеннер.

Дүүш соонда ала экипаштың кежигүннери күш-дамырның сула шимчээшкиннерин, а соңдам каттынып берген экипаштың кежигүннери кино-фото чуруп тырттырыышкыннарын кылган.

Космонавтылар ол кажээ телевизиненнүү репортажка киржип, «Салют-6» станцияга кыдыңган эмнелге-биологтуг шинчилелдерниң дугайын чугаалааннар.

Эштер Ковалёнок, Савиных, Джанибеков, Гуррагча оларның кадыкшыл байдалы эки болгаш омак-хөлүг ажылдап чөрүүрлэр.

Чер чөгүнүң орбитазында шинчилелдер программазы чедишкинниг «үүсеттинип турар.

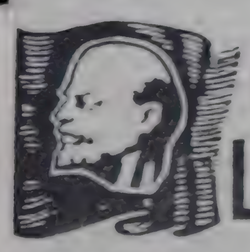

Бөгүн «Шын» солун **КҮШ-АЖЫЛЧЫ АЛДАРНЫҢ ТУГУН** Барыын-Хемчикте «Барлык» совхозтуң хойжузу **Шактар-оол Сааның чедиишкинниг** алдар боллуруп кедүрген.

Мурнакчы хойжу Шактар-оол Өшкү-Сааровичиниң төрүүр 278 хоюнун 268-зин төрээн болгаш оон 278 хураган менди алдынган.

Мурнакчыларга денежиңер!

ҮЛҮҮН ШИЛЧИДЕР

№ 48 тудуг ферманың Е. С. Бизиева бригадазының шеверлекчилер бригадазы чылдың эртикен үш айынга 12,5 мун рубльдың шеверлел ажылын кылып турган 127 мун модерин, оларның 101,6 түр күүсеткен. Бригаданың найчаалдыг коллективи ленинчи коммунистиг субботник хүнүнге күш-ажылчы белекторлуг ужуражыр дээш шудургу ажылдап турар.

Бригада «кызыл субботка» хүнүнде камнап алган материалдары-биле ажылдаар болгаш, эвээш эвес ажылдарны ол хүн кылып, боттарының үлүүн беш чылдың фондузунче шилиндер.

Бистин корр.

КАҢ «АЪТТЫҢ» БАШКАРЫКЧЫЗЫ

Судья холуун бадырмитарга чоогунда турган бульдозерже Николай мацинашкан. Бодунуң үезинде хойнуң будурген танывазы машина оон мурнунда турган. Шинчедикчини ходедиңр болгай калбаскаш, холче ледир кагыышкынны ол дораан эскерип каан. Оон чылдагланы хоочун механизатор билип каан, дизельди дораан-на ажылдаткаш, оңгар казарының маргылдаазынга киржи берген. «Красноярскстроймеханизация» трестиң Красноярек крайда, Хакасияда, Тывада ажылдап турар мун-мун механизаторларындан эң эки алды бульдозеристер киришкен маргылдаага Кызыл чурттуг Николай Семёнов оңгар казарын бир дугаарында дооскан. Механизатор кадрларның мергежилии, теоретиктиг билиглерин практика-биле холбап билирин хынаар ол улуг маргылдаага Николай Семёнов ийиги черни эдээш, Москвада УАЧД-ге баар путевка-биле шаңнаткан.

№ 14 механизация эргелелинде бульдозерист, оожум, таваар будуштуг, хей чугаага ынак эвес И. Семёнов-биле шагдан бээр танышкар бис. Ооң-биле бир-ле дугаар ужурашкаш, чугаалажыш, хөөрежиш олурза кайы чер чурттуун, кала ажылдан чорааның сонуургаан мен.

— Алыс чурттуң Ермаковск районда «Кызыл партизан» совхоз. Механизация училищезин дооскаш, анаа будун чартык чыл дургузунда трактористеп ажылдадым. Ажай-буурул дагларлыг, ак-көк хемнериң чурту Тыва дугайында хөйнү дыңнаан мен. Мында келгеш, 1962 чылдың бээр № 14 механизация эргелелинде ажылдап тур мен —деп чугаалады. Ооң-биле хөөрежип олурумда, чанымда олурган күдер-шыырак эр күүлүг бульдозеринге саадапкаш, ону аптин-биле башкарбышаан, улуг-улуг оңгарларны казып-хөөп турда, Элегес-Аксында туулбу заводунче баар орукту дескилеп. «Тыва даг-дугу» комбинаттың түлүүн түдар черинең оңгарын казып, чай чок ажылдан турган үелери мээң сагыжымга кире дүштү.

Наймыслалдың оң ийи дугаарлыг кварталының тудугларынга хоочун механизатор телептиг үлүүн база киирген. Ук черниң кежүүнү алынмалаак болганындан чаңдых хей кааът бажыңнарны адагаштар кырынга тудары негеттинип келген. Ынчан № 14 механизация эргелелинге адагаштар тургузар чаа техника келген. Эргелелдиң механизаторларының аразындан ооң тургузуун билир болгаш анаа ажылдан чораан кижи чок болган. Билбезин техниканың нарын дериглелерин шинээлип алган, анаа ажылдазы ындыг амыр эвес керек. А Николай Семенов чаа техниканы башкарарын шинтпирлеп алган.

Хоочун механизатор таваан адагаштар кырында салган баштайгы бажыңнарны тударынга телептиг үлүүн ынчаар киирген. Нарын техниканы башкарарынга чүгле боду өөренип алган эвес, ажын база өөренип каан. Планныг онаалдаларын долуур болгаш ажыр күүселириниен аңгыда эдилээн техниказынга хүмүгүлүг болуп, кывар-чаар материалдарны камнаап ап келген. Хей чылдарда ажылдап келген болгаш оон арга-дүрүмнүгүлүг улуг. Болдунуң билир түүдерин ап-өөрүнге күзедилин-биле айтып бээр.

Беш чылдың планныг даалгаларын 4,5 чыл иштинде күүсеткен мурнакчы механизаторнуң туруун эргелелдиң хүнүнүнде сымбыразында аскан. Николай Семёнов мурнакчы бүдүүлгечи боорундан аңгыда идепшейлиг хей-ниитилчи. Партбюро бежингүү И. Семеновтуң удуртканы бүдүүлге сектору машина-техниканың чогуур үезинде ажылче үнген турарын, механизатор кадрларның эдилээн техниказынга кампалгалыын, кывар-чаар материалдарны хүмүгүлүг чарыгдарын докпаамал хынаарга алган.

Бир-ле катап Николайның бажыңынга чеде бергеш, Лариса, Лида аларының погаа тарыыр чалды кылып турарын сонуургадым. Күүлүг бульдозерни ашпарып келген холдар бичии хүүр-ачыгеш-биле хөрээн ажып орарын көргеш, дыка магададым.

— Бульдозерге ажылдаарга кайы хире солуунул, Николай Тимофеевич? —деп чугаа эреп айтырдым.

— Солун болбайн канчаар. Оон «дыын» түткаш олурупканында хүүлгээмни күүүнеге демейлежи бээр сен. Шынаамынайн олур сиңер бе? Мында ынчалыг. Ол күүлүг техника-биле үдүртеп үүлеп ааскежиктеп сеңээ шаңнаар. Чырык чер кырында тайбың күш-ажыл биле ааскежиктеп эртүк түү бар деп?

Күш-ажылдың хоочунгарының бирээзи, хоочун таныжым—№ 14 механизация эргелелинде мурнакчы бульдозерист, Күш-ажылчы Алдар орденниң үшкү чергезиниң эдилекчизи Николай Тимофеевич Семёнов мичээр чурттап, ажылдап чоруур.

Ю. ТОМИН.

ЧУРУКТА: бульдозерист Николай Семёнов.

А. МЕЛЬНИКОВТУҢ фотозу.

ОРГАНИЗАСТЫГ КИРЖИР

В. И. Ленинниң төрүттүнген хүнүнден бээр 111 чыл иөнүп тураскаатка коммунистиг субботникти апрель 18-те эрттирер дугайында Москванаың мурнакчы будуруулгелеринде эгелээшкинни Чадаананың районнар аразында Сельхозтехника каттыжымышкынының коллективи ынаң-биле деткээн. Олар апрель 18-те коммунистиг субботниктиг организастыг-биле үнерин шинтпирлээннер.

Ол хүн ажылче шуптуг 92 кижи үнер. Септекчилер, монтажниктер боттарының ажылдаар черлеринге бедик бүдүрүкчүдүг ажылдаарлар. Ол будуруулгенин кол салбыры — септелге мастерскаазының коллективи субботник хүнүнде күш-ажылчы маргылдаанга баштавышаан, техника септелгезин чүгле эки шынарлыг чорударын шинтпирлээн. Септекчилер ол хүн бир тракторуун капитал септелгезин кылып доозар база ГАЗ-51А маркалыг автомобилиниг 2 моторун септээрин хүлээнненнер.

Фермаларда дериг-херекселдерин техниктиг ажаалдазын чорудар станциязының слесарьлары ол хүн онзашкан ажылдарын бедик шынарлыг кылып чорударынга белеткенип турарлар.

Оон аңгыда субботник хүнүндө албан-хаанчылар будуруулгенин девискээрин ашпан, зарыглаарынга, бажың-балгатты тургайза-турунга киржирлер.

Коммунистиг субботник хүнүнде коллектив шилтээ-биле 1251 рубльтүг продукциязын бүдүрер, 351 рубльзи беш чыл фондузунче шилиндер.

Н. ООРЖАК.

Эш А. И. Ванжаны Тыва АССР-ниң Министрлер Чөвүлелиниң Даргазының орлаачызы албан-хүлээлгезинден хостаар дугайында

ТЫВА АССР-НИҢ ДЭЭДИ СОВЕДИНИҢ ПРЕЗИДИУМУНУҢ ЧАРДЫЫ

Тыва АССР-ниң Дээди Совединиң Президиумуунуң доктаадыры болза:

Эш Альберт Иванович Ванжаны Тыва АССР-ниң Министрлер Чөвүлелиниң Даргазының орлаачызы албан-хүлээлгезинден осче ажылче шилчээшин-биле холбаштыр хостаар.

Тыва АССР-ниң Дээди Совединиң Президиумуунуң Даргазы М. МЕНДУМЕ.

Тыва АССР-ниң Дээди Совединиң Президиумуунуң Секретары Н. БОЙДУ.

Кызыл хөөрээ, 1981 чылдың март 25.

ОРБИТАДА НАЙЫРАЛ БАЖЫҢЫ

Чер чөгүнүң орбитазында «Салют-6» станцияга өөрүшкүлүг ужуражымышкын болуп, каттышкан совет-моол экипаж ажылдан эгелеп турда, Москвага таптыг-ла дүн ортузу турган. А оон бетинде космонавтылар эвээш эвес ажылаан. В. Джанибеков биле Ж. Гуррагча ужудуп үнеш, кашпа шак уламн, скафандрларын ужуглаан. Оттуп келеш, элээн мун километр ыраага үнүп чорааш «Салют-6» станция-биле харылаанны тутканнар. «Салют-6»-ның эжелеп В. Ковалёнок биле В. Савиных он хонук дургузунда каттышкан экспедиция бирги хүнүнден эгелеп долу күш-биле ажылдаарынга бүгү чүүлдерин кылган. Совет Эвилелиниң болгаш Моолдуң эртемдекчилериниң белеткээн шелелелерин чоруударынга херектиг дериглерни «Прогресс-12» кораблиен дүжүрүп, турар черлеринге мөгеп салгылаан. Космонавтылар станцияның бүдүүн бүргүүн сорудуккучу-биле ылаатыг аштап ажылдаан.

Ужудуушкун башкарар төпте Ленинчи Комсомолдуң Төвүнүң Киржикчилериниң Москвадагы Төп Комитединиң Чөлээ-биле Владимир Ковалёнок биле В. Савиныхтың он хонук дургузунда кылган ажылдарының улуг даңзызын көргүстү. Утказыг-белеткелдерден аңгыда, олар хей-саныыр профилактика ажылдарын кылган: маңнаар оруктуң кожоланы сөлээн, башкарыгга системазында, хүн батареяларында, телевизионе блоктарында чамык хүсүзазы эртикен херекселдерни алмаган, орнугга туралдарын салган.

«Тутчулга эдилээшин» инженерлер болгаш операторлар ооңнуглажымышкын дээш тарымсалгалыг система бүргүүн барык секунда санныг хайгаарап, хынаап турулар. Башкарылга төвүнүң коя чалыыга МАРН ТК-ның Политбюро кежигүнү, МАР-ның Министрлер Чөвүлелиниң Даргазы Ж. Батмын баштаан моол экипажын база чедип келген. Экспедицияның эртем программазын белеткеп турган моол эртемденнер база мында. Чөөкшулажышкынның кайнаар болуп турарын секунда бүргүүдө хайгааралга алган моол космонавтының тода илеткелдери дыңналган.

Станцияже шилчиңер мурнунда экипаж агаар эрттирбезин ылаптыг хынаан, бажышкынны деңнештирген. Станцияның экипажы эштерин уткуп алырынга шагда белеп В. Ковалёнок люктун аксында, а В. Савиных люктун халывында четтикпейн, дээш каап чоргаан. Люктун халывы ажыттынары биле Ж. Гуррагча станцияже кызыргы дег ужудуп кирип келген. Оон ооңында ССРЭ биле Моолдуң туктары кызыл-көк чөлөөш бооп хаяланып чоргаан.

Эштер Л. И. Брежневке болгаш Ю. Целеньгага орбитадан космосчу байыр чедиримишкинин каттышкан экипаждың командири В. Ковалёнок номчуурга, орбитада найыралдың тундулөөчел бажыңында чыыларган дерт космонавт күүседиктикан. Ам-ла ынаа ийи чурттуң удуртулучуларының бөртее ламчыткан байыр чедиримишкинин өлүүлер подруглушкунуут хүлээп алган болгаш чазагай күзөшкиннер дээш өөрүп өөттүрээнин илеткен. Ажыгдыг ийи чурттарның хайыралы космос орбитазынче тедире берген экспедицияның ажылдап эгелээн.

Н. ЖЕЛЕЗНОВ.
СЭТА-ның корр.

Ажудуушкун башкарар төп.

ЧУРУКТА: «Союз-39» космос кораблиниң экипажы — корабльдың командири, Совет Эвилелиниң Маадыры, СССРЭ-ниң ужудукчу космонавтызы В. А. Джанибеков (солагай талада) болгаш космонавт-шинчилекчи, МАР-ның хамаатызы Жугдэрдэмидийн Гуррагча ужудуушкун мурнунда Звёздный хоорайдың Ю. А. Гагаринге тураскаадырыг чанында.

СЭТА-ның фотохрониказы.

Мал ажылы — шалыпчы фронт

ЧЭЭРБИ ҮШКҮ ЧЫЛЫНДА

Кежээниниң теди шак. Хүчам-даа ашналак. Часкы чылыг хүнүүн хереллиге эрээш дар кыштаг өдээнде, оон кедээзинде хавактарда, мээстерде кылдайнып, бустаныл чыдар. Даштын чылыы дегет.

Кыштагда делгем, өрээл-өрээл улут хой кажаазы. Кажаанын иштинде ийи кезек черде кожа-кожа үүктээштер, оларда элээн каш чаш хураганнар тудум-тудум кылдыр азып каан кадар сигенин, көк суланы чип турар. Хой кажаазының бир өрээлинде дорупа берген, шуптузу кара-кара баштарлыг, бир түн ак хураганнар. А бо 260 ажыг хураганнарның ээлери — ажаакчылары Артис Сенимитовна Хертек (хойжуунуң өөнүн ишти, дүржүлгелиг сакманчы, Тыва АССР-ниң Дээди Совединиң Президиумуунуң Хүндүлел бижиниң эдилекчизи) база Дыртыына Мага-Шириевна Бичеоол (Тыва АССР-ниң алдарлыг малчыны, Октябрь Революциязы, Күш-ажылдың Кызыл Тук, «Хүндүлелдиң Демдээ» орденнериниң база хей медальдарның эдилекчизи, хоочун сакманчы, персоналдыг пенсионер) олар.

Бо арга-дүржүлгелиг, кежээ, кызымак сакманчыларның ачызында хураганнар хораваа, шуптуг онча-менди.

«Малчын» совхозта ады-сураа алгып-сураагжаан ол сакманчылар кодан хураганнарны шактап чемгерип өөредип алган.

Оларже үнген кодан хой өдекче киргелекте, бо сакманчылар кажаа иштинде хой чаа хураганнарны сигеп, көк-сулаабиле чемгерип, суггарып турда, ажыл мырынай төнмес.

Кыштагның кедээзинде улут сынның адын Ак-Баштыг дээр. Оң, шынаамда, бедик сын — далай деңнелиңден үш мун ажыг метр бедикте турар. Сынның эдектеринден үш үүс ажыг хой шуужун батпаш, ам кажаазының чанында чедип келген, эмзирер дээш хураганнарын четтикпейн манап турары бо.

Кодан хойнуң ээзи, Мөңгүл-Тайганың «Малчын» совхозта дүржүлгелиг хойжу, коммунист, улус депутаттарының район Советиниң күүскөм кежигүнү Монак-оол Донгакович Бичеоол өөнче кирип, изиг шайын аартап орар аразында, оон-биле ужуражып, чугаалаштым.

Монак-оол Донгакович Бичеоол онгу беш чылдың планнарын, социалистиг хүлээлгелерин бүрүн ажыр күүсеткен. Онгу беш чылда 1019 хураган доруктуруп өстүрер планын ол 1242 башка чедирип, күрүне планын 121,9 хуудга күүсеткен, планнаан 223 баш хураганын ажыр өстүрген. Ол мынаш 1908 кг дүк дүжаар тургаш, херек хырында 2283 кг дүктү дүжаан, планнаан 375 кг-ны ажырган. Хойжулар аразынга калбарган чарыштың типлекчилериниң аразынга киргеп.

М. Д. Бичеоол бодунуң хойжудаанының чээрби үшкү чылында — он бирги беш чылдың баштайгы чылында мал кыштаглаашкының база эки эртинрил турар. Бо хүнүмерге чедир ол 264 хураганны менди доруктуруп турар. Коданда хоюнуң деңгел-күжү ам-даа эки. Өдек-кыштаанда сиген-ширбиш, көк-сула, хоолулуг чемнер, дус четчир.

— Ам кол соруулга болза, хамык күштү малдың төлүн мегеп камгалап алырынче, деңгели баксырап, арын орар хойларның азырал-тежээлинче киләэнгей салыры — деп, М. Д. Бичеоол түнелиннде чугаалады.

А. БЕГЗИ.
Мөңгүн-Тайга район.

«СЭКП-ниң XXVI съездизиниң материалдары» деп ном

«СЭКП-ниң XXVI съездизиниң материалдары» деп ном үнген. Эш Л. И. Брежневтиң кылганы. Совет Эвилелиниң Коммунистиг партиязының XXVI съездизинге Төп Комитединиң Отчёдүнүн, СЭКП-ниң Төп ревизия комиссиязының отчёт илеткели, Маңдат комиссиязының илеткели ол номда кирген.

Эш Л. И. Брежневтиң Отчёдүнүн талазы-биле съездиниң резолюциязын, ССРЭ-ниң Министрлер Чөвүлелиниң Даргазы И. А. Тихоновтуң «1981—1985 чылдарда болгаш 1990 чылга чедир үеде ССРЭ-ниң экономикатыг болгаш социал хөгжүлдезиниң кол угланылышкынары» деп илеткели ол номда киргеп.

Чурттуң хөгжүлдезиниң Кол угланышкыннарының дугайында СЭКП ТК-ның төлевилелиниң талазы-биле съездиниң доктаалын база ол документинин съездиге бадыттыгнаан техизин парлаан.

Чурттуң коммунистериниң шуулганындан соңгуткан СЭКП Төп Комитединиң болгаш СЭКП-ниң Төп ревизия комиссиязының составтарын, СЭКП Төп Комитединиң Пленумунуң дугайында информастыг дыңналгыны, съездиниң хаарда эш Л. И. Брежневтиң чугаазын ында парлаан.

Ук номну Политиктиг литератураның ном үндүрер чери парлаан үндүргеп.

БЕДИК НЕГЕЛДЕ-БИЛЕ

Армиялга, үжар түүлге болгаш флотка дузалаарының бүгү-эвилел эки тура ниитилелиниң кежигүннери СЭКП-ниң XXVI съездизиниң төөгүлүг шинтпирлерин амыдыралга боттандырарынга чугула салымшкынын киирип турар. Олар чаа беш чылда бедик соруулгаларны чедип ап, партияның төлевилээн соруулгаларын чедиишкиннег күүселарын күзеп турарлар. ДОСААФтың Москвага чаа болган пленумунуң киржикчилери ол дугайын чугаалаан.

Чурттуң коммунистериниң шуулганының түңнелдиринин болгаш ооң съездизиниң шинтпирлеринге холбаштыр ниитилел организацияларының соруулгаларының дугайында илеткелди ДОСААФ ТК-ның даргазының орлаакчызы генерал-лейтенант В. В. Мосийкин кылган. Ажылчы чоннарның, аныяктарның ортузунга кижизидилге ажылының деңнелин улам бедидериниң, өөредилге черлерин кадрлар-биле быжыглаарының, материал-техниктиг базаны үй-ыраңгайжыдарының, организастыг ажылдың деңнелин бедидеринин эйтырыглары пленумнуң киржиктилерге корген.

(СЭТА)

Национальная краеведческая библиотека

Депутат БУЛУҢУ

Чер-чер Советтери — боттарының девискээринин эелери. Олар девискээринде турар албан организацияларның, будурулгелериң тодаратказ, оларның удуртукчуларына даалгаларны бергеш, ажылдарын контрольдаамышаан, оларның социалистиг күүселдеми чедим ажырына, патриотчу эгелээшиннерин деткиринге бөстүг чүүлны чедирип турар. Чер-чер Советтериниң хөй-бүру хамыжар албан организацияларны, будурулгелериң тодаратказ, оларның удуртукчуларына даалгаларны бергеш, ажылдарын контрольдаамышаан, оларның социалистиг күүселдеми чедим ажырына, патриотчу эгелээшиннерин деткиринге бөстүг чүүлны чедирип турар. Чер-чер Советтериниң хөй-бүру депутаттарының

АКЫ-ДУҢМА УЛУСТАРНЫҢ БУЗУЛБАС ЧАҢГЫС ЭВИ

СЭКП-ниң XXVI съездиниң ажылы, социалистиг чуртгарның акы-дуңма партияларының телэлекчилериниң анаа байыр чедиргең чугаалары, күш ажылчы коллективтер-биле ол партияларның делегацияларының совет черге сорук киргең өөрүшкүдүг ужуражышкыныары биетиң сорудгарывыстың болгаш планнарывыстың бир-ээй эп-сетиилиг чорууның дугайында, майыралды болгаш ховелиишкиниерни калбартыр дээш чайгылыш чок чүткүлүүн дугайында тодаргай херечилеп турар.

«Күрүнеер аразында харылзаларны шагдан бээр улустар аразында харылзаалар кылдыр алып келген. Ынчалзажок чүгле бистиң үеэвисте, социализмниң делегейинге, ол харылзаалар бүдүүл-ле улустар аразында харылзаалар болган. Ол харылзааларга миллион-миллион кижилер дерт киржип турар. Ол дээрге социализмниң принципиалдыг чаалап алышкыны, кижи терелгелеэнин мурнунга өөн үлүг ачы-харыылазыыр» деп, ТК-ниң Отчёт илеткелинге ам Л. И. Брежнев демдеглээн.

Чаа делегейниң чырыкылыг түлүүн бистер кады кылып, күрүнеер аразының теогуде кестүп кирбээн хевирин тургузуп турар бис, ынчаларга марксизм-ленинизмниң идеяларының, социалистиг интернационализмниң амыдыралчы чоруу ында тодаргай идергейлеттинип турар. Социал-экономиктиг хогжудениң, делегей политикалының бүгү кол айтырыгларының талазы-биле социалистиг чуртгарның үзел-бодалдарының принципиалдыг чаңгыс эви болдыктырган.

Сырый кадыг ажылдажылганың үндезинериниң үндезини, оок дириг аза-медерели — коммунистиг акы-дуңма партияларның дем хаттыштырган ажыл-чорудулгазы болуп турар. Отчёттуг үеде дээш денгелеттинип, майыралдың үзеи чеди ужуражышкыныарның Крымга болганы XXVI съездиге демдеглээн. Акы-дуңма партияларның болган чуртгарның аразында харылзааларны калбартырының перспективаларын, делегей политиказының кол айтырыгларын, келир үеде сорулгаларны ол ужуражышкыныарга чугаалаачын көргеи. Партия-чазак делегацияларының акы-дуңма социалистиг чуртгарның аразында эргижары үргүлүг болуп турар, делегей харылзааларының идеологтуг болган партийжи-организастыг ажылдың айтырыгларының талазы-биле ТК-ларның секретарьларының чөвүлел хуралдары доктаамал үргүлүг болуп турар. Партия, күрүне болган хей-ниити организацияларының, бүдүүрүүге коллективтериниң аразында бижыг харылзаалар тургустунган, үгаан-билзл амыдыралынга, идеологияга болган культурага акы-дуңма харылзаалар улам калбарып турар.

Совет Эвилели-биле майыралдың болган кады ажылдажылганың идеяларын акы-дуңма чуртгарның хей нүрүзүнүң конституциязында бижээн черүк бистиң чуртувуска улуг идегелдин дугайында херегледип турар-дыр. Социалдың чуртгары биле майырал, кады ажылдажылга болган ботботтарынга дузалажылга совет дашгыны политиказын кол түзүк болуп турарын ЦК-ниң ээл Конституциязы бодунга малгандр чарлаан.

Совет Эвилели болган социализмниң аске-даа чуртгары чуртувуну ажылга дээжок чугаа дашгыны байдалдарны хамгыдып бөрүнге чүткүвүшаан, тайбың дээш, чаварлышкынны быжыглаар дээш, чаа тайбының кыжаныышкынынга удур идегелдиг болган шинтирлиг демисеэли чорудуп турар. Варшава Керээзиниң Организациязының, хамыктың мурнунда өөн Политиктиг консультатиктиг комитединиң ажыл-чорудулгазы делегей керектериниң салгарлыг болган чаагай үре-түнненлиг рольду ойнап турар. Политиктиг консультатиктиг комитет Хельсинкиге Нинти-Европа чөвүлел хуралынга оруктү ажыткан болган делегейниң хей-ниитиниң кичээнгейин хаара түскен чугула чаа инициативаларны кылдырган. Социалдың чуртгарның шериг политиктиг камгалал эвилели тайбыга шинчыны-биле барган болуп, улустарның социалистиг чаалап алышкыннарын бүдүрелдиг камгалалгынга эргежок чугула бүгү чүүдерлиг болуп турарын съездиге онзалап демдеглээн.

Бистиң экономиктиг кады ажылдажылганың үндезинериниң үндезини, оок дириг аза-медерели — коммунистиг акы-дуңма партияларның дем хаттыштырган ажыл-чорудулгазы болуп турар. Отчёттуг үеде дээди

В. И. Ленинниң төрүттүнген хүнүнден бээр 111 чыл болуп оюнга

УЛЬЯНОВТАРНЫҢ СИБИРЬГЕ ЧУРТТАП ТУРГАН ЧЕРЛЕРИ

Ульяновскиниң педагогика институдунуң башкызы С. Ситин чаа амылда төмүйлаткан: Волганың хөөчүн хоорайының төп кезээнде чаартылга амылдары ыылып турар ажылчынарның консультантызы (штаттан дашкаар) амылга ону төмүйлаан. Ульяновтарның өгбүлезиниң чүрттап турганы мооң мурнунда Москвоская, ам Ленин кудумчуузун тургузарынга крайның төвгүзүн өөренирлеринң удуртуучузу. төвгү башкызының сүмелери дына амыптыг болган.

Ол төвгүлүг кудумчуунуң бир квартазларының бирээзи амыг черде мемориал болур. Эртиен чүс чылдагы турганы ышкаш хевиини тудугчулар аңаа тургузар деп турар. Баштыңчының аты-биле холбашкан хөй-хөй черлер ол кудумчуда эвээш эвес. Аныын Владимир олап гимназияже чоруп турган. Ында магазинээн Ульяновтар номнарны болгаш ноталарны сазып ап турганнар. Өскө бир бажыңга типография турган. Ленинниң ачазы Илья Николаевич албан херээнниң аайы-биле ынаар болза киргилээр.

Чүс чыл мурнунда ол тудуглар кандыг хевирлиг турганыл? Оларның хөй кезии хөй удаа эде ыылдынган болгай. Ол айтырыгларга харыыны С. Ситин бээр деп шиитпирлээн. Хоорайның чүрттакчылары — аныян Ильичиниң ыңчаардагы үе-чергелериниң ол үеде улустуң амыдыралының болгаш чаңчылдарының үлептиир болгаш культура дугайын за, кудумчулар болгаш чамдык бажыңнар дугайын бижээн аартен муң чыгыы карточкалар ыынаа бар.

Хөй санныг папкаларда — Ленинчи черлерни эде дерип турганының дугайында хөй санныг чүрүттер, шыйыглар, схемалар, планнар. Ол дээрге чүртту хөй чылдарда өөренип келгенинин түңнелинде чедип алдынган. Төвгүчүү ол кижи шаандагы үениң үнелиг документилерин шыгжап чоруур кырганнарны база дилеп тыпкан. Ульяновскиниң, Москваның, өскө-даа хоорайларның архив черлеринге барып, Сиң бирэзи дугайында мооң мурнунда билдинмес чүүлдерни тыпкан.

Чөгээлчылар, чурукчулар, архитекторлар — С. Ситинниң бажыңының эдилчилары. Олар сонуургаан айтырыгларынга харыылаарны өөн ап турар. ССРЭ-ниң үлүстүң чурукчузу Н. Жуковтуң чураазы Ильичиниң портредин бажыңның көскү черинде аскан. Ол чурукта мынча деп бижээн: «Келир үениң салгалынга үнелиг чүүл ыылдыр арттырган ажылыңарга мээң сүрээделимниң болгаш вердүшкүмнүң демдээ ыылдыр Сергей Львович Ситинге».

В. ЗЛОБИН.
СЭТА-ның корр.

Ульяновск.

КӨДЭЭ СЦЕНАДА

Бирээ чөп-хемчеттүүр оюн-көңгертке база сүлдүлүг улус. Кунгурлуг суурнуң Культура бажыңынга солуң концерт болуп бергилээр. Чөөлүктә чаа трупай көрүлеенин организастап эрттиргеп. Аңаа чедип алган организацияга кирипшкен. Терөө-Хөл сельпозунуң, участок эмнелгезиниң, Сарыг-Хөл сүт-баразан фермазының коллективтери түс-түлүгүн дес-дараазалаштыр шаңналдыг бирги, ийги, үшкү черлерни эзэлээнгер.

Сельпо коллективиниң тургусканы «Партияның тугу» деп номерлээлгеге үүлгэм эки болган, оону Ө. Б. Оңдар тургускан. Бот-тывынгыр ураа түүлүүн, партия шүүлтезиниң Н. Д. Онларның майдоливарга аялгалары солуп. Участок эмнелгезиниң коллективиниң лепсин казаглагы эки болган. Сүт-баразан фермазының коллективинде совхозтуң савычылары, аалчыларны биштарының талантызын көргүзүп, чоңга аян түткан.

Көрүлде шиитпир-биле эки ырлыг, тыңгыс ногоо ыдыктыг ыяш кыжын зерилеелериниң чок болуп турарындан аңаа ойнаар кижилер тывылбаан.

Б. ЭРЕКСЕН.
Культура бажыңының директору.

Кызыл район.

ҮР АЖЫГЛАТТЫНАР

«Нива» комбайнының дыка хөй ажыттың белдирлерин ынаныштыг болгаш үр ажыглаттынар болдурарынга ССРЭ-ниң Эртеммер академиязының Машина тудуунун институдунуң эртеменнери дузалаан. Безекгериин дүрбүжер черлерин лазер-биле белгилаткан. Оларның дүрбүжүүшкүнге элевеэн 20—30 катап улаткан дээрээ чорутқан шенелдезер көргүскен. Шинчилелдерниң түңнелдерин Таганрогтуң комбайн заводунга дамчыдып берген.

— Чурттуң көдээ ажыл-агыйының машина паркыны чайтылың чок калбарың турар — деп. институтуң директору, ССРЭ-ниң ЭА-зының корреспондент-кежигүзү К. Фролов чугаалаан. —Көдээ хереглөөр техниканың хөй-хөй хевирлерин бүдүрер талазы-биле кол капиталистиг чурттарны ажыл эрткен бис. Чижээ, ССРЭ тракторларны АКШ-та, ГФР-де, Англияда болгаш Италияда бүдүрүп турарын катай алганындан хойну үндүрүп турар.

Шинчилеэжек көдээ ажыл-агый бүдүрүлгезин механизастаар талазы-биле тамыы айтырыглар ам-даа шиитпирлетинмээн. Директорнин электроннее элеп, үредил каарының уламыжындан техниканың аңаа турары ховар эвес. Оон түңнелинде хову ажылдарының хуусазы үзап, дүжүүтүн чамдыкы черге калып, продуктинның богүнеэни ажыдып турар. Ам эвээш эвес негелдемнер хомудалларны болдурүп турар көдээ ажыл-агый техниказының шынарында чөптөөлүг чаа беш чылда чайладыры, ол ынчаар бедик негелдемнерге дүүшкен турарын чедип алыры СЭКП-ниң XXVI съездизинге демдеглеттинген.

Көдээ ажыл-агый техниказының шынарын, ынаандырыын база үр ажыглаттынарын белдирингге эртем шинчилелдери чогуур салыышкынны киирер үжүрлүг. Оон чеднишкиннери— көдээ ажыл-агыйга эртем-техниктиг депшилгени дүргедедиринге ынаныштыг база. Бистиң институтуу чижекке ап көрээлинер. Машиналарның күжүн улгатырарының теоретиктиг үнелеринерин ажыглаан кылып турар бис. Оон-биле чергелештир көдээ ажыл-агыйның машина тудуунун өйү келген негелдемнерине дүжүп турар дузалал шинчилеллериниң хемээлэ бистиң планнарывыска өөүп турар. Ол-алырга богүнээ санаалдарынга бистиң белеп белүп турарывыс чамдык техниктиг чаа чүүлдерни алап көрейн.

Трактырларда болгаш комбайнларда ян-не үреливиеч черзер дүрбүжер белдирлер болур дээрзин сан-фактылар көргүзүп турар. Ол талазы-биле практиктиг ажыллап кылган чүүлзер эки түңнелдерин берген.

Үнелиг шынарлардыг болуп турар металлофторопласт дээр дыгушаан материалды институтка ажылдап кылган. Оон кылган подшипниктер үзээшкини хереглевес, конструкция талазы-биле коңчуг быжыг болгаш дазарыышкынга алыспас. Чайганырының чанчыл [illegible] подшипниктерин кылырынга бедик шынарлыг кадыргаан капны ажыглаш турар болгай. Шынаарга металлофторопластаан кылган подшипниктерниң 80—90 хуулу чиик карыгалыг, шоолуг күүгүр чок кандан тургустунган. Чаа материалды машина тудуунга калбаа-биле ажыттаар чорук канчаар-даа ыяжык улуг экономиктиг ажыкты бээр.

Сут-литингге турар насостарга сүтүүн талдарын [illegible] түүгеи үреливиеч. «Родник» дээр, сүтте турар электроонасосту Көдээ ажыл-агыйны электрификастуунун бүгүнгээлеп институдунун специалистери-биле кады чогаалып кылган бис. Оон подшипниктерин аңаа сүг болу-да үзеп турар. Шангыя Ортаазы Азиянын байдалдарынга, оларда хойларны кудук сууннан сүттарар черлерге, ол насос эргежок чугула.

Бистиң лабораториялырывыстың бирээзинде физиктерниң, химиктерниң, биологтарныңконструкторларның күженишкиннери-биле спирлээшкинге үүр хемчеглерни ажыллап кылып турар. Оон эчис сорудгазы — көдээ ажыл-агый машиналарының башкарыкчыларынга тадарымчалыг байдалды тургузары. Хөй-хөй шенелдерниң түңнелинде пневматиктиг сүлүүн үлегерин тургускан. Сиреэлээшкиннин деңнелии алды катап кудуладыры чедип алдынган. Ол олуттуу «Нива» комбайнның төлевилеп турар хевирингге сүмелеп турар бис.

ССРЭ-ниң Эртеммер академиязының ажыллап ыыгаары шинчилеллериниң комплекстиг программазының биштелгелеринге машина шинчилеп-чергелештир, чүрттүн оңгон шинчилел организацилары киржип турар. Ол программа көдээ ажыл-агый техниказының күжүн улгатырарынга, роботтарны, манипуляторларны биштеп шаңналтаар машиналарны киирипштир, көдээ ажыл-агый будүрүлгезин автоматчыларынга төрээлээр чашиналарның системазын тургузарынга үлегеп. Оңу күүседир чорук көдээге улуг-улуг техниктиг болгаш содиал айтырыгларны шиитпирлээринге үлегеп артечиниг чүгула салыышкынны болгу.

(СЭТА-ның корр).

Москва.

ШЕФЧИЛЕР ДУЗАЛАШКАН

Сүүрда албан организацияларга шефтер бо-ла организастаттынар. Улуг-Хем районда Арыг-Бажы сес чыл школазынга одаар ыяш белетгээринин чоокта чаа болган. Аңаа ереге бүргүзү 2 кубометр токпак белеткээн. Ийи удаа чоруткан ыяшт шефчиң түңнелинде 75 ев будо 150 кубометр ооң пакты белеткээш, школа левискөрүнде сөөртүп берген.

Шефчилердең Б. Доңдуң-Ээш, Д. Кыыл-оол, Д. Доруң-оол, Х. Сандаков, Б. Соңгулда, Д.-Х. Болат-оол, М. Биче-оол болгаш өскелер-даа шалыпчы ажылдаан. Школада комсомол организациязының секретары Люба Дашбай удуртқан 20 комсомолчу 20 кубометр ыяшты белеткешкен.

Х. САРЫГ-ООЛ.

ХААКТЫГ ҮНҮҮШКҮН

ВЛКСМ Чөөн-Хемчик районнуң киласс эргелекчиин Владимир Ховалыгга удуртқан бригадазының [illegible] чаа «Чыраа-Бажы» совхозже ыыгтыг [illegible] келгээр.

Олар Дагыр-Шеманың комсомолчу-аныяктарының хойлу бригадазынга болгаш Шык-Бажы сүт-баразан фермазынга ораазынар. Аңаа барган олар СЭКП-ниң XXVI съездизинин материалдарын чоокта таныштырып, мурнакчыларга тускаатканы агитхуудустарны, хаяа [illegible] материалдарын, таныштырган.

Олда хүн районнуң Культура бажыңының [illegible] талаазы болгаш ыыгтыг программаны [illegible] бадаткаан. Фермаларга Сергей Ядра-Сылын, Алла Сөңгүр, Сенелеева Валентина, Наталья Антоновна спортсменнери, [illegible] ыыгтыг [illegible] көрүүлер көргүзүп бергилээр.

Клубтуг [illegible] сүт-баразан фермазының механизатору, Ленин орденниг совхозтуң [illegible] Ленинниң аттыг совхозтарның удуртукчуларының олче кичээлдерин коштаан.

Н. ДАЖИНМАП.

ЭКИ ЧЫЛГЫЧЫ — ЭЗИРГЕ ДӨМЕЙ

Мен чоокта үнген «Шын» солуудан Улуг-Хем районда Жданов аттыг совхозка солуң спортчу маргылаалар боор эрткенин сонуургал-биле номчудум. Оон пиитинде ыяш шаңбалдаттырының маргылаалар чүгүм-на малчын чүрттүп оюнуу дээрээн онзалап көрдүм. Оон ынай ол чугле оюн-тоглаа эвес, а харын-даа чылгы маадыр ажылынга база бир чүгүла чүүл болур.

Сөөлгү үеле бистиң республикада чылгы малдың санының өспейн турарынга болгаш ол малды малдаар кижилерни тывылбас адарганынга үшта [illegible] чүгүртүп турган ыяш ам шыдавас адарганывыс безин [illegible] салдарлыг боор турар. [illegible] ышкаш чер оларның чылгы малды шаңбалап, төрепчилеп, аргамчы ыяш албас ажыл малдарды берге. Ынчангаш [illegible] чүгүртүүр муңгаш чаңгыдап, кадарган чылгызын бөлүп шиидавайн саңнаарлар, моөң-моөңу-биле осунар таваръллар бар.

Малды багай шаңбалар чылгычылар мал түдүн мунарда [illegible] ышкаш ол-ынаар хүнну базып бөлер. Тудар дээн малын 10-20-даа катап чазар. Ынчан турда мунган аъдыда турар, ойладып-сывыртаан мал ойлап-суксаар. Ол мынга тургаш чаңгыста тудар дээш эмдик малды, [illegible] ышкаш [illegible] даазып салыптар. Оон келээрээ ийи-бир мал тудар дээш 10—15 километр хире черде ажыктарже сүрүп чедирер, хой чылгы ажыгаа баскылажыр, тепчилежир, оон уламыжын комдээр.

Ынап шаңбалдар эрес-кашпагай чылгычылар мал түдүн да чылгы болуп, оңу ойлажып, шүүдеп-даа турбас боор чүве. Тудар дээн малын тургап черинден-не азыр дег «теп» алгап бар. Ындыг чылгычыларың мунгу черер аътары аяа гөмүт, бүтүргеп-даа бир, малдарын малчынын күүдевесеп даа ап болбас.

Мен бодап көөргүмге аңгы-даа районнарда көдээ ажыл-агый чөпшээрелери сөөлгү үеде чылгычыларны чылгы малын улам өстүрүп көрүлгезинге ышкаш малдаар кижилерни бай-даа болгаш өөредилге. Белгүзүрээнге кичээлейн талыры чүгүмүн тургуза. Аңаа тааржыгүн, от дээштүг [illegible] ыяш-даа ышкаш [illegible] ажыл-агыйын [illegible] ажыктарын [illegible] ам-даа бир [illegible] ышкаш [illegible] чүгүртүүр [illegible] ышкаш [illegible] ыяш-даа [illegible] ышкаш [illegible] ажыктарын [illegible] ышкаш [illegible] ажыктарын [illegible] ышкаш [illegible] ажыктарын

Бүгү чурттарның пролетарийлери, каттыжыңар!

ШЫН

СЭКП Тыва обкомунуң, Тыва АССР-ниң Дээди Совединиң болгаш Министрлер Чөвүлелиниң органы

№ 73 (11571) | 1981 чылдың март 27, пятница | 1925 чылда үнделеттингеи | Өртээ 2 кеп.

СПОРТТУҢ МАССАЛЫЫ ДЭЭШ

«Совет спортчуларның кайгамчык чедиишкиннерин Москва Олимпадазы херек кырынга көргүскен. Ынчалза-даа бистер кезээде чүгле спортчу шылгаралдарны эвес, а харын күш-культураның болгаш спорттуң массалыын хамыктың мурнунда үнелеп турар бис. Бо херекте чедиишкиннер тодаргай. Ынчалза-даа кижилерниң хөй кезинге спорт ам-даа чүгле көөр оюн болуп артпышаан. Ындыг байдалды эдер херек. Күш-культура чурттакчы чоонуң бүгү кезектериниң, ылаңгыя уругларның, хүн бүрүдеги амыдыралынга кирген турар ужурлуг» — деп СЭКП ТК-ниң XXVI съездизинге СЭКП ТК-ниң Отчет илеткелинге СЭКП Төп Комитединиң Чингине секретары эш Л. И. Брежнев чугаалаан.

Шак моон алгаш көөрге, Коммунистиг партия болгаш Совет чазак күш-культураны болгаш спорттуң бистиң чуртувуска моон-даа ынай улам сайзырадып, аңаа миллион-миллион кижилерни хөйүн-биле хаара тудар дээш улуг кичээнгейни салып, ону күрүнениң херээ кылдыр көрүп турар-дыр. Бо талазы-биле бистиң республиканың партия, совет органнары, профэвилел, комсомол, спорт организациялары база элээн ажылдарны кылып чорудуп турар.

Сөөлгү үеде республиканың элээн хөй районнарында, совхозтар төптеринде, школаларда чырык, делгем спорт залдары ажыглалга кирген. Чүгле 1980 чылда безин Каа-Хем районда СЭКП-ниң XXV съездизи аттыг совхозта, Тандыда Дуржулга станциязында, Өвүр районуң төвү Хандагайты суурда. Улуг-Хем районда Чаа Чаа-Хөл ортумак школазында болгаш өске-даа черлерде чырык, делгем, чаа спорт залдары ажыглалда кирген. Оон уламындан ол черлерде хөй-хөй аныяктар хостуг үезинде спорттуң янзы-бүрүү хевирлериниң талазы-биле ажыттынган секцияларда, бөлүмнерде хаара туттунган болгаш хөй кижи киржикчилиг солуң маргылдаалар, эш хүүзүнүң ужуражылгалары болуп эртип турар.

Күш-культура болгаш спортче массаларны калбаа-биле хаара тудуп, ГТО-нуң нормаларын дужаар улустуң санын көвүдедир дээш районнарның спорт комитеттериниң аразында калбарган социалистиг чарыштың эрткен чылгы түңнелдеривиле Эрзин район эки көргүзүглерни чедип алган. Амгы үеде ол районда 3217 күш-культуржу бар. Оларның 1116-зы ГТО-нуң кышкы болгаш чайгы хевирлерииин нормаларын дужааганнар, а 1153 кижи спорттуң янзы-бүрүү хевирлериниң талазы-биле массалыг разрядтыг.

Чедиишкиннер-биле чергелештир спорттуң массалыг чоруун чедип алыр дээш чорудуп турар ажыл ам-даа чогуур негелдезиниге четпейн турар. Эң ылаңгыя кодээ черлерде «Урожай» эки тура спорт нитилелдериниң кежигүннериниң саны эвээш. Районнар төптеринде ургларының спорт школалары чүргустунмайн турар, а ындыг школалар бар черлерде ынаар ургларны хаара тудар ажыл кошкак. Республиканың нинти билиг школаларында күш-культура кичээлдерин эрттирип турар башкыларның 80 ажыг хүүзү дооскан түскай эртем чок. Оон уламындан өөреникчилер чогуур күш-дамыр сайзыралын албайн турар.

Хаактар, конькилер, волейбол, баскетбол мячиктери, футболкалар, майкалар дээш оон-даа өске чүүлдүң спорттуң дериг-херектелдери магазиннерде эвээш. А ол чорук күш-культураны массалыы-биле сайзырадырынга бурунгаар идиг бербейн турар.

Моон мурнунда чылдарда «Тыва кобальт», В. И. Ленин аттыг «Тыва даг-дүгү» комбинаттарның ажыл-ишчилери спорттуң он ажыг хевирлеринге цехтер аразынга спартакиаданы чорудуп, ынаар дыка хөй ажылчынарны; инженер-техниктиг ажылдакчыларны хаара тудуп, дыштанып хүннерде солуң ужуражылгаларны, спортчу маргылдааларны доктаамал эрттирип турган болза, амгы үеде ол ажыл сулараан, массалыг маргылдаалар эрттирбестей берген. Ынчангаш комбинаттарның үдүртүлгазы ынаар сагыш салып, ол ажыллы катап диргизер ужурлуг.

Ажылчы чонну спортче массалыы-биле хаара тударының бир улуг хемчээл ГТО нормаларының дужаалдазы болур. Бо талазы-биле бистиң республикада чорудуп турар хемчеглер ам-даа четпес. Чурттакчы чоонуң чүгле 12 ажыг хуузу ГТО-нуң нормаларын дужаарында хаара туттунган. Сөөлгү үеде Тожу, Мөңгүн-Тайга, Өвүр, Бин-Хем районнарда, Кызыл хоорайда ГТО нормзларының хөрек демдээнин эдилекчилериниң саны эвээжээн. Үлетпүр будурулгелерде, школаларда, профтехучилишелерде, ортумак тускай өөредилге черлеринде база ажылдап турар аныяктар ортузунда ГТО-нуң нормалары дужаар ажылды четпес организастаан.

СЭКП-ниң XXVI съездизиниң шинтпирлеринге дүүштүр спорт-массалыг ажылдың деннелиң үеним негелдезиниге чедир көдүрүп, оон массалыг чоруун чедип алыр дээш республиканың күш-культура болгаш спорт комитеди районнарда, хоорайларда спорт комитеттериниң, үлетпүр будурулгелериниң, ургларының спорт школаларының ажылынга удуртулгазы улам экижидип, оларга практиктиг дузаны чедирбишаан, сырый чарыгаалыг ажылдаары негеттинип турар.

СЭКП-НИН XXVI СЪЕЗДИЗИНИҢ ШИИТПИРЛЕРИН – АМЫДЫРАЛГА!

МУРНУКУ ОДУРУГДА

Кызыл хоорайда чер ажыыдары кылыр тудуг эргелеинде эки ажылдыг бригаларының бирээзинге Валерий Николаевич Бушмановтуң удуртканы бригада база хамааржыр. Олар карга четпестерниң Бүгүроссия нинтилелиниин Тывада салбырынын беш каът бажыныынын тудуунда ажылдап турар.

Үк бригада чээрби ажылчыннарлыг. Оларның хөй кезии бедик мергежилдиг дашчылар болгаш бизанчылар. Аразында ниймыралдыг, бот-боттарынга дузалажыр дем-биле ажылдап келген бригада алган хүлээлгезин күүседип, сөглээп сөүп аөлеп турар. Ниймыралдыг коллективтен чыдагаан чок ажыл шагы үзер, прогулдаар кижи чок. Ынчангаш ында күш-ажылдың бүдүрүкчүлүг бедик болгаш туруг материалдары хумагалыг чарыгзиттынып турар.

Бригазаның дең-деңги ажылынга бригадирнин кирип келген улуг улуг. Оон удуртқан бригалазы беш каът туйбу бажынның ийи подъездизиниин хаваларын салыр онаалдалыг. Боттарынга алган хүлээлгезин В. И. Ленинниң төрүттүнген хүнүнүн бүдүүзүнде бүрүн доозар дээш бригадаың кежигүннери күженишкининг ажылдап, ажылдың темпизин хүн бүрү бедидип турар.

Эргелелдин бригазаларының аразында күш-ажылчы маргылдаага киришкеш, бай эвес түңнелдерни олар чедип алгаңнар. Он бирги беш чылдың баштайгы чылының ийи айларында 38 муң рубльниң ажылдарын кылыр планын 55 муң рубльге күүсеткеш, мурнакчыларның олурутунда киргеннер. Бедик мергежилдиг дашчылар Геннадий Чухломин, Анатолий Семис-оол, бизанчылар Николай Родин, Ким Селиванов болгаш оон-даа өскелер эзлчет үлүүн 120—150 хуу чедир күүседип, бригазаның күш-ажылчы чедишкиннерииге төлептиг үлүүн киргеннер.

Мурнакчы бригаданың кежигүннери апрель 18-те ленинчи субботник эрттирер дугайында Москваның мурнакчы будурулгелериниң инициативазын бедик келдирлүүшкүн-биле дегжип турар. Коммунистиг субботник хүнүнде камнаттынган материаллар-биле бедик будурукчулуг ажылдаап, тудуг ажылдарын эки шынарлыг кылып чорударын шиитпирлээннер. Ол хүн ажылдаан акшазын беш чылдың фонлуктуг шилтемелерге

М. ОНДАР.

ЧУРУКТАРДА: мурнакчы дашчылар Н. Родин, А. Сэмгы-Балра (азаында), Г. Чухломин олар ажыл үезинде.

В. КАРА-САЛДЫҢ фотолары.

АНЫЯКТАРНЫҢ ШАЛЫПЧЫ АЖЫЛ-ИЖИН – ТӨРЭЭН ЧУРТКА

Ленинчи комсомол, совет аныяктар Коммунистиг партияның маттыкы, политиказын изин-биле чүүлдүгээнүп, деткип, СЭКП-ниң XXVI съездизиниң төөгүлүг шиитпирлерни соруктуг күүседип турар.

Ол дугайын ВЛКСМ ТК-ның март 25-те Москвага болган пленумунуң киржикчилери медеглеп турган. Чурттуң коммунистериниң шуулганының түңнелдерин болгаш оон шиитпирлериите холбаштыр комсомол организацияларының сорулгаларын анаа чугаалашкан.

ВЛКСМ ТК-ның бирги секретары В. Н. Пастухов илеткел кылгаш, эш Л. И. Брежневтиң кылганы партия ТК-ның Отчёт илеткелиин, партия съездизиниң өске-даа документилериин эге организацияларда калбаа-биле өөренип турарын онзалап демдеглээн. Келир чылдарда комсомолдуң нзей-кижизиглелиг бүгү ажылының чарылбас кезээ «СЭКП-ниң XXVI съездизиниң шиитпирлерин — амыдыралга!» дээр бүгү-эвилел ленинчи зачёду болу бээр. Ол чорун турарының үезинде боттарының комплекстиг планнарын күүседир дээш аныяк-өскенниң харылсалгазын бүгү хемчет-биле бедидип, тодаргай онаалдаларның практиказын калбартыр херек.

Кижиден кижизидери болгаш күш-ажыл — тудуш холбавыл. Маадырлыг чанчылдарга шыпчы ВЛКСМ ам: «Аныяктарның шалыпчы ажыл-ижии, билиглерии, инициативазын болгаш чогаадылгазын — он бирги беш чылга бараан болдурар!» деп дозуунуу келдирген.

Улус ажыл-агыйының эң улуг 130 ажыг объектилерии Бүгү-эвилелдиң комсомолчу шалыпчы тудуглары кылдыр чарааган. Бо беш чылда миллион чыгаа солдар, быстар комсомолчу путевкалар-биле ол тудугларга баар.

Комсомолдуң шефтээшкинниин чугула утпаныышкыны — чурттуң коммунистериниң шуулганынга чугаалап турган ажыл-чеи программазын боттандырарынга кирижилге-дир. Мал ажылы ВЛКСМ-ге шалыпчы фронт апарган.

Коммунистиг тургузуушкунуң улуг сорулгаларын күүседиринге Ленинчи комсомол төлептиг салыышкынын киирип, чаа беш чылда улам улуг чедишкиннерлиг болурун пленумиун киржиичилери айтыкаан.

(СЭТА).

ПАРТИЙЖИ СӨСТҮҢ КҮЖУ-БИЛЕ

СЭКП-ниң XXVI съездизиниң төөгүлүг шиитпирлерии совет кижи бүрүзүнүң чедирери, партияның айтымышкынарын күүседириие ажылчы чоннарны партийжи изиг сөстер-биле мобилизастаары — «Билиг» нинтилелиниң үш миллион кижилиг отрядының түңдүлүг болган харылсалгалыг үүлэлгези.

Бүгү-эвилелдиң «Билиг» нинтилелиниң болган РСФСР-ниң «Билиг» нинтилелиниң каттышкан пленумунга Бүгү-эвилел «Билиг» нинтилелиниң баштаар черииин дарказы академик Н. Г. Басовтуң илеткелиинде, пленум киржиичилериин саналдарында ол дугайын чугаалаан. Ол пленум бүрүзүнү хүн Москвага болган.

Чурттуң коммунистериниң шуулганының түңнелдерин болгаш оон шиитпирлериите холбаштыр нинтилел организацияларының сорулгаларын пленумда чугаалашкан. Он бирги беш чылда курунниң экономиктиг болгаш социал хөгжүлдезиниң перспективаларын лекторлар боттарының ажылынга хаиы илередип, аминыралдың совет хевирии, пролетарскы интернационализмниң принциптериие тодаргай сүрүлээнип, СЭКП-ниң даштыны политиктиг ажыл-чорудулгазын бүгү талаллыг таймылбырлаар ужурлуг.

Пленумуиң киржиичилери четпестерии ыях аналитеп, ленинчи пропаганданың сайыраңгайжыдарының курлавырларын илередип, оон ажыктыыя болгаш шынарын бедидиринии оруктарын тодаратқан.

(СЭТА).

ДЕЛЕГЕЙ КОСМОНАВТИКАЗЫНЫҢ АРЫННАРЫ

Юрий Гагариниң ужудуушкунунуң соонда эртием 20 чыл дургузунда совет космонавтиканың чедишкиннери — ракета-космос эртеминиң болган техниказының төөгүзүнге турасказаткан чыыштың темазы болган. Москвада Эртемденнер бажыныңга ол болуп эртген.

Орбитага баштайгы башкарылалыг ужудуушкуну боттандырганы үеден бээр бо чылын 20 чыл болур деп, ССРЭ-ниң Эртемнер академизиның оралакты президентизи, «Интеркосмос» чөвүлелиниң дарказы академик В. Котельников СЭТА-ның корреспондентизиие чугаалаан.

Орбитага ужудуушкуннарның үргулүглелиниң улатказы совет космонавтиканың шыгаранган чедишкиннериниң дугайын бижүүлүг чугаалап турар. Чер бомбузаан болганнар болгуны төөгүлүг ужудуушкуиуң плазетазының баштайгы космонавтызы 108 минута дургузунда күүсеткен. Эрткен чылын Л. Попов биле В. Рюмин космоска 185 хоиук ажылдаан.

Космос башкарылалыг ужудуушкуннаанының калбак хөгжүлдезиниң оларның бүгү кижи төрелгетенге ажыыл турар перспективалары амгы шагның ракета-космос техниказын тургускан эртемденнериниң, конструкторларының, ажылчыннарының хөй санныг коллективтериниң сорулгалыг ажылының ачызында болдунар аргалыг болган.

Космонавтиканың хөгжүлдезиниң баштайгы базымнарыидаиа эртемниг үлелзилээшкиннерге даянган. К. Циолковскийиың геииалдыг ажылдарында, Ф. Цандерниң, Ю. Кондратюктуң, В. Ветчинкиниң, өске-даа эртемденнериниң ажылдарында ол үргелештиргеи. Академиктер М. Келдыш биле С. Королёвтуң деткиг интернационализмниң принциптериие тодаргай сүрүлээнип, чер ажылдарның чүүлдүн, аныяктарыиа таварымчалыг байдалдарны тургузарын ажыл-агыйларда чорудуп турар. Оон-биле чергелештир хөвү ажылдарыиа киржиир агрегаттарны бригаларда четчелеп турар.

Кысказы-биле чугаалаарга, кадыр ажыл-агыйының кышкы үеде, эки шынарлыг белеткеп алырынче республиканың механизаторлары кыйгырып тура, боттарыиа алган күүседириие бин-хемчээл чедишкиниг күүседип, берген сөзүүге эе болуп шыдаанар. Бо талазы-биле республиканың ойгуларының аразынга чарлаан сонналистиг чарышка тиилекчи болгаш, Тыва АССР-ниң Министрлер Чөвүлелиниң, [illegible] база ВЛКСМ обкомунуң шилчиир Кызыл туктарын чаалап алганы оларны сорук киирип, улам күженишкининг ажылдаарын күүседиптерге.

РЕЙД БРИГАДАЗЫНЫҢ КЕЖИГҮННЕРИ:

М. САУЛЕНКО — «Саян» совхозтуң механизатору, үүлүү контролёр; М. СМЕТАНИНА — «Өөк» совхозтуң экономизи, ында улусчу контроль бөлүүнүң дарказы; С. ДАНЗЫН-ООЛ — республика радиозүүнүн корр.; Х.-К. МӨНГҮШ — «Шын» солуннуң корр.

Шериг албанының доктааткан хуусаалларын эрттирген шериг албанныгларны ССРЭ-ниң Чепсектиг Күштеринден 1981 чылдың апрель—июнь айларында халаар дугайында болгаш шериг албанынга хамаатыларың эзлчеглиг келдириишкининиң дугайында

ССРЭ-ниң камгалал министриниң ДУЖААЛЫ

ССРЭ-ниң «Бүгү-ниитиниң шериг хүлээлгезиниң дугайында» Хоойлузуун ёзугаар дужаарым болза:

1. Шериг албаным эрттирерииин хуусаазы 1981 чылдың июль 1-ге чедир доостур шериг албанныгларны Совет Арминиың, Шериг-Далай Флодуунун, ниизигаар болгаш иштики [illegible] хүнүнге чедир 18 харлапкан болгаш келдириишкиниң хуусаазын сонгаарладыр эргеи чок хамаатыларны, а ол мыкаан 1981 чылдың апрель-июнь айларында курлавырже халаар.

2. Бо дужаалдың 1-ги чүүлүн ёзугаар шериг албанныгларны курлавырже халаарыбыле холбаштыр келдириишкиниң хүнүнге чедир 18 харлапкан болгаш келдириишкиниң хуусаазын сонгаарладыр эргеи чок хамаатыларны, а ол мыкаан келдириишкинден сонгаарлаттыкын хүнүнээ [illegible] келдириишкиниң назызы улгатказы хамаатыларны Совет Арминага, Шериг-Далай Флодуунга, кызмгаар болгаш иштики шериглерге шериг албанынга келдирер.

3. Дужаалды бүгү-ле роталарга, батареяларга, эскадриларга болгаш нарабльдерге чарлаар.

ССРЭ-ниң камгалал министри Совет Эвилелиниң Маршалы Д. УСТИНОВ.

СӨЗҮНГЕ ЭЭ БОЛБУШААН...

«Шын», солуннуң, радионуң болгаш улусчу контрольдуң каттышкан рейдизи

Бин-Хем районуң совхозтарының, Сельхозтехниканың район салбырының механизаторлары болгаш инженер-техниктиг ажылдакчылары 1981 чылдың кодээ ажыл-агый ажылдарын чедишкиниг чорудары-биле кодээ ажыл-агый техниказын кышкы үеде эки шынарлыг септеп белеткээр, механизатор кадрларны өөредип, четкээр талазы-биле инициативаны үндүргеш, боттарының мурнунга белеп эвес сорулгаларны салганнар. Часкы хөвү ажылдарын ой-шаанда бедик агротехниктиг байдалга эрттирери-биле совхозтарга андазыннар, культиваторлар болгаш сеялкалар септелгезин 1981 чылдың февраль 23-те чедир доозарын, трактор парыгын апрель 1-ге чедир 90 хуудан куду эвес кылдыр белеткээрии, тараа комбайнарын болгаш сигем белеткээр техниканы май 1-ге чедир бүрүн септеп доозарын болгаш өске-даа чүүлдерии кылырын Бин-Хемчилер хүлээгеп.

Ам часкы ажылдар эгелээриие чедир санныг хонуктар арткан. Бин-Хем районуң совхозтарының механизаторлары, чер ажылдыларга ажаа канчаар белеткенин турарын, кыйгырыг үндүргеш, берген сөзүнге эе болуп шыдааннар бе? Ол дугайын «Шын» солуннуң, радионум болгаш улусчу контрольдуң каттышкан рейдизи хынаан.

Часкы хөвү ажылдарын чорударының баш бурунгаар туругскан планын сөзүгаар, «Саян» совхозтуң чер ажылдыгларын бо чылын 11 муң 750 гектарга тараа болгаш мал чеми культураларын [illegible] 30 гектарга картофелин болгаш 5 гектарга ногаларны тарып олуртур ужурлуг. Оон аңгыда 6550 гектар черни чазын удур ындырар. Бо улуг хемчээлдиг ажылдарны кыска хуусаазда эки шынарлыг чорударын техниканы, үрелиннерии, механизатор кадрларны, хөвү гурлагларын болур-чогуурун белеткээнинден, күш-ажылды болгаш социалистиг чарышты бедик деннелге организастаашкындан кол хамааржыры билдингир.

Совхозтуң механизаторлары, [illegible] техниканың ажылдаттыкларын тракторлар болгаш кодээ ажыл-агый машиналарын часкы хөвү ажылдары эгелээр бетинде бүрүн септеп доозар дээш күженишкининг ажылдап келгеннер. Септелгеде хаара туттунган түс-түс механизаторларның болгаш звеноларның аразында чарышты организастап, оларның ажылдаваның шынарыне улуг ынчээнгейни салып келген. Оон түүнелинде бо совхозта ам бар «ожуг» машиналарны ажылдаарынга бүрүн белеткеттинген. Ынчалзажок артык кезектерде хандырырга бөгөй болгаштындан тракторлар септээри чоюдал турар. Иян ДТ-75 болгаш беш К-700 ам-даа септелге мастерскаязындан үмээн. Ынаңгыя часкы чайгы чер аңгыларынга, хөрзүн болбазырадырынга, үрезии чаштырарынга болгаш өске-даа ажылларга тускай отряд кылыр ажылдаар К-700-териин [illegible] мээнин, сельхозтехрайсалбырның ук ажылды саазадып турары совхозтуң чер ажылдыгларының чөптүт дуурээзинии болдуруп турар.

— Ол тракторларны хөвү ажылдарны эгелээриие чедир септеп белеткеп алырынга бүгү-ле хемчеглерни ап турар бис — дең. кол. инженер Н. Добровидский чугаалап турар.

«Өөк» совхозтуң механизаторлары кодээ ажыл-агый машиналарын септээрии бүрүн доозуп, дүүлүүр болгаш ол, чөрбөлүг трактороларны белеткээрии адактазымра берзе-даа база-ла үш К-700-түн септелгезии [illegible] Оларны база [illegible] хөйлыышкыны киг ажылдар эгелээриие чедир септеп алыр дээш күженишкининг ажылдап турарлар.

Чөрле ынчаш, «Беларусь», ДТ-75 тракторларының деңээрге, К-700, К-701 тракторларның техниктиг белеии кайы-даа совхозта куду дээрии рейд чемиле көрдүүс. Амгы [illegible] 32 «Кировецтерии» [illegible] 18-и азы чартык кезии ажылдарынга белеп. (**Улуг тракторларны септеп белеткээринде дүвүреичит байдал чүгле Бин-Хем районда эвес, харын өске-даа районнарда тургустунган**).

Маңаа немеп каар түве түлээрге, районуң совхозтарының септеер ужурлуг 184 тракторунуң 160-ы март 26-ны чедир белеткеттингеи. Артыын 20 ажыг трактору хөвү ажылдары эгелээриие чедир кыпсын алыр дээш чимчыштыг ажыл чоруп турар. Моон аңгы кырга, районуң сонгаарлаттырының трактор паркыгарыгы чогаа белеткеп бүгөй эвес. Ол мынаан тараа мичаймарын, суттат техниканың болгаш өске-даа дериг-херектерии септеп бөлүктээри ажыл-агыйларда дүрген темпиер чоруп турар.

Бир техниканы бүдүүлүүлүп ажылдаттырыңга бир кеш үнделиин — бедик мергежилдиг механизатор кадрларны өөредип четчелеп алыры болгай. Улуг трактористарны ийи эзлчегге ажылдадырынга совхозтарда ам-даа элээн хөй механизаторлар чедишпейн турар.

Совхозтар амгы үеде тараа болгаш мал чеми культураларын (кукуруза, тарымал тоорук, герои үрезиннериндеи ангыда) үрезиннери-биле чугаа кылдыр хандыртынган. Чижээ, «Саян» совхоз чазын чажар культураларның сорттуг 2100 тонна үрезиннерии үүлүп алган. Оларның 1500 тонназы —1.2 классты «Өөк» совхоз базада үрезиннерии четчип кылдыр белеткеп, чажар шынарынга чедир арыглап алган. Ам оларны хораннаар ажыл шеиирде чорун турар.

Бо чылын совхозтарга картофель тарып алыктыр шимдерии хемчээлии улгаттыргаиы-биле мөгүй үнгеи үрезиннер хөрегелде чедишпейн турар.

Шөлдерии органиктиг чем-материалдарынга сөөктүг [illegible]-биле кадыг чаштыр чорун минералдыг чемнеттирии [illegible] совхозтарда үлемчилеп турар. Ол мынаан ниивер-чаар материалдарның сөөктүг ырыын, сүттат техниканың [illegible] белеткээри, ангыда, картофель чатпыг ажыл [illegible] чорун

РЕВОЛЮСЧУ, ДАЙЫНЧЫ, КҮШ-АЖЫЛЧЫ АЛДАР

1981 чыл. Март № 3 (105)

ОТТУГ ЧЫЛДАР УТТУНДУРБАС

Ада-чурттун Улуг дайыны доозулганнан бээр 36 чыл арткан.

...ТАР-ның 10 дутаар Улуг Хурал болгуже ажылын июнь 25-те доскан. Орта Ада-чурттун Улуг дайынынга киржир, оон дайынчыларынга дузалажыр хүтайымда Тываның бүгү арат чонунга кыйгырыгны үнүрген. Улуг Хуралга санал берүүнер дайынчы аъттарны, белектерни эрээн чергелерни, харын херек болгаш чоннарээр болза боттарды-биле барып фронтуга тулчурүүн күзеп, чугаалап турганнар. Улуг Хуралдың төлээзи чогаалчы Сергей Пюрбю болгуун саналдыкын тиичүүлүде, фашизмни ажыл-ижилер дүнеймээ шуулуун дынзыр үн-биле чугаалаан. АРЗ Барлын-Хемчик кожкомунун секретары эш Бак-Кыс тыныштыкчы тенчүүлүвеге: «ССРЭ дедергенин!», «Совет улуг тывилеин!» — деп йөрээл салган.

Улуг Хурал доозулган соонда оон төлээлери кожуун, сумуларынче, албан ямы черлеринче тарап чангыланнар, бүгү-ле ажылды дайын байдалынга таарыштыр улуг кодурлуушкун-биле чорудуп ап-ледилер.

Кызылдың партыкомунун шөлээлэп доскан улустарны хожуунарының удуртур болгаш чоруткулаан. Мени АРЭ Чаа-Хөлчек кожуун комитединиң секретарынга чоруткан. Сумулар, арбаннарже хүн бүрүзе сургакчыларны чорудуп, кызыл шеригерге аъттар чыылдырын. Фронтуга ажыл-бүрү бээн чыылдаанын, арат чонунуң өртүзүнге сургаал ажылын улам күштедирип турду.

Кызыл шеригге аът чыылдырын болгаш фронтуга белек туралаччыгын эки-тура-биле черүүлер турда-ла, спецотрядтарга чижек-планны берип каап турган. Ону дыка бүдүүлеп келир турган бис. Дузалаачыларны чыылдырынга чон идепкейлиг киржип турган.

Бир катап чеңи Шемп сумузунаан 60 аът чыып алдырган-биле чоруткан чүве. Сумунун арбаннарынга дүрүлүүнүнүң эки киржилгези-биле үш хонук иштинде 64 аътты аккелдим.

1944 чылдың сентябрь айга кожуун шеригерлеттинга дуң чыыштар дүрбээ-ле сумуларга чоруткан. Мени Баян-Тала сумузунче чоруткан. Орта ийде-лээ хонуп иштинде 300 ажыг алгы-көжүн чыып алдым. Сумузун ортакчы даргазы Өөрүүге Лопсан-Сере Хор-Тайга чурттуг болгаш ажыл сургакчылыын алдыңгы ажыр ажыктыг.

1944 чылдың ноябрь айга мени АРЭ Тожу кожкомунун агитас-пропаганда килдизинин эргелекчизинге чоруткан. Орта баргаш АРЭ-нин ажыл-чоруулугаш-биле кинигелештир бала-ла сүзүглээрже ажыктырлап, фронтуга белек чыылдаан соксатпаан бис. 1942 чылдың эгезинде кожуунуң белек комиссиязының дартазынга сонгуп каан. Тоора-Хем, Тарлык сүзүглээрге чыылдаан белекти комиссия киржилгилери-биле хүлээп ап, ону шанак-тыг аъттар-биле Кызылче чоруун турдувус. АРЭ кожкомунун секретары Торжунуң тыныш-биле айза шилдиимнин чартының орун камгалалдаш фашизмге чыыштыг күштүг ыдыктарын, биф медерелчин ажыл үеверинин шилчидип турганнар. Чижээ, башкылаар Ламчыгаш, Самбайлаа болгаш Өлүгеп, Хамсыра, Хөгүр-Даг сумуларының аратары киллүүнда ан-олуг белүүн хөй-төрээл кижи, белекке базар турган.

1942 чылдың май 1-де бүйырлал хүнүнде, АРЭ, АРЭ кежээларының ажылдакчылары Кызыл Шеригге хаак чаа белеткеднивис. АРЭ кожкому февраль 23-те хаак маргылдаалы организастаашн. республикага бирги черни алган. ТАРЭ ТК-ның шаннал биижин алган.

Аныяктардан турустуктуг оолдарнар өөредилгези Сосхарның болгаш Гедиг-сөзүг турутулгазы-биле эки чорип турганның база-ла утпаан мен. Шеригге өөредилгеже ол үеде АРШ-ның шериг эмчизи турган С. А. Серекей Кызылдан келгеш, хынап көргөш, эки деп санаан.

ТАРЭ ТК-ның чоруткаңы-биле Эрзин АРЭ аныяктарга агитас-пропаганда, пионер килдизиниң эргелекчизи турган, кожуунуң бүгү сумуларын кезип, фронтуга белек чыылдырып чоруткан. Ол үеде Улуг-Хем район кожкомунуң секретары Ооржак Ооржакович Ооржак-оол Кызыл Шеригге хаак чаа белеткеп, ажыл-ижилерни дүрбээ-ле сумуларга чоруткан.

Ам ол кижилерниң аттарын, адын-сурактарын, ажыл-ижилериниң чүүлдерин сактып чоруурумга, оларның ажыл-ижилериниң ыдыктыг, ыраажылыг болганын, ооң-биле кожа бистиң ада-чурттуң Улуг дайынынга киржип, ооң-биле кожа чаңгыс чүүлдү — Ада-чурттуң Улуг дайынын чедип алырын сактып, ажыл-ижилеп чоруурувусту.

В. УЙНУКАЙ.

Каа-Хем район.

Совет Армиянын болгаш Шериг-Далай Флодунуң амыдыралындан

АЛЫШКЫЛАР

КЫЗЫЛ ТУКТУГ СОНГУ ФЛОТ. Офицер адымнылар Михаил биле Александр Пугачёвтерниң допчу намдарын чедип-ла ырак эвес. Кайынында ортумак школ бүдүүлеп, М. В. Фрунзе аттыг дүүди черүү-дайын утпаашкыннарга кирип алганнар. Улуг Михаил, өөредилгезин доозукаш, Кызыл туктуг Каспий флотилазының летчиктер хүрээлел алган. Ам капитан-лейтенант М. Пугачёв — ушкучук командири. Корабльдин экипажы социалистиг чарышкын кызыгаарлаларын ыдыктап чоруп орар.

Александр инчилешкен доозукаш, Кызыл Туктуг Сонгу флотка албан эртинер дужөлээлгеге алган. Анаа тедө ийи лейтенант А. Пугачёв — Дайынчы улуг хемелерге удуп корабльдин командирининг политика талазы-биле ораалакчызы. Үш корабль шериг кезээге бирги черни эдээлеп, сергиннерниң ыдыктарын үнүзүн. Ам корабль океан ажындырышкынинде чоруп турар.

Пугачёв адымнылар чүгүлээ-ринде ажыл-ижилеринге бүрүзүн чагаалыкчыларга бижип турарлар. Чөөкта чаа оларга дайынчы өөредилгелерге чедишкиннери дээш алдыы — СӨКП-ниң XXVI съездиниң делегады Александр Александрович Комаровскийниң ийиги сеткилдээ Юрий Николаевич Пугачёв байыр чедирген.

Бижээн
В. ТЫРОКОВ.

ТӨЛЕПТИГЛЕРНИҢ БАТАРЕЯЗЫ

СОВЕТ ШЕРИГЛЕРНИҢ ГЕРМАНИЯДА БӨДҮҮ. Бо-йда болган тактиктиг өөредилге үезинде тергииннер батареяларының байыкчылары боттарының бедик мергежилдиин көргүскеннер. Ол батареяны гвардияның капитаны Г. Уткин командылап турар. Артиллеристер танктыг көөр үезинде чаңгыс-биле чедип келгеш, өөдүрлениктиг-нүнүн күштүг машиналарын хенертен боолап киришкеннер.

Ол батареяның даналызында Совет Эвилелиниң Маадырыг гвардиячы старшинасы И. Табаковтуң адын моңгеш-биле кижи бижээн. Төрээн чүгүрүүстүң алдыы командачылары фронтучуларның алдарынга толептиг болуп чоруурлар. Гвардеецтилер — капитан Г. Уткин, улуг лейтенант Н. Степанов, лейтенант С. Егоров болгаш өскелердиң кичээл бүрүзүнге сергиннерни болгаш солдаттарны часпас адырынга чүгүлдүр өөредип турарлар. Шак ындыг кыштың күш-ажыдың түннелинде артиллеристер өөредилге үезинде бедик түннелдерни чедип ап, социалистиг хүлээлгелерин ак сеткилдиг күүседип турарлар.

Майор
П. ШПАРАГА.

ДҮНЕКИ ХАЙГЫЫЛГА

Дүн орту эрте бергенде кыштаңнарынга Арыг-Пазыны даар черге үнүп келгеннер. Долгандыр ыржымы кончуг. Булуттар артынче чаптына бергеш, ай даглар башталарын будуртуп чыылып турган.

Дмитрий Каминский бичии кала доктаай дүшкеш, тайганын оожум шыгжалгазынга ыяшкейлиг ыяшкай бергеш. Оон соонда Норбу Донгак

— Чүге чыыл каар кижи сен?— деп улуг эргелиг кижи болгаш Дмитрий шыгыы айтыраан.

— Тайбың ойнооруумнуң дүмей хорадым — деп, Донгак тиилеттинген.

— Коргуш чор сен бе? Шыналга коргунчуу кончуг-дур. Кызытаар чер болгаш ыңаар ыйнаан — деп. Каминский чуулгазын үзүктүрелеп.

— Билир мен — деп, Норбу

Оолдай бергенниң чылдагаанын ол бо үзээла база тугаалавааң. Оон сестип чораны-ла шын: сактырга артында кижи чорун орар ышкаш болган. Хая көрүнген: [illegible] Дмитрий Каминский дээш ужуумээн. Аныяк [illegible] сержант Каминский эдээвээн.

— Мээң мурнумга кирип ал, Донгак. Эмин эртпээ бурунгаар эшкедевес сен. Мээң-ле боолуң бээрин хайгаарап чор — деп, ол айтымшкын бергеп.

[illegible] чилеп, бичии ырай бээрге. Дмитрий автомашын эде тутпаш, [illegible] соонче базыпкан.

Түйгада час болумчу долгу эргезинге киирээн. Чамдык черлерге чаржаллар эрий бергеш хар чыткан. Арга чурттан аннаашкы истерээ ында тоза кестүн чыткылаан. Бойдустуң «комчы» комчуп биле сержантының кинээргейин олар хаара туда бергеннер. Истерин топтап көөрге, ямарчыгы [illegible] ыяшкай [illegible] ийлеп болган. «Необычно тувурели» аңаа эвес болганзыраа — деп, сержант иштинде болаанган. Ол хая көрүнген. Оон кинээргейн [illegible] та бергеп. Сактырга оон бүзүктарының арадында бир-ле [illegible] болган. Бичиктер-даа ол чүүлдээл ыяпкаан.

Мээң ёзугаар Норбу чедип келген. Ол дайынчы даалгазын билип, чалым-ла кымыгын чүрүп алган, аптомаазын белеткеп алган. Каминский курлаг ыытка даап чок чеде кылаштай бергеш, сыйлып калган будукту солагай холу-биле чайлады ыланнган. Кызытааржы черле часпаан. Бир-ле чүвениң хелегеш. ынаар арга хамыында, кажаруун дээн. «Ан бе, азы кижи бе?».

Оон каш-ла метр черде, улут даштың иемелиниле пар чаштының чыгаа. Пар халыгырынга белеткени берген. Каминский автоматын эктинден дүргеп дүжүргеш, парның базынче шыгаай берген. «Азар бе, азы атпас бе?». Ынчап тура, пар олче эвес, а оске чүвеже халлаар деп турарын ол эскерип каан. Дмитрий бичии кала хая көрүгеп. Араатан чалым хая кызымында турган Донгакче халыыр хире апарган. Айтыл дыргелген. Чүнү канчаарыл? Ол араатанны киттигейин чарлыышаар болдаш, автоматының тонаан чалыгаткан.

Дашкан сооңгу тевилеп араатан Донгактың кырынче шурай берген. Солдат чайлап четтигинген. Пар халыгырынга белеткеп берген. Каминский автоматын эктинден дүргеп дүжүргеш, парның базынче шыгаай берген. «Азар бе, азы атпас бе?». Ынчап тура, пар олче эвес, а оске чүвеже халлаар деп турарын ол эскерип каан. Дмитрий бичии кала хая көрүгеп. Араатан чалым хая кызымында турган Донгакче халыыр хире апарган. Айтыл дыргелген. Чүнү канчаарыл? Ол араатанны киттигейин чарлыышаар болдаш, автоматының тонаан чалыгаткан.

Дашкан сооңгу тевилеп араатан Донгактың кырынче шурай берген. Солдат чайлап четтигинген. Пар халыгырынга белеткеп берген. Кызытааржы черле часпаан. Бир-ле чүвениң хелегеш. ынаар арга хамыында, кажаруун дээн. «Ан бе, азы кижи бе?».

Оон каш-ла метр черде, улут даштың иемелиниле пар чаштының чыгаа. Пар халыгырынга белеткени

КӨРГҮЗҮГ ЧҮСТҮ АШКАН

Быртан Сенди Сади аныак чалыш шаанаан баар-ле үргүлчү мал малдаан келген. Бүгү назынында хой малдаан, күрүнелиниге чеже-чеже баш хойну остүрүп, чеже тонна дуктуг дужаагаи түре. Оны дораан санаа түнгөрөн берге. Хөөннүн хойжунуп аяы-тавыргы ийи оолдары — Иван биле Михаил бир шагаа аразының хой дайгырын чорааи жоотериниве коган хойларыны түлөөнин алган келирлер, аразында чарыштыг кыжа-хелбээ чүртаан чүрүүр-дүр.

Оларның совхозунда бо хүнгерде хойнуң маңаалыг саналдашкының түлүктөөп. Бир чамык коданнарда хой бирүн оолдаакан. Совхозтуң үш хойжу бригадаларының аразында калбарган чарыштың тиилекчизин» деп хөрек демдеглеттингеп. Ынчаарга аныак хойжу ог-буле хой малдаап ап элээн каш чыл чедип чүрүүр. Арга-мергежил чыгдар-биле келип. Шынаала бо ажыгга олар чылдан чылче чөөрту ажыгып, бүш-ажылчы коргузуглерин база бедидип келген. СЭКП-ниң XXVI съездиниң өртекен бо тоогулут чылды алган көрөөл. Хүндөлге — 100 хойга онаалтыр 98 хураганны камгалап алыр турган. Коданда төрүөчүүр 353 баш хой догере оолдаан. Оларан 358 хураган камгалап алынган. Ынчангаш хүндөлге чүгле күүсеттигеп эвес, а ажыр күүсеттигеп. Эдлеглиг күш-ажыгчы тиилегеин коммунист хойжулар совет коммунистерниң улуг шүүлгениниг тураскаатка.

100 хойга онаалтыр од хире хой хураганны камгалап алганының чажыды чүдел дооран сонуургаа бис. Бирээде, «Малдың сүдү, денгеели дылында» диижиры ышкаш оларнаң чайгы үеник биилиг ажыглап, коданнаң хөөн эки семиртип, күш киирип алганнар. Ийиде, хойжулар кыштың үеде хереглээри-биле 41 тонна сигенни кезип белеткээн. Дус, чарба чергелиг немелде болган минералдыг чеммер-биле база баш үүр четчир кылдыр хандыртынган. А он коп чүве, малдың оолдаашкының эгелей бөөрге, үйгү-чыдың чокка бүгү күштү, арга-дүржүлганы кынаар мөөнеп, болгу дег бүгү-де чүүлдерни кылып шүүрүгү ажылдааннар. Карак кыска ажыл-иш халас барбаанын үеттүнде түннел коргузуп турар. Арта баштай төрээн дунгуп хойдан ынча чаш төлдү камгалап алыры белеп эвес дээрэн биилиигир.

Борта совхозтуң талазынаан малчыннарга бөөнүт дузаны докгаамал коргузуп турарын база тугаалаазы чугула. Чоок коданнарны чылыг сугбиле хандырар ужурлуг кудукту сугдаа тургускаш, оон чөөрүүлгенин түүк чокка организастаан. Малчыннарның школаза уругларын күрүнниң долу хандырылгалыга тургустаан, а школ назыны чөөрөөн бичии чаштарны дела-салык те хаара тутпаан. Ам магалыг, хой оолдаашкының үезинде ажыл, ында ажыл-ишке сагыш човаар деп чүве дүрбас. Оң ышкаш совхоз малчын коданнаң бүрүзүнче сакмалчыларны чедип саналыг кылдыр дыгдаргаш. Хой оолдаашкының эгезинде-де бо коданга быжыглаттынган Динаа Херел, Маамы Номаа оларның кыйынын-даа 150 хураганны тургустунуп ажаан остүрген. Ыракны Эрлин районда бир малчын коданда ажыл-иш-биле какпы чаныктарга маалыг-дыр.

С. МОНГАЛ.

СЕПТЕКЧИЛЕРНИҢ ЧЕДИИШКИНИ

Самагалдайның районнар аразының сельхозтехника каттыжымышкының 11-ги бөш чылдың бирги чылының баштайгы ийи айларының планныг оналадаын септекчилер съезд мурнуу чарыныда күүселдер дээн сөзүн эглээн. Ам квартал планының күүселдеэн дээш чарыш калбарган. Ол үеге чедир 48 муң рубль түнеге продукцияны коллектив бергеп. Ажыл-ишчи чедиишкинде слесарьлар А. Тумат, О. Күнчүй, Ч. Дамгыт, токарь В. Арабаа оларның үелептиг салыышкыны киргеп. Одаа шупту «Социалистиг чарыштың тиилекчизин» деп хөрек демдээнин эдилекчилер.

И. ОЛДЫРЕВ.

ТАЙБЫҢНЫҢ, КАДЫ АЖЫЛДАЖЫЛГАНЫҢ ЭРГЕ-АЖЫЫНГА

ДЕЛИ. (СЭТА). 1980—1981 чылдарга бодунуң ажыл-чүүлдүгаашның дугайында илеткелии Индияның Даштыкы керектер министерствозу чүртүүн парламентизиниге киирген. Совет Эвилели-биле Индияның харылзаалары ийиралдыг болгаш чагыгталыг болуп түрар дээн ол документаан айтыкан. СЭРЭ-ниң Чептээн секретизи, СССР-ниң Дээди Советиниң Президиумунуң Даргазы Л. И. Брежневтиң Индияга ажыл-чорчуунуң үезинде ат салдыгаан дүтүүжүлгелер ССРЭ-ниң болгаш Индияның аразында харылзаалараны калбартырынга улуг идиглиг болган.

АКШ-тың Диего-Гарсия ортулукта шериг базазының калбартыкының түледелиниң тайбыңнаг үезинге аймактыг сайгыл Индий океанның районунда түргүстүнгаан деп, илеткелде айыткан. АКШ-тың ол шериг базазы аарыкшыг-эвес-тин улуг склазы болуп түрар.

«Дүргеи хөлелириниң күштерн» дээр шериглери Америкаңың Каттышкан Штаттары Индий океанның районунга ажыттаар болуп турар.

Индий океанның районунда даштыкының шериг базазын үзүткээр дээш, Индий океаны тайбының зоналы болдуңар дээш Индия демисежип турар деп илеткелде демдеглээн.

Пакистанның хайны белеткээн-биле холбаштыр Индияның чазааның сагыш човаашкының документтерде айыткан. Ону чогум-на Пакистан-биле харылзаалараны эңиидерин Индия күзеп турар.

Ж. МАРШЕНИҢ ЧҮГААЗЫ

ПАРИЖ. (СЭТА). Франциянын Коммунистиг партиязының Чиигине секретары Ж. Марше президент сонгулдазынга белеткел-биле холбаштыр телевидение дамчыдылгазынга чүве чугаалаан.

Франциянын экономиктиг байдалының дугайын ол демдеглевишаан, чүрт ханы кризиске таварышканын айыткан. Франциянын үлетпүр будүүргезн 1974 чылдын деннелиниде хевээр туруп турар. Чүртта кан эзилдиришкинн болгаш хомүр-даш тыважы кызырылган. Үлетпүрде 800 муң ажылчыннар боттарының ажылдаар черлерин чидыргеп. Оон-биле чергелештир монополияларның оруглазы соодуг чылдарда ковүдедиринче угланган эргегыргаларның политиказы — чүртта кризистиг кол чылдаганы болуп турар деп, Ж. Марше демдеглээн.

Чүртүүн экономиктиг байдалын экижиндеринче угланган дээштиг хемчеглерни ап чорударының эргежок чугулазын Франциянын Коммунистиг партиязының Чиигине секретары айыткан. Компартияның санаалары чогум-на ол сорулгага дүүшкен болуп турар.

Президентиниң дабан-дужаалынга бүгү кандидаттарның иштиидеп чугле Франциянын Коммунистиг партиязының кандидазы тодаргай программалыг болуп турар. Коммунистер болгаш социалистер кириишкеп чазакты тургузар дээш Коммунистиг партия демисежип турар.

Барының талазы чүртүүнүң, мланғыг америк империалистериниң дайын белеткелин Ж. Марше шыңгыы буруу шапкан. Соолгу 35 чылдарның дүүгүүнүң империализм делегейниң чаа дайының өөскүдүн шыгаавааи. Ол дээрге— социалистиг чүртүүнүң, национал-хосталгалыг шимчээшкинниң, капиталистиг чүртүүнүң ажылдың эңгылының чүткүүлүг күжөнишкиниериниң чавгай түнелиндо.

Тайбыннының кампалаарыпче, боо-чепсекти дужуреринче, делегейге кады ажылдажылганы калбартырынче угланган идепкейлиг хаштыкы политиканы Франциин чорудар ужурлуг деп, Ж. Марше онаалаи дешделээн.

БӨМБУРЗЕКТИҢ СУДАЛЫ

СЭТА болгаш ПМА: КЫСКА ДЫҢНАДЫГЛАР, ТАЙЫЛБЫРЛАР

АНГОЛА УЛУСТУҢ БАЙЫРЛАЛЫ

Ангола Улус Республиказының найысылалы — Луанда байырлал-шинчи кирген. МПЛА—Күш-ажыл партиязының болгаш республиказының чазазының антимперпалистиг үлелиимүүлгешиниң дээш лоругчилериг планнарының болгаш транзакциларының найда-даа карүү болур. Бөгүн чүрт Тиилелгенин хүнүп, интервентилерни шылча шапканының, Анголаның девискээрлеринден расизм Мүрнүү-Африка республиказының шеригларын үлүр сывырганының беш чыл оюн демдеглеүүр. 1976 чылдың март 27-де мүрнүү фронтулаа Луандага «Анголаның девискээрлеринден расизм Мүрнүү-Африка республиказының почтаамал

Бөгүн—Делегейниң театр хүнү

СОРУК КИИРИП ТУРАР

Делегейниң театр институдунуң IX конгресиниге 1961 чылда Театр хүнүн доктаадып тургускан. Ук организациянын ажыл-чорудулгазы улустар аразынга тайбынны болгаш найыралыг бижиглелериниң, бот-боттарын билчиир чорукче, бүгүлеп театрларның тогаллыкчы кадыг ажылдажылгазын калбартырынче угланган. Театр хүнүн тургускандан бээр чаңгы чыл болуп турар.

Ууг октябрының ачызында биргин культура, уран чүүлдүүшүл байгаалчыг хөгжүп сайзыраан. Совет театр уран чүүлүнүң челишкиннери кайгамчым. Ачгы үеде театрның чугула сорулгазы болза чаа кижиниң хевирелин бижиглелериниң улуг киржиглелиг болуру. Чүртүлүн бүгү-ле эвилелдешкен республикаларының шуптузу профессионал театрларлыг. Шын болгаш музыка театрларының саны чүртте чартык мун ажып турар.

Хой национал лыг совет театрының хөгжүдүлгезиниң онза-гай чүүлү бот-боттарын улам байыгчып турарында, национал драматургиязы кызыгдей салышкын улуг. Москваның, Ленинградтың профессионал ат-сураглыг театрларының гастроль маршруттары Украина, Казахстан, Прибалтика, Сибирь, Ыракы Чөөн чүк челип турар апарган. Сцена уран чүүлүнүң мастерлери шиилер болгаш концерттер киргүзеригиле кызыгаарлаттынмайн, бүгүдүлге коллективтери-биле доктаамал харылааны түзүп турарлар. Чогаалыкчы кадыг ажылдажылганын керээлерин чарары көвүдээн.

Совет театр аныяк салгалдың бүгү талазыг киживилиглези дээш улуг кичээнгейни салып келген. Баштайгы профессионал уруглар театры бистин чүртүвүска Улуг Октябрь тиилээн соонда дораан тургустунган. Чүртте ында театрларның саны 160 ажыл турар.

Социалистиг дем каттышылгазының чүртүлерининг дразында хой национал дыг социалистиг культураны хөгжүдер ажыл ижепкейлиг чорун турар. Театр талазы-биле солчугга калбаргаш. Делегейниң чүртүлерининг өске-дээ театрлары-биле харылаза база көскү черни ээлеп турар. Делегейнин чүс чаарби ажыг чүртүлары-биле Совет Эвилелги культура талазы-биле солчулганы боттанылып турар.

Совет киживилерин уламбалал культуразынга үнелел четпес салгарны чедирип, чаа ажыл-херектерже, киживилерни кыйгырып, сорук киирип турар театр уран чүүлүнүң үжүр-дүзазы болуп турар.

СЦЕНАДА—«КУР ЧЕР»

МОСКВА. ССР Эвилелиниң күрүненниң үлегерлиг ыяче театрында «Кур чер» (Л. И. Брежневтиң «Кур чер» деп номунга сценажыытаан композиция) деп шиниң баштайгы көргүзүү болган.

Шиниң РСФСР-ниң алдарлыг артизи Б. Львов-Анохин биле В. Байлис тургусчан, режиссёру — М. Турбина. шимелдеазасталгазы — РСФСР-ниң улустуң чүрүмчүзү Е. Кумельновтуу.

ЧҮРҮНТА: шиниң түңнел көргүзүү.
М. СТРОКОВТУҢ фотозу. СЭТА-ның фотохрониказы.

АРТИСТ БОЛГАШ КӨРУКЧҮ

Чоокта чаа Тываның хөгжүмчүн театрынга М. Ворсоносовтуң «Келиндер» деп пьесазы болуп эртикен.

Зал ишкиниң хемчерген каранғыдан дээш сонгуш, залга чыгыларын бергеп. Шын-даа эгелээн. Келээ аннырарал челер чергелерни, кижилерниң янзы-бүрү аажы-чаанын ук шинде чидиг-биле сойгалап көргүзүп турап. Көрүкчүлер шинии улуг чүүлдүүшүл ыяче театрының мөзүлгелин Тыва АССР-ниң алдарлыг артизи Е. Кенденбильди сценаже чаалаан. Артист-биле көрүкчүлериниң арагында чогаадыкчы ужуражылга эгелээн. Көрүкчүлерниң сонуургаан эйтырыгларынга артист улуг күзелдии-биле тайылап берип турган.

Айтырыг: — Кайы шиилерде рольдарга ынак силер? Силерниң эң-не ынак ролүнүр?

Харыы: — Мээң эң-не ынак ролумну Л. Островскийниң «Чаанык» деп шинизинде—Катеринка, В. Кек-оолдуң «Самбажык деп шинизинде — Чечен, «Покучекке болган төөгү» деп шинде — Галяның овур-хевирелерин хамаарыжыр. Мээң чөй кыргузунда келер рольдарны сөөп-тоорге мен.

Айтырыг: — Келер рольдарын чедиишкиниг ойнаарынга, силерге ногум чүү дузалап турарыл? Ол ышкаш көрүкчүлер дугайында силерни бодалыңар канчаныл?

Харыы: — Мээң бодуум не кижи болгаш уругларга дыка ынак мен. Шынчаш не-ге-дир, бодуум ол чергүүр аажы-чаңы, сагыш-сеткидим мээң келергей билдингир. Ындыг болза-даа келер ангы-ангы аажы-чаңнарлыг болур болгай. Ылаңгыя — шиилерде, Бодунга бердинген келериниң овур-хевирин кижиге бир-ле дугаарында мээң режиссёр дузалап турар. Шиилер, ынчаарга хамаарыжыр, ынчангаш чүүлдүүшүлге хөгжүмнүң аажы-чаңнарын чажыттарын бүдүрүп турар мен.

Горькийниң «Түрмеде» шиилерин бараан болуру — мээң эң-не өөрүнүүр аас-кежик. Көрүкчүлерниң адыш часкаашкыннары, оларның чылыг, чымчак хүлээп көрүүшүнүң мээң хамаарыжыр-даа дажок эрим.

Айтырыг: — Силерниң чогаадыкчы ажыл-иженгерге бергелээшкиниер тургулаан бе.

Харыы: — Турбайн канчаар. Чогаадыкчы ажыл-ишке албан бергелер таваржыр. Белен чүве черле турбас болгай. Сценага эки роль тургузары шиилерде бердингеп овур-хевирнии ажыы-чаңы, кылажы, көзүү-шынары дораан-на төрүттүнүп келбес. Аңаа улуг күжениишкиниг, тура сорукту, чогаадыкчы дилээшкиннер негеттинер.

Айтырыг: — Өске артистээрниң обаазы-сөзүлгелерге-биле боттарынарның ойнап турарынарны дөмейлеп турар силер бе?

Харыы: — Ийе. Өскениң сөзааны биле боднуунуң дөмейлеп аналтаарын — артист кижиниң чогаадыкчы ажылынга улуг ужур-дузалыг болгаш дыка ынак.

Тыва АССР-ниң алдарлыг артизи, режиссёр Кадр-оол Сагдың ук артистиң дугайында мынчаар чугаалаан.

Екатерина Кенденбиль — таланттыг артист. чугаалаан шиилер ам-ла эвилелдиг болгаш шинчээдиң алыр кижилер турар болгай. Чижээ, бир сценада чеже чугаалаан болза-даа, ында эрткенде сүт каттыра бээр кижилер турар шыкаажык. Екатерина Седип-ооловна шиилер эвес. Чугаалаан сөстүң, айыткан айтышкынның, ол коңнуг дүрген шинчээдир болгаш бердинген ролюнүн сөзүп дораан-на доктаадып алган болур кижи. Ынчангаш мен бо артист-биле үргүлүг ажылдаксаар мен. Бодунуң артист ажылынган алгадаа, Екатерина Седип-ооловна театрның хөй-нинта ажылының идепкейлиг киржиктиин. Ол аныяк артистерниң дагдынныгыы.

Көрүкчүлериниң өөнүүзүнден, РСФСР-ниң сөөлбелиг артистээрниң алдарлыг башкызы Сат Шапырооловна Дүкежек мындыг сөстерни чугаалаан:

— Хүндүлүг артизым Екатерина Седип-ооловна Бодуң театрга дыка ынак кижи мен. Тыва театрның бо эрткен 45 чылдарының шиилерде, оон чаңыс-даа шиилерге артырбайн көрүп келдим. Харын-даа чамдык шиилерни катап-катап көргүзээр кижи мен. Иелерниң аажы-чаңы ында янзы. Силер оңу сценага шынчыг болгаш бүдүрелиг обаазы-сөзүлгелерни-биле шиилерге бир-ле дугаарында мөзүлеп, ынаарга бодунуң артистиг ажылыңарны бүдүрүп турарыңар.

Тыва АССР-ниң алдарлыг артизи Е. Кенденбильди сценаже чаалаан Артист-биле көрүкчүлериниң арагында чогаадыкчы ужуражылга эгелээн. Көрүкчүлерниң сонуургаан эйтырыгларынга артист улуг күзелдии-биле тайылап берип турган.

Айтырыг: — Кайы шиилерде рольдарга ынак силер? Силерниң эң-не ынак ролүнүр?

Харыы: — Мээң эң-не ынак ролумну Л. Островскийниң «Чаанык» деп шинизинде—Катеринка, В. Кек-оолдуң «Самбажык деп шинизинде — Чечен, «Покучекке болган төөгү» деп шинде — Галяның овур-хевирелерин хамаарыжыр. Мээң чөй кыргузунда келер рольдарны сөөп-тоорге мен.

Айтырыг: — Келер рольдарын чедиишкиниг ойнаарынга, силерге ногум чүү дузалап турарыл? Ол ышкаш көрүкчүлер

Харыы: — Ийе. Өскениң сөзааны биле боднуунуң дөмейлеп аналтаарын — артист кижиниң чогаадыкчы ажылынга улуг ужур-дузалыг болгаш дыка ынак мен. Шынчаш не-ге-дир, бодуум ол чергүүр аажы-чаңы, сагыш-сеткидим мээң келергей билдингир. Ындыг болза-даа келер ангы-ангы аажы-чаңнарлыг болур болгай. Ылаңгыя — шиилерде, Бодунга бердинген келериниң овур-хевирин кижиге бир-ле дугаарында мээң режиссёр дузалап турар. Шиилер, ынчаарга хамаарыжыр, ынчангаш чүүлдүүшүлге хөгжүмнүң аажы-чаңнарын чажыттарын бүдүрүп турар мен.

Горькийниң «Түрмеде» шиилерин бараан болуру — мээң эң-не өөрүнүүр аас-кежик. Көрүкчүлерниң адыш часкаашкыннары, оларның чылыг, чымчак хүлээп көрүүшүнүң мээң хамаарыжыр-даа дажок эрим.

Айтырыг: — Силерниң чогаадыкчы ажыл-иженгерге бергелээшкиниер тургулаан бе.

Харыы: — Турбайн канчаар. Чогаадыкчы ажыл-ишке албан бергелер таваржыр. Белен чүве черле турбас болгай. Сценага эки роль тургузары шиилерде бердинген овур-хевирнии ажыы-чаңы, кылажы, көзүү-шынары дораан-на төрүттүнүп келбес. Аңаа улуг күжениишкиниг, тура сорукту, чогаадыкчы дилээшкиннер негеттинер.

Айтырыг: — Өске артистээрниң обаазы-сөзүлгелерге-биле боттарынарның ойнап турарынарны дөмейлеп турар силер бе?

Харыы: — Ийе. Өскениң сөзааны биле боднуунуң дөмейлеп аналтаарын — артист кижиниң чогаадыкчы ажылынга улуг ужур-дузалыг болгаш дыка ынак мен. Шынчаш не-ге-дир, бодуум ол чергүүр аажы-чаңы, сагыш-сеткидим мээң келергей билдингир. Ындыг болза-даа келер ангы-ангы аажы-чаңнарлыг болур болгай. Ылаңгыя — шиилерде, Бодунга бердинген келериниң овур-хевирин кижиге бир-ле дугаарында мээң режиссёр дузалап турар. Шиилер, ынчаарга хамаарыжыр, ынчангаш чүүлдүүшүлге хөгжүмнүң аажы-чаңнарын чажыттарын бүдүрүп турар мен.

Тыва АССР-ниң алдарлыг артизи, режиссёр Кадр-оол Сагдың ук артистиң дугайында мынчаар чугаалаан.

Екатерина Кенденбиль — таланттыг артист. чугаалаан шиилер ам-ла эвилелдиг болгаш шинчээдиң алыр кижилер турар болгай. Чижээ, бир сценада чеже чугаалаан болза-даа, ында эрткенде сүт каттыра бээр кижилер турар шыкаажык. Екатерина Седип-ооловна шиилер эвес. Чугаалаан сөстүң, айыткан айтышкынның, ол коңнуг дүрген шинчээдир болгаш бердинген ролюнүн сөзүп дораан-на доктаадып алган болур кижи. Ынчангаш мен бо артист-биле үргүлүг ажылдаксаар мен. Бодунуң артист ажылынган алгадаа, Екатерина Седип-ооловна театрның хөй-нинта ажылының идепкейлиг киржиктиин. Ол аныяк артистерниң дагдынныгыы.

Көрүкчүлериниң өөнүүзүнден, РСФСР-ниң сөөлбелиг артистээрниң алдарлыг башкызы Сат Шапырооловна Дүкежек мындыг сөстерни чугаалаан:

— Хүндүлүг артизым Екатерина Седип-ооловна Бодуң театрга дыка ынак кижи мен. Тыва театрның бо эрткен 45 чылдарының шиилерде, оон чаңыс-даа шиилерге артырбайн көрүп келдим. Харын-даа чамдык шиилерни катап-катап көргүзээр кижи мен. Иелерниң

Екатерина Седип-ооловна көрүкчүлерге өөрүүшүг-дүр — зеп, башкы түңнел чугаалаан,

Екатерина Седип-ооловна көрүкчүлерниң өөрүүшүн чедиретпеткен Ужуражылга солун эрткен.

А. ШОЮН.

ОРУС ДЫЛДЫ ӨӨРЕДИРИН УЛАМ САЙЗЫРАДЫР

СЭКП-ниң XXVI съезжиниң шиитпирлериниг болгаш СЭКП 1К-ниң болгаш ССР-ниң Министрлер Чөвүлелиниң «Эвилелдиг республикаларда орус дыл башкылаашкынының база оны улам ыяш эжиктериниң дүрээнда» доктаалының орусту бичиишкилериниң өөредилге-хемчилдиг теория болгаш методика, плеброграмма талазы-биле башкылал ажылының денилелин улам бедидерин айтып турар.

Өөренирлерни коммунистиг мөзүг-шынарга, бедик культурлуг чоруккө, өөредилгеге болгаш ыяш-дамгыга хамаарыжырынге орус дыл улуг ужур-дузалыг болуп турар.

Республиканың Чагырганының министерствозу башкы кадрларны методиктиг аргамерегжилге бөлүүрүн дээш хой ажылдарны кылып келген. Башкылар билип бедидер институдунуң организастан турары курстарга тыва өөренирлерге орус дыл өөредиринче онза кичээнгейни салып келген.

Бо айтырыг талазы-биле республиканың башкылар билип бедидер институдунуң методиктери, институдунуң башкылары. РСФСР-ниң Чыргылышкын министерствозунуң национал школаларының эртем-шинчилал институдунуң тыва дыл өөредилгезиниң ажылдакчылары, арга-дүржүлгазы шыырак башкылар шүүлгүү ажылдап турарлар.

Келир үениң салгакчыларын орус дылга өөредирин белеткел класындан эгелээрин эң-не тааржымчалыг. 1980 чылдан эгелеп республиканың 40 школаларда мазыг класстарны ажыттынган. Чаңгыс келир үеле аллы харлыг уругларны белеткел класстарынга шүптүзүп чаара тудар деп планнап турар. Орус дылды 1—3 класстарга системалыг өөредирин эң-не чогумчалыг болуп турар.

Орус дылым билип алырының кижиге үнелелиг шиитпирлелдинер.

Республиканың школаларында орус дылды 1125 башкы башкылап турар, оларның 955 кижи —4-10 класстарга. Оларның 80 хуузу дээш хөгүлээр. Эң класстарга 764 башкы ажылдап турар. Оларның 90,3 хуузу тускай эртемнелер. Эң-даа үлүг башкылар дээш орустар болуп турар. Ында болуу шиитпирлелдиг. Ынаа болуу шиитпирлелдиг бот-шөрөлдиг үзүүр түүлүгүлер.

Орус чыгы башкылаашкынының талазы-биле ажыл-ишти кичээнгейлиг өөредилгезиниң ажыл-агыыларын ажыттынган турар. Ынаа-биле ажыл-херээжең кызымаканайн болгаш бердингелиг-биле, өөредилге-чорууру-биле өөренирлерге биилиг билиглерин берип турарлар. Оларга Эрзин ортумак школазының В. К. Натсак, Кур-Чер школазының М. С. Сааң, Кызылдың № 2 школазының Ф. Т. Манзанова, Ак-Довурак школазының Г. И. Мангазина, Бөлүк школаларга Т. Т. Тамбал, Хандагайты школазының П. С. Доңгак дээш соң-даа өскелер хамаарыжыр.

Эрзин ортумак школазының эң-не чаңгыс башкыны Валентина Кызылаевна Натсактың кичээнгейлиг өөредилгезиниң база башкы кадрларны белеткээринин ыяш-дамгыга өөредилгезиниң ажыл-агыыларын ажыттынган турар чүүлдүүшүлге чаңгыс башкылар-биле ужуражылга-биле, өөредилгеге-биле, ыяш-дамгыга-биле, өөренирлерниң чугаалап билиринче онза кичээнгейни салыр, орус дыл улуг ужур-дузалыг болуп турар.

Республиканың школаларында орус дылды 1125 башкы башкылап турар, оларның 955 кижи —4-10 класстарга. Оларның 80 хуузу дээш хөгүлээр. Эң класстарга 764 башкы ажылдап турар. Оларның 90,3 хуузу тускай эртемнелер. Эң-даа үлүг башкылар дээш орустар болуп турар. Ында болуу шиитпирлелдиг. Ынаа болуу шиитпирлелдиг бот-шөрөлдиг үзүүр түүлүгүлер.

Орус чыгы башкылаашкынының талазы-биле ажыл-ишти кичээнгейлиг

Бүгү чурттарның пролетарийлери, каттыжыңар!

ШЫН

СЭКП Тыва обкомунуң, Тыва АССР-ниң Дээди Совединиң болгаш Министрлер Чөвүлелиниң органы

№ 74 (11572) | 1981 чылдың март 28, суббота | 1925 чылда үндезилеттингеш | Өртээ 2 коп.

БҮГҮ-ЭВИЛЕЛДИҢ СЭКП-НИҢ XXVI СЪЕЗДИЗИ АТТЫГ КОМСОМОЛЧУ ШАЛЫПЧЫ ОТРЯДЫНЫҢ КИРЖИКЧИЛЕРИНГЕ

Эргим өөрүктер!

Улус ажыл-агыйының эң чугула тудугларынче аныяк экипаждарның Бүгү-эвилел отрядын — чурттуң комсомол организацияларының толээлекчилерин чорудар деп СЭКП-ниң XXVI съездизиниң хынгырыңга харын ыыладыр Ленинни комсомолдуң үнүүргеи чаа инициативазы сагыш-сеткилден ханы чартуп келир-дир. Ол дээрге коммунистиг идеалдарга совет аныяктарның шынчызының, партияның төөгүлүг шинтпирлерин боттандырарыңга изиг сонуургалдыының тодарагай илереллир.

Силериң отрядыңар СЭКП-ниң XXVI съездизиниң адын эдилээн-дир. Ол хундулуг болгаш харынсалгалыг-дыр. Барыын Сибирьниң нефть болгаш газ байлактарлыг черлерин күжениишкиниг шинээдин алырыныл, Сибирьге болгаш Ыраакы Чөөн чүкке девискээрбүзүрүлге комплекстерин тургузарыңар, Байкал-Амур демир-орук магистралын, чаа хоорайларны болгаш заводтарны тударыңар улуг хемчээлдиг программаны боттандырар талазы-биле улуг болгаш парын ажыл-херектер силерни манап турар.

Амгы беш чыл болгаш комсомолчу шалыпчы тудуглар хей оолдар, кыстарның ажылчын номдарынга аныяк үеүктер-биле бижиттинген «XI беш чылга—аныяктарның шалыпчы күш-ажызын, билиин, инициативазын болгаш чогаалдынчы чорууң бараалгадыр!» дээш патриоттуг масслаат шинчээшкинниң совет аныяктар революстуг энергия-биле, коммунистиг ханы бүзүрел-биле, партияның улуг херээже кызыгаар чок шынчы чорук-биле калбартыр болгаш коммунистиг тургузуушкунуң чыл демдеглелинге чырыткылыг арыннарны киирбишинө ээлээринге ханы бүзүрелдир.

СЭКП-ниң XXVI съездизиниң төөгүлүг шинтпирлерин, XI беш чылдың ооваалдаларын күүседир дээш демисселге күш-ажылыы чаа-чаа чедиишкиннерлиг болуруун бистиң чуртувустуң оолдар, кыстарывыга күзеп тур иен, эргим өөрүктер!

Л. БРЕЖНЕВ.

ДЕПУТАТТЫҢ ҮЛЕГЕР-ЧИЖЭЭ

СЭКП-ниң XXVI съездизиниң шинтпирлери совет кижилерниң мурнунга сорук кириктчи өндүр перспективаларны ажыткан. Көдээниң болгаш хоорайның ажылчы чоннары экономиктиг база социал хөгжүлденин программазын боттандырарын хандырарынга бүрүн беленин ылергейлеп турар. Ол дугайын съезд мурнунуң социалистиг чарыжының түңнелдери болгаш күш-ажылчы коллективтерниң, тус-тус кижилерниң 1981 чылда болгаш он бирги беш чылга пинтизи-биле алгылаан социалистиг бедик хүлээлгелери херечилеп турар.

Бистиң республиканың күш-ажылчы коллективтери, үлетпүрүң, тудугнуң, транспорттуң, хандырылганың болгаш көдээ ажыл-агыйының ажылдакчылары бо чылга болгаш пинти беш чылга бедиткен социалистиг хүлээлгелерни боттарынга алгылаан. Оларга үндезилээш, пинти республиканың 1981 чылда социалистиг хүлээлгелери ажылдап кылдынган болгаш хүлээп алдынган. Амгы үеде ол хүлээлгелерниң күүселдези дээш күженинишкинниг ажыл-иш чер болганда чоруп турар. Оларны күүседир белен эвес. Ынчангаш материалдыг түүлдерни бүдүрүп турар кижи бүрүзүнүң, оон иштинде улус депутаттарының чарыштың эчис түңнели дээш чогаадыкчы, чүткүлдүг ажылы негеттинер.

Бүгү Советтерниң бистиң республикада депутаттарының хөй нуруузу бүдүрүлгелерде ажылдап турар. Составында кайы-бир Советтиң депутады чок ындыг бүдүрүлге, цех, бригада, ферма барык чок. Улус депутаттарының барык шуптузу социалистиг чарышта идепкейлиг киржип, боттарынга алган хүлээлгелерин чедиишкиннинг күүседип турар.

Тыва АССР-ниң Дээди Совединиге каш удаа улай сонгудуп келген депутат, Социалистиг Күш-ажылдың Маадыры М. Д. Чола Чөөн-Хемчик районнуң хойжуларының социалистиг чарыжының үргүлчү эгелекчизи болуп, бодунга алган хүлээлгелерин доктаамал күүсетпишаан, ажылының арга-дуржулгазын өске хойжуларга күзелдин-биле дамчыдып берип келгеп. Кызыл хоорай Совединиң депутады, № 1 АТБ-ниң чолаачызы А. И. Галайко коллективинге күш-ажылчы чарышты пептередиринге идепкейлиг киржип, бодунуң алган хүлээлгелерни чыл бүрүде ажыр күүседип келгеш, ам 1982 чылдың октябрьның үлүүнде ажылдап турар.

Депутат ажылчы чоннарның эрге-чагырга органнарында бүрүн эргелиг төлөөлекчизи, ооң-биле кады ол бүдүрүлгеде ажыл-ишчи, чон ортузунда кижизидикчи. Харын моон ужурунда эш Л. И. Брежнев «Бистиң ийи миллион ажыг депутаттарывыстың үштүң ийизинден хөйү бүдүрүлгелерде ажылдап турары билдингир. Ол дээрге дыка улуг күштүр. Ооң ужурундан депутат мурнакчының болгаш бүдүрүлге чаартыкчызының үлегер-чижээ ындыг үнелиг болуп турар» — деп чугаалаан. Бо болза улус депутаттарынга-даа, оларның социалистиг чарышка киржилгезин организастаарда Советтерге-даа удуртулга болган турар ужурлуг.

Улус депутаттарының чер-чер Советтериниң, ажыл-агый удуртукчуларының болгаш хөй-нинти организацияларының талазындан депутаттарны чарышка киристиргеп, оларның алган анда ролюн болгаш үлегер-чижээн бедидерин ам-даа чедир организаставайн турар. Кандыг-даа бүдүрүлге ажылдакчыларынга ышкаш, депутаттарның база бедик бүдүрүкчүлүг ажылдаарынга, алган хүлээлгелерин күүседиринге таарымчалыг байдалдар четче тургустунмайн турарындан, чамдыкта оларның негелде-дилеглерин херекке албайн базарындан чамдык депутаттарның эгелээшкиннери ара соксаар, олар алган хүлээлгелерин, харын-даа планның даалгаларын күүсетпейн баар таварылгалар бар. Моон хамыктың мурнунда депутаттар боттары түңнел үндүрери, бодунуп ат-алдарыныл, үлегер-чижээниң талазы-биле хүлээлгезин, харыысалгазын СЭКП-ниң XXVI съездизиниң негелделерингe дүүштүр шүглүнүп көөрү чугула.

Депутат бүрүзү чүгле бодунуң алган хүлээлгезиниң эвес, харын ажылдап турар коллективиниң хүлээлгелериниң күүселдези дээш сагыш салып турар. Ындыг турбуже бүдүрүлгеде ажыл-херекти эжиждер, алдынган хүлээлгелер күүсетпингеп турзун дээш депутат негелде кылып, айтырыг тургузарга, чамдык ажыл-агыйларның удуртукчуларын оларны боттуу-биле шалыпның шинтпирлеп бербес чоруктар бар. Ол болза социалистиг хүлээлгелерни, харын-даа планның даалгаларны күүсетпейн баарының бир чылдагааны болуп турарынче чугула кичээнгейни салыр болза чогуур.

Улус депутадының бодунуң бүгү күжүн, билиин болгаш арга-дуржулгазын бүдүрүлгеге болгаш күрүне ужур-дузалыг херектерни шинтпирлежиринге берип чоруур күш-ажылчы кижи. Ооң социалистиг чарышка киржилгези, бо талазы-биле депутаттар бөлүктериниң, постуларының идепкейлиг ажылчорудулгазы республиканың мурнунда турар сорулгаларны чедиишкиннинг шинтпирлээриниге улуг роллуг.

Депутаттарның социалистиг чарышка эгелээшкиннерин, чогаадыкчы, тывынгыр чоруун, мурнакчы дуржулгазын Советтерниң, ажыл-агый органнарының болгаш партия, профэвилел организацияларының талазындан үргүлчү деткип, неттереткен турары эргежок чугула.

БИР ДЕМНИГ

Республика типографиязының коллективи СЭКП-ниң XXVI съездизиниң шинтпирлерин амыдыралга боттандырар херекке идепкейлиг киришпишаан, В. И. Ленининиң төрүттүүнген хүнүнден бээр 111 чыл болур ооңга алдар болдурган апрель 18-те артер Бүгү-эвилелдиң коммунистиг субботниктиг бир демнигге киржир деп шинтпирлээн.

Ам коллективте коммунистиг субботник хүнүнде бедик бүдүрүкчүлүг ажылаар талазы-биле чарыш калбаргап. Шлангыга М. Малзындынага удуртқан паразкылар бригадазы хүн нормазын 110 хуу күүседирин хүлээнген. В. Трифоновага удуртқан комсомолчу-аныяктарның өртүктүлер шеги ол хүнүнүң планын 105 хуу күүседир деп дугурушкаңнар.

— Бистиң бригадавыста 10 кижи бар. Олар чыл бүрүде коммунистиг субботникке бир демнигге. бедик көдурүүшкүнүнүг киржип келген. Бо чылын база-ла бедик бүдүрүкчүлүг ажылдаарын хүлээнип турар бис. «Кызыл субботаны» түстүүн ажылдаар черлеривиске эртирер бис. Ол хүн ажылдаан ажнавысты беш чыдың фондузунче шилчидер бис — деп, бригадир чугаалап турар.

Коммунистиг күш-ажыл коллективиниң оң кежигүнү апрель 18-те дөрт айларның бүдүрүлге планын күүседиптерин заазынар. Оларның арасында Т. Шеглова, О. Блинова, М. Баева «Кызыл суббота» хүнүнде эң бүдүрүкчүлүг ажылдаан. 1,5 нормаңын үлүүн күүседирип хүлээнгеннер.

(Бистиң корр).

АЖЫЛДААР ЧЕРЛЕРИНГЕ

Бүгү-эвилелдиң коммунистиг субботникиин эртирериниң хүнү — апрель 18-ке чедир хөй авес уе арткан. Ынчангаш бистиң республиканың ажыл-агыйлары, бүдүрүлге черлери ачаа үткүштүр белеткел ажылдарын чорудуп, чедө хемчээлдиг ажылдар кылырын тодаралып ап турарлар. «Кызыл суббота» хүнүнде, ооң мурнунда тодаралып ыыладыр. Кызылдың пассажирлер АТБ-зиниң коллективи «Кызыл суббота» хүнүнде 6600 рубльдиң ажылын бүдүргеш, ооң чамдыызын он бирги беш чылдың фондузунче шилчидер деп шинтпирлээн.

Ам ында ыыңнарның каяа ажылдарывыл графигилерни доозуп, түс-түс бригазаларны, звеноларны улуртур кижилерни быжыглап турар.

О. ОПЕЕН.

Районнарның партактив хуралдары, СЭКП райкомнарының пленумнары

АЖЫЛ-ЧОРУДУЛГАГА ДАЙЫНЧЫ ПРОГРАММА

Төөгүлүг улуг болуушкун — СЭКП-ниң XXVI съездизиниң шинтпирлеринге болгаш аңаа СЭКП ТК-ниң Чигиге секретары эш Л. И. Брежневтиң кылганы партия Төп Комитединиң Отчёт илеткелинде үүлдерге болгаш түңнелдерге дүүштүр партия организацияларының сорулгаларының дугайында айтырыгларны чугаалашкан райкомнарның партактив хуралдары, СЭКП райкомнарының пленумнары бо хүннерде эртип турар.

МУГУР-АКСЫ. Дүүн аңаа болган районнуң партия активиниң хуралынга СЭКП райкомунуң кежигүнүнери, кежигүнүнге кандидаттар, ревизия комиссиязының кежигүнүнери, партия, совет база профэвилел, комсомол организацияларының дажыылакчылары, ажыл-агый, бүдүрүлге, албан организацияларының удуртукчулары, көдээ ажыл-агыйның мурнакчылары киришкен.

Партактив хуралынга «СЭКП-ниң XXVI съездизиниң түңнелдериниң болгаш районнуң партия организациязының сорулгаларының дугайында» айтырыгны чугаалашкан. Бо талазы-биле илеткелди СЭКП райкомунуң бирги секретары **О. Н.-С. Шагдыр-оол** кылган. Илеткелдиң талазы-биле «Могей-Бүрең» совхозтуң директору К. Д. Чындыы-оол, «Малчын» совхозта хол зоотехник Д. Д. Доскаар, хойжу С. Х. Монгуш-оол, районда тудугсептелге участогунуң начальнигы Д.-К. Б. Донгак, Мугур-Аксыда магазин садыгжызы Д.-Д. С. Чаңзан болгаш өскелер-даа санал берген.

Районнуң коммунистери, ажылчы чоннары партия организациязының удуртулгазы-биле ооңгу беш чылда күзелчиттиг ажылдаан. Экономиктиг болгаш социал хөгжүлдениң күрүне планнарын чедиишкинниг күүседир, бүдүрүлгениң ажыктыын болгаш ажылдың таварын белеткер дээш, Бүгү-эвилелдиң социалистиг чарыжының ыыладыры киришкеш, ооң тиилекчилериниң бирээзи болгаштың район СЭКП Төп Комитединиң, ССРЭ-ниң Министрлер Чөвүлелиниң, ВЦСПС-тиң болгаш ВЛКСМ ТК-ниң шилчир Кызыл туғу-биле шаңналган. Ол бирги беш чылдың эгезинге деңнээргe, эртикен чылын мөңгүн-тайбаңнар продукциязын ниити хемчээлин 8 хуу өстүргеп, хөй база ешкүүнүү, чыгыының баш саны өскеп.

«Мал ажылы — шалыпчы фронт» деп съездиге онзалап демдеглээн. Ынчангаш мал ажылдыг районнуң партия активиниң хуралының кижиктчилери бо айтырыгже онза кичээнгейлиг салганнар. Хар улуг дүшкен-биле мал ыыттаргалаашкыны амгы үеде совхозтарда ажыктарын, берге байдалдыг эртип турар. Тургустуүн келген бергелерни ажыл эртер, малдың баш санын, ыланғыл чаш малды бүрүн камгалап алыр дээш партия, совет болгаш ажыл-агый органнары база өскe-даа бүгү хөй-нинти малчынның материал-техниктиг база-зын ыыттаргалаашкынын дээш, ооң-биле кады партиның, совет болгаш ажыл-агый органнарының ажыктыын болгаш ажылдың таварын белеткер дээш, Бүгү-эвилелдиң социалистиг чарыжының ыыладыры киришкеш, ооң тиилекчилериниң бирээзи болгаштың район СЭКП Төп Комитединиң, ССРЭ-ниң Министрлер Чөвүлелиниң, ВЦСПС-тиң болгаш ВЛКСМ ТК-ниң шилчир Кызыл туғу-биле шаңналган. Ол бирги беш чылдың эгезинге деңнээргe, эртикен чылын мөңгүн-тайбаңнар продукциязын ниити хемчээлин 8 хуу өстүргеп, хөй база ешкүүнүү, чыгыының баш саны өскеп.

«Мал ажылы — шалыпчы фронт» деп съездиге онзалап демдеглээн. Ынчангаш мал ажылдыг районнуң партия активиниң хуралының кижиктчилери бо айтырыгже онза кичээнгейлиг салганнар. Хар улуг дүшкен-биле мал ыыттаргалаашкыны амгы үеде совхозтарда ажыктарын, берге байдалдыг эртип турар. Тургустуүн келген бергелерни ажыл эртер, малдың баш санын, ыланғыл чаш малды бүрүн камгалап алыр дээш партия, совет болгаш ажыл-агый органнары база өскe-даа бүгү хөй-нинти малчынның материал-техниктиг база-зын ыыттаргалаашкынын дээш, ооң-биле кады партиның, совет болгаш ажыл-агый органнарының ажыктыын болгаш ажылдың таварын белеткер дээш, Бүгү-эвилелдиң социалистиг чарыжының ыыладыры киришкеш, ооң тиилекчилериниң бирээзи болгаштың район СЭКП Төп Комитединиң, ССРЭ-ниң Министрлер Чөвүлелиниң, ВЦСПС-тиң болгаш ВЛКСМ ТК-ниң шилчир Кызыл туғу-биле шаңналган. Ол бирги беш чылдың эгезинге деңнээргe, эртикен чылын мөңгүн-тайбаңнар продукциязын ниити хемчээлин 8 хуу өстүргеп, хөй база ешкүүнүү, чыгыының баш саны өскеп.

«Мал ажылы — шалыпчы фронт» деп съездиге онзалап демдеглээн. Ынчангаш мал ажылдыг районнуң партия активиниң хуралының кижиктчилери бо айтырыгже онза кичээнгейлиг салганнар. Хар улуг дүшкен-биле мал ыыттаргалаашкыны амгы үеде совхозтарда ажыктарын, берге байдалдыг эртип турар. Тургустуүн келген бергелерни ажыл эртер, малдың баш санын, ыланғыл чаш малды бүрүн камгалап алыр дээш партия, совет болгаш ажыл-агый органнары база өскe-даа бүгү хөй-нинти малчынның материал-техниктиг база-зын ыыттаргалаашкынын дээш, ооң-биле кады партиның, совет болгаш ажыл-агый органнарының ажыктыын болгаш ажылдың таварын белеткер дээш, Бүгү-эвилелдиң социалистиг чарыжының ыыладыры киришкеш, ооң тиилекчилериниң бирээзи болгаштың район СЭКП Төп Комитединиң, ССРЭ-ниң Министрлер Чөвүлелиниң, ВЦСПС-тиң болгаш ВЛКСМ ТК-ниң шилчир Кызыл туғу-биле шаңналган. Ол бирги беш чылдың эгезинге деңнээргe, эртикен чылын мөңгүн-тайбаңнар продукциязын ниити хемчээлин 8 хуу өстүргеп, хөй база ешкүүнүү, чыгыының баш саны өскеп.

«Мал ажылы — шалыпчы фронт» деп съездиге онзалап демдеглээн. Ынчангаш мал ажылдыг районнуң партия активиниң хуралының кижиктчилери бо айтырыгже онза кичээнгейлиг салганнар. Хар улуг дүшкен-биле мал ыыттаргалаашкыны амгы үеде совхозтарда ажыктарын, берге байдалдыг эртип турар. Тургустуүн келген бергелерни ажыл эртер, малдың баш санын, ыланғыл чаш малды бүрүн камгалап алыр дээш партия, совет болгаш ажыл-агый органнары база өскe-даа бүгү хөй-нинти малчынның материал-техниктиг база-зын ыыттаргалаашкынын дээш, ооң-биле кады партиның, совет болгаш ажыл-агый органнарының ажыктыын болгаш ажылдың таварын белеткер дээш, Бүгү-эвилелдиң социалистиг чарыжының ыыладыры киришкеш, ооң тиилекчилерин

Бо чылдың часы хову ажылдарынга көдээ ажыл-агый техниказын ой-шаанда болгаш шынарлыг септеп алыр талазы-биле республиканга ныйгырыг үндүрген ажыл-агыйларның бирээзи — «Өөк» совхозта часка белеткелдиг чымыштыг ажылдарын ам адакталып турар. Совхозтуң механизаторлары, септенчилери көдээ ажыл-агый машиналарын бүрүн септээш, белениниң шугумунда чыснаваган. Септелге мастерскаязында ам сөөлгү тракторларны кылып белеткээрн уламчылап турар.

Совхозтуң чер ажылдыгларының ындыг эки көргүзүглерни чедип алганында машина-трактор мастерскаязының дарганнары цегинде ажылдап турар улуг дарган В. Кочкинниң база ооң дузалакчызы Ю. Фисенконуң киирген үлүү улуг.

ЧУРУКТА: дарган В. Кочкин (солагай талазында) дузалакчызы Ю. Фисенко-биле.

А. ЗАЙЦЕВТИҢ фотозу.

ХҮЛЭЭЛГЕЗИН КҮҮСЕТКЕН

(Телефон-биле). Тес-Хемниң «О. Шынаа» совхоз төрүүн оң-ийи муң хойлуг. Ооң он бир муңу төрүпкеп болгаш барык-ла чүс чеден хире хураган артык алдынган. Ол дээрге чүс хойга онааштыр 91 хураганы совхозтуң алганы ол.

Валерий Хажылай удуртқан № 2 бригаданың төрээн хоюндан чангыс-даа баш чаш төл хораваан. Бригаданың төрээн чүс хоюнга онааштыр 101 хураган алдынган. Бо неделяда СЭКП кежигүнүүге киргеп аныяк бригадирнин күш-ажылы чедиишкиннерлиг болган.

Мартның 24-ке чедир совхозтуң 36 хойжузунуң 27-зи хураган камгалап алыр талазы-биле социалистиг хүлээлгезин күүсеткеп. Оларның 25-жи чүс хойга онааштыр тозандан өрү, а 12-зи чүстен чүс сес чедир хураганы алган. Комбу-Сүрүң Достак-оол, Николай Агбаан, Чамзырай Давыл-оол болгаш өскe-даа малчынар бедик көргүзүглерни чедип алган.

ПРОГРАММАНЫ ЧЕДИИШКИННИГ КҮҮСЕДИП ТУРАР

УЖУДУУШКУН БАШКАРАР ТОП. (СЭТА). Каттышкан экипаж «Салют-6»—«Союз Т-4»—«Союз-39» деп эртенчинчилел комплекизинге ажылдын чедиишкинниг үргүлчүзеп турар. Дем каттыштыр планнаттынган совет-моол шенелделерин Владимир Джанибеков болгаш Жугдэрдэмидийн Гуррагча күүседип турар, а Владимир Ковалёнок болгаш Виктор Савиных оларга дузалажып, станцияның борт системаларының болгаш эртем аппаратуразының ажылдаарын хамыырып турар.

Медицина-биологтуг шенелделерни, геофизиктиг болгаш физика-техниктиг шинчилелдерни чедиишкинниг чоруткан. Дензи чок байдалга кижиниң организминиң чанчыгарының онзагай байлалдарының дугайында медээлерни улам арбыш алыр сорулга-биле «Биориту» болгаш «Нептун» деп шенелделерни кылган.

Болгарияның специалистериниң чогаадып кылганы спектрофотометрни болгаш станцияда бар фотоаппаратураны каттышкан экипаж ажылдавышаан. «Горизонт-Заря» болгаш «Иллюминатор» деп шенелделерни база кылган. Чурук тыттырыышкынга чер агаарының моондактаарын болгаш ажык космоска үзүп хуусаада станцияның иллюминаторларының өскерлерин болдурбазының аргаларын ол шенелделерниң үезинде өөренип көргеп.

Космонавтылар шинчилел анализаторун ажылдавышаан, физика-техниктиг хөй шенелделерни база күүсеткеп. Ол херекселди совет болган моол специалистер чогаадып кылган. Черини бойдус курлавыларын космостан шинчилеринин методтарының дээштинин бедидеп арганы ол шенелделериниң түңнелдерин берип турар.

Телеметриктиг информациялың медээзин болгаш космонавтыларның плетекселерин ёзугаар алырга, эртем-шинчилел комплекизинин ужудуушкуну чогумчалыг чоруп турар.

Эштер Ковалёнок, Савиных, Джанибеков болгаш Гуррагча оларның кадыкшыл байдалы эки.

ДҮҮН РЕСПУБЛИКАГА

ШТАБ ХУРАЛЫ

Коммунистиг субботник эртирер талазы-биле республика штабының бирги хуралы дүүн болган. Ону Тыва АССР-ниң Министрлер Чөвүлелиниң Даргазының орлакчызы, субботник эртирериниң республика штабының начальниги В. Б. Добромыслов даргалап эрттирген.

Хуралга организастыг айтырыгларны чугаалаңыл, штаб кежигүнүүринин харыысалар айтырыгларын хувалган болгаш районнарны, субботник ажылының кол-кол участоктарын оларга бижиттээн. Штабтың ажыл планын бадыткаан.

Кызыл хоорайга субботник эртирериниге белеткелдиг каңчаар чоруп турарының дугайында дыңнадыгны штаб хуралынга СЭКП Кызыл хооркомунуң секретары, субботник эртирериниң хоорай штабының начальнигы Б. П. Свинцов киргеп.

ПЕДАГОГИКА НОМЧУКЧУЛАРЫ

Тыва АССР-ниң Чырмадыышкын министерствозу болгаш республиканың Башкылар билии бедидер киституду «Өөренгенивисте ниитилелдиң болгаш өөредилгениң аргаларын сайымраңгайжымдыг дугайында» педагогика номчулаларын организастаан.

Ол дээрге талазы-биле Тыва АССР-ниң чырмадыышкын министриниң орлакчызы А. Т. Кошкарова пластил кылган «Өөренгичилерни амыдыралга белеткээшкинниг дугайында» № 4 школазының башкызы Л. П. Петракова, Улуг-Хем районнуң Арыг-Узуу школазының башкызы Р. К. Малоева, Балгазын школазындан Е. Г. Саламатова, Хову-Аксының № 1 школазындан Н. И. Свинцова болгаш өскелер-даа арга-сонгуулдуг ыңнаңнарын чедип алган.

А. АРАПЧОР

«СОВЕТ ДЕМОКРАТИЯНЫҢ ЭРГЕЖОК ЧУГУЛА ТУДУШ КЕЗЭЭ — ЭРГЕЛЕП БАШКАРЫЛГА ОРГАННАРЫНЫҢ БОЛГАШ АЛБАН-ДУЖААЛДЫГ КИЖИЛЕРИНИҢ АЖЫЛЫНГА БҮГҮДЕНИ ХААРА ТУДУП ТУРАР УЛУСЧУ КОНТРОЛЬ БОЛУП ТУРАР. ЧАҢГЫС-ДАА ХАЖЫДЫЫШКЫН, АЛБАН-ДУЖААЛЫН ШЫН ЭВЕС АЖЫГЛААР, ТӨТЧЕГЛЕКЧИ, САГЫЛГА-ЧУРУМ ЧОК ЧОРУКТУҢ ЧАҢГЫС-ДАА ФАКТЫЗЫ УЛУСЧУ КОНТРОЛЕРЛАРНЫҢ АЖЫЛ-АГЫЙЖЫ КӨРҮҢГҮР КАРААНДАН ЧАНДЫР БАРБАС УЖУРЛУГ».

(СЭКП-ниң XXVI съезлизиниг партия Тоң Комитединиң Отчёт илеткелиндеи).

УЛУСЧУ КОНТРОЛЬДУҢ арны

1981 чыл
март
№ 3 (84)

ДЕМНИГ КҮШ-БИЛЕ

ССРЭ-де улусчу контроль [illegible] улусчу контроль болуктери тургустунгулаан болгай. Бистиң районувуң улус депутаттарының суур, кежээ Советтериниң чанында 9 мындыг болуктерде 90 дерес хайгымелелер контроль органнарының ажыл-херекшилеринге улам күштелиргеринге боттарының улуг-чүүзүнге кирип турарлар. Оларның 40 хүүзү СЭКП кежиктерге кандидаттар, дыка хөйү кожуун Советтериниң депутаттары.

Чер-чер Советтериниң чанында улусчу контрольдуң болуктери ажыл-агыйның янзы-бүрү айтырыгларының талазы-биле контрольду боттандырып, [illegible] керек апарганда Советке болгаш оон күүскомунга шинитпирлеп турулуп турарлар. Ол шикташ болуктер болдуңуң ажылын Советтиң девискээринде турар будуруулге, албан организацияларга чергелиг хынаалдарны ажыглап турар.

Эрткен чылын ол болуктер ниитизи-биле 71 хынаалдарны чорутканнар. Оларны чорударынга Советтерниң доктаамал комиссияларының кежээ [illegible] ажыглап турар. Ынчангаш ССРЭ-де улусчу контроль дүүнүнде Хөөлүңүң үшкү чүүлүнге дүүлүг улус ажыл-ижи тыварыңга, планның [illegible] контрольларынче, будуруулгенниң [illegible] ажыл-чорудулгазынга, планның даалгаларының күүселеенинге хамаарышкан айтырыгларга 10 хынаалаанды, продукцияның шыырынга 21 хынаалаанды, сооруглаашкын ажыл-чорудулгазынга районнуң улусчу контроль комитединиң штаттаг эштилер активтиг улуг дүүнүн хоргүзүп турар. Болук бүрүзү [illegible] Олар чер-черге болуктерниң ажылын сонуургап, оларга арга-сүмнен калып, ажылды планнаан [illegible] организовастаарынга дүүлеп, хынаалдарга киирип туррлар.

Оон бээр, чергелиг чер-чер Советтериниң чанында улусчу контроль болуктериниң хуралдарынга чугаалаарын турар. Хайгымылчыларның тургускан чаңдык айтырыглары кежээ Советтериниң күүскомдарының хуралдарынга, сессиялаарынга шинитпирлеттинип турар.

Баян-Кол, Сукпак, Элегес-Хөлү, Кара-Хем сумун болгаш кежээ Советтеринде денискээр хайгымелер тургустунгай дээш ол организацияларга улусчу контроль болуктериниң боттуг дүүнүн [illegible] кун-бурумун ангчеңнеп ап, партия хуралдарынга ол дүүлеминиң информацияларын ынчап турар. Шынаш ол болуктер ажылды план дүүлээр чорудуп, [illegible] дээштер талазы-биле хемчеглерни ап келген. Эрткен чылын оларга контролер будуу ортумаа-биле 2—3 катап хынаалаларга киришкен. Болуктер шүүлтезин [illegible] «Чүүлүг болгаш ынаар» [illegible] улусчу контроль болуктери тургустунгулаан болгай. Бистиң районувуң улус депутаттарының суур, кежээ Советтериниң чанында 9 мындыг болуктерде 90 дерес хайгымелелер контроль органнарының ажыл-херекшилеринге улам күштелиргеринге боттарының улуг-чүүзүнге кирип турарлар. Оларның 40 хүүзү СЭКП кежиктерге кандидаттар, дыка хөйү кожуун Советтериниң депутаттары.

Чер-чер Советтериниң чанында улусчу контрольдуң болуктери ажыл-агыйның янзы-бүрү айтырыгларының талазы-биле контрольду боттандырып, [illegible] керек апарганда Советке болгаш оон күүскомунга шинитпирлеп турулуп турарлар. Ол шикташ болуктер болдуңуң ажылын Советтиң девискээринде турар будуруулге, албан организацияларга чергелиг хынаалдарны ажыглап турар.

Эрткен чылын ол болуктер ниитизи-биле 71 хынаалдарны чорутканнар. Оларны чорударынга Советтерниң доктаамал комиссияларының кежээ [illegible] ажыглап турар. Ынчангаш ССРЭ-де улусчу контроль дүүнүнде Хөөлүңүң үшкү чүүлүнге дүүлүг улус ажыл-ижи тыварыңга, планның [illegible] контрольларынче, будуруулгенниң [illegible] ажыл-чорудулгазынга, планның даалгаларының күүселеенинге хамаарышкан айтырыгларга 10 хынаалаанды, продукцияның шыырынга 21 хынаалаанды, сооруглаашкын ажыл-чорудулгазынга районнуң улусчу контроль комитединиң штаттаг эштилер активтиг улуг дүүнүн хоргүзүп турар. Болук бүрүзү [illegible] Олар чер-черге болуктерниң ажылын сонуургап, оларга арга-сүмнен калып, ажылды планнаан [illegible] организовастаарынга дүүлеп, хынаалдарга киирип туррлар.

Оон бээр, чергелиг чер-чер Советтериниң чанында улусчу контроль болуктериниң хуралдарынга чугаалаарын турар. Хайгымылчыларның тургускан чаңдык айтырыглары кежээ Советтериниң күүскомдарының хуралдарынга, сессиялаарынга шинитпирлеттинип турар.

Баян-Кол, Сукпак, Элегес-Хөлү, Кара-Хем сумун болгаш кежээ Советтеринде денискээр хайгымелер тургустунгай дээш ол организацияларга улусчу контроль болуктериниң боттуг дүүнүн [illegible] күүскомдарының хуралдарынга, сессиялаарынга шинитпирлеттинип турар.

Баян-Кол кежээ Советтиң чанында

В. И. Ленинниң төруттунген хүнүнден бээр 111 чылынга

САТИРАНЫҢ ОДУ-БИЛЕ

Коммунистиг партиянып кезиу амыдаачызы П. Н. Лепешинскийниң политиктиг бедык карикатуралары СССР-ниң Революция музейиниң фондузунга немелии киргеи. В. И. Ленинни болгаш оон сурукчуларының партияны пролетариаттың дайынны авангарды болдурар дээш меньшевиктерге удур чорудуп турган демисели-ниң нарыны олар коргузуп турар

РСДРП-ниң II съездизиниң соонда, Плеханов баштаан меньшевиктер партияны чайлап каап, кудуруктап чоруп орар, [illegible] дээш, оон организастыг [illegible] ленинчи-большевиктер идейлиг дайзынналрының дезорганизовать ажыл-чорудалгазын сойгалап, оларның чаа «Искраны» дамчыштыр сургаалдаа турган оппортунизмин үзел-болдалдарын чидиг шүүмүлеп турганнар. Ол демиселеге П. Н. Лепешинскийниң карикатуралары дээштиг дузалы чедирип турган. Пантелей Николаевич ажыт дузаачыкын-биле меньшевиктерге хам-тайбың чок соп турган.

В. И. Ленинниң «Бир базым ырлуг-ла, ол бадым алыкпас» деп номунуң чырыкче үнелениин соон дарый Мартов «Искраның» 67-ги номериниң капсыклаашкынга «Бурунгаар ажы үезинде чугаа орнунга» деп мөгүл ыглиг «Бурунгаар ажы апкаар» деп чүүлду парлаан. Анаа ол Ленинниң ному хей харыы-биле адымышкын болган, ок карага дегбээн деп бижээн.

Лепешинский үк чүүлду номчаш, «Күскелер Дунсти каникаар хөөржүткенил» деп аттыг карикатураны чураан болгаш мынаны тайылбырлап бижимиттер кылган: «Кичээнгирелиг тоол. Ону Жуковский чогаатпаан. Партийжи Күскелерге тарасказтаканы. Карикатура, үш келектеп тургустунган кезек бүрүзү тайылбып бижиктир.

«Мен мырынай кайган калган мен. Ильич шуут-ла базры каткыже каттырган, оон «Күскелерни тарадыр чоруе дээш» деп, П. Н. Лепешинский сактып бижээн.

Карикатура кайгамчык дээштиг болган. Меньшевиктер олуг частыр часиланнар.

П. Н. Лепешинскийниң чуруктарын Россияга-даа, дашкыыта-даа калбаа-биле тараан турган. Оон «Шагдаа үүлеттогуу», «Хилис ажыл», «Мартов болгаш оон коллегазы», «Правдажы» патко» болгаш өске-даа карикатуралары дыка келгеэрээн турган.

Автор эң ылангыя Троцкийни көөр хөнүү чок чорааш. Пантелеймон Николаевич ону чамдыкта тенип ойнаан кускаа оолу кылыр, а чамдыктанный эрге-дужаалдыг чашпаа шагдаа-даа кылыр амырап чуруур турган.

Меньшевиктер Лепешинскийниң ажыг дузаашкынындан дыка-ла коргарлар. Ол дугайын бир мынаат тавырылга хереглээр. Большевикчи болуп Россиядан келген А. В. Луначарскийни чүткээн дыңнаарыл Швейцариянын Гандзеркке ортанизастап турган. Мартов баштаан меньшевиктер залче чаза базып кирип келгеш, [illegible] үеэнээ ораалдажыр үймээнин үндүрген. Соксадыыр деп негелдеп олар тоомчага албаан. Ынчан президиумга орган Лепешинский турун келгеш, залже көрөш, чүргүүрүнге белеткеңип турар девир коргускен. Оон Мартовту көрүп каап, блоковдуңга чүрүттүнүп эгелээн. Мартов талантылыг карикатуристиан дузаалдыышкынга бала бадып тевээр өйүрүнден илейиг-ле корткан. Ону мында кочуулап, дорамчылап турар-дыр деп, ол далаш чүдээлээшкаш, өөрүн эдерип алгаш, залдан үнүп чорупкан.

Лепешинскийниң карикатуралары В. И. Ленин дыка үнелеп чораан. Большевиктерниң парлап тургааны соң чүрүктарын Владимир Ильич көрүп, сүме кадып турган.

Совет үеде Лепешинский бага эвээш эвес карикатураларны чураан. Пантелеймон Николаевич эң-не чидиг-биле бюрократтарны, карьеристерни, [illegible] чашпаалтарны сойгалап чорааш.

П. Н. Лепешинскийниң хейжий карикатураларын парлаан «Чудак» деп журнал, оларның авторунга хүнүүткелдин демдээ кылдыр 1929 чылдың 21 чүгаар номерниче оон портрелин парлаан, мынаа деп бижээн: «Стаж талазы-биле — партийжи [illegible] эң-не хоочун карикатуржузу. А сактыгы-ла, тыныштыг төлээ-биле — «Чудактың» эң-не аныяк өнүзү».

А. СИВЦОВ,
СЭТА-ның корр.
Москва.

БКП-ның ам болур XII съездизинге алдар болдурган социалистиг чарыш Болгарияның ажылчы чоннарының кызымак муш-ажылының күчүзүлүг бызазы болуп турар. Күш-ажылдың шалынчыларының мурнуну одуруунда — коммунистиг Димитровчу аныяктар заводының кежигүннери.

ЧУРУКТА: Благоевградта «Гоце Делчев» комбинаттың пос-таавы цегинде. НДАЗ-ниң кежигүннери ол аныяк бүдүүлгечилер хүнде онаалдаларын 110—115 хуу күүседип турар.

БТА—СЭТА-ның фотозу.

ЧКП ТК-ның пленуму

ПРАГА. (СЭТА). ЧКП ТК-ның пленуму болган.

ЧКП-ниң XV съездизинин [illegible] партияның ажыл-ижи дүрбелеңнин болгаш ниитилелдин хөгжүлдезинин дугайында база партияның моон соңгааргы соруглаларының дугайында.

ЧКП ТК [illegible] ол ышкаш «1981—1985 чылдарда СССР [illegible] социал хөгжүлдезинин ол үе-лаңмышкыннары» деп ЧКП ТК-ның тодаргаалал [illegible] чугаалажып көрген, чаңгыс үе-биле бадырааш.

ТАЙБЫҢЧЕ КЫЙГЫРЫГ

ВАШИНГТОН. (СЭТА). «Делегейниң эмнелгези кырлуг дайынны болдурбас дээш» деп делегей конференциязының кирижичилериниң парлалга конференциязы аңаа болган СССР-ниң Дээди Советиниң Президиумунуң Даргазы Л. И. Брежневке болгаш АКШ-ның президентизи Р. Рейгага конференциянның кирижичилериниң дузазы алган кыйгырыын база бүгү чазактарның баштыңнарынга болгаш Катыышкан Нациялар Организациязынга кыйгырыгны ол парлалга конференциязынга номчаан.

Кижилерниң кадыын ыанчаларының херээнге хонуп-дыңнады бистин-биле хуваажып турар кижилер боюнарга, ыыдыг чүүлду силерге үгээдырын күүседивис деп кыйгырыгга чугаалаан. Профессионал харысалганы утаап билир чорук ядролуг боо—чепсээп ажыглаашкынның үрүкүтарын кадыг коору-биле бистиң маңаа чыыдырды. Ядролуг дайын киижи шыдажыр аргазы чок үрүкүтарлыг болур деп чайлаан чок түңнелге келдивис.

Чүс-чүс миллион кижилерниң кырында дилеглип келген ядролуг ыыдыгының кыынын-даа сагыш амыр көөр эргеи чок деп, кыйгырыгның авторлары онзалаан демелгезин. Тургустуунуң келген аймылды билир эмчи кижилер болганыныста, кажан-бир шагда делегейниң таварыжын келгени аймылдардан артык улуг бо аймылды болдурбас үүрлүүр бис. Ядролуг дайынны болдурбас дээш шинчилериниң шимчаашкынын быжыглаарынга идиг бээр төлээле. Боттарының салгарын болгаш билиин ажыглаарынче бүгү эмчилерни конференциянның кирижичилери кыйгырган.

Кижи төрелгетенниң алыс дөгүүнээ чурттаарынга аймылды таварымыштар ядролуг дайынның халавтыг үрүкүтарын конференция кирижичилериниң парлалгага парлаан чарлалын дээш бергеи документизинде айтыкан. Ону парлалга конференциязынга тарагаан. Ядролуг дайын тыптып келген таварымчалга 200 миллион ажыг ир болгаш дерээжеп кижилер, улуг, биче уруг-дарыг ол-ла дораан кырлып калыр. 60 ажыг миллион кижи балыглаттынган артар. Медицинаның арткан курлавырлары радиацияга таварымчакан болгаш өртеелге кижилерге эргежок чугула дуза чедирериниге ажыглаттынмас. Ынчаарга эмчиниң болгаш сугнуң курлавырлары хорааттаттынар, транспорт болгаш орук-харылаа системалары үзүктаттынар, радиоактивтиг артынчыларның таран пептерээри кижилерге болгаш байдусаа өлүнүүг үрүүлүү чедирер деп, кыйгырыгның авторлары демдеглээн.

Ядролуг дайынны үнүүр белии, ам ядролуг чепсегелиниишиниерии эдилер будуреринге үнелеп четпиннес болгаш кызыгаардалдыг курлавырларны кайы-хамаан чок чарлаттырып, кижилерге чугула дээш социал медицина болгаш экономика талазы-биле негелде-хереглелдерни хандырбайн турар-дыр деп, конференциянын кирижичилери демдеглээн.

Ядролуг дайынны болдурбас дээш демиселээ чорудуп турар эмчилериниң ямзы-бүрү национал белүүтерниң ажыл-чорудулгазын айлаштыр башкарар сорулга-биле делегей организациязын тургузарын конференциянның кирижичилери детпин чугаалаан.

БАЙДАЛДЫ ЧИДИГЛЕНДИРЕРИНЧЕ УГЛАНЫЫШКЫН

НЬЮ-ЙОРК. (СЭТА). Мурвуу-Чоон Азиига байдалды чидиглендирериниче угланышкыныын АКШ уламчылаачыдыр. Пакистан президент Зия үль-Хактың ёзу-чүрүмүнүң боо-чепсектиг хөйү-биле берии үгелээр дугайында Ак бажыңның шинитпири оон дерегээн болгаш.

Пакистанга шериг-экономиктиг дузалаашкы кылдыр Вашингтон 500 миллион долларны бээр бодалдыын, оортан 400 миллион долларны АКШ-тан 600 миллион [illegible] чаңыгадыр деп турарын америкиниң «Нью-Йорк таймс» сонуургалдынган.

Ындыын чепсектиг чугаалажыл тургузар аймылдың Пакистанда чорудун турары биле долбаштыр ол чүрүкта боо-чепсек садалын кызыгаалаар дээш тодаглаан күш чок болдураары америк администрация хөнүглүктүг дээрии. Пакистанның стратегтиг байдалын бармындаашкын. Шөрек чүрүктүрүкүн чоогунда ону АКШ сүлээн күштүг болгаш бодунга бүзүрелиг күш [illegible] кижилер күзеп турар деп. АКШ-ның [illegible] ным оралакчызы Д. Кун деп дерээжеп шуут медегелээн. Пакистанга бодунуң шериг-далай бааза-зының тургузарын АКШ күзеп турарын «Волл-стрит [illegible] дыңнаан.

ТРИПОЛИ. (СЭТА). Күзеңтиде албан кижилериниң чүгаатпаан бөлүмчилеашкын Джана дээш информация агентилези Пакистанның [illegible] чыгыы [illegible] чаңыг дугуржуулгага АКШ биле Пакистан ат салганын [illegible]

Ол дугуржулга АКШ-тың Пакистанга [illegible] ажыглаашкынга болгаш Пакистанның Афганистанга [illegible] дугайында кээн күүседиг [illegible] Пакистанның делегей күзээн ажылдап турар аңгыраа үезинден бээр ол чүрүкте АКШ-ның [illegible] болуу бергеи деп, кижи политиктиг белүүтерге демдеглеп турар.

РЕПОРТАЖ

ХАЙЫМНЫГ ИШТЕ

Эртенги хүн чаптыла бээрге, майысылал Кызылдың дөртку [illegible] бээр ынре бээр. Ол сөөлгү үеде аажок өзүп сайзыраан. Дээржеңнең үүрү, [illegible] ава кирип турар чаа-чаа тудуг объектилерни ында немежип турар. Оларның бирээзинге чаа хевирнин № 3 школа комплекизи база хамаажыр. Оон чаныкка чоокшулап чеде бээрвисче: бир корпузуне холдаруулу [illegible] чилер, өске корпусче балды тутпаа [illegible] мастерлиг шеверлекчилер кирип турар.

Ийнги кавт. Кызыл-сарыг түүлбуларны эптеп турган, одуруглай салып үндүрген хаалыкче чылыыр [illegible] үнүүтүүн чедиилеп [illegible] дээш ында-мында өрээлдерден дыңналып кээп, эртенги ыржымны үрей берди.

«Дуу столду эккелчип бээйт, эжим», «Хоюдугну чоокшулады кааптыр» дээн чугаалар дыңналып кээп, хайымыкшынныг [illegible] эглеевин хереглеп турду. Баның ишти девинге алыскаш, бээ бир күш-ажылчы эрге-дүжаалын шингээп ап турар аныктар — нагыысылалдыя № 4 ПТУ-зунуң сургуулдары Лена Оюн, Татьяна Ооржак олар болдуу. Училишеге алгаа теоретиктиг билиглерин практика-биле холбап турары ол дээрэйн бригадир бичке дыңнатты. Оон биле ажыл-херекчи чугаа [illegible] ында. Бир [illegible] ыруг маннап келгеш.

— Манап турган машинаныг ап четти, Татьяна Николаевна — дей-дир.

— Дөрт хире кыстардан хоюдеп алгаш, ол шинчилеп дужуруптүнеп. Монгуш [illegible] ооң сан-ла тыптыя.

Харлааның чугаазы ара соксатпас дүүл, бригаданың [illegible] ыглыг бирээ [illegible] дамдыпты.

— Бистиң найыралдыг коллективиниң [illegible] кыстары партияның XXVI [illegible] ажылдаар чаңыгадыр. Ол кайгамчыктыг дөмейлеш турар ажылдарын [illegible] ыыдыр. Ооң кайгамчыгы дээш [illegible]

Күжүвүс — найыралда

АШХАБАДТАН ЧАГААЛАР

«Тыва АССР. Эрзин суур. Пушкин кудумчузу. Чыпсынактарга». Номчукчу моон онзагай чүве тыпказы иим. Ындыг болзажок, чагааны бээр чоруткан адресин ала чайтаар сонуургалды хайныктыра бээри чугаажок. Ында мынча деп каан: «Туркмен ССР. Ашхабад хоорай. Шакулова Айна». Бо туркмен херээжен кижи айыттынган өг-бүленің чоок танылыр эжи, азы адаш-кудагайы эвес иргн бе?

Мында харын бээр бетинде бир кыска төөгүге каксы доктаал көрзеливер. Эрзин суурда адаттынган адресте бир ие-черге ийи аныяк кижи чурттап орар. Николай — өрт черинде, а Екатерина — дүрлер салбазында — улус-чонумга эки дирткен төлептиг ишчилер. Аныяк өг-бүленин херээжен эзазының авазы 7 уругнун иези Александра Хангай аар ааражы, элекпен чок апарган. Уругларның эң улуу шынаа 6 класска өөренип, а эң хеймери чаа-ла 2 харлап бар чыткан. Оларның шуптузун кырган-авазы Севил Авыраевна бут кырынга тургузуп, амылыралдың делгем орууние үдеп каан.

Буянныг кырган не Октябрь революциязындан бээри 6 хар улуг назылыг. Бо хүнерде ол Мөрен суурда чурттап орар. Чеже хей өл-чаш өскүс чаштарның кезинин орнуи солаан кырганның кадагалаан-чурээни ол биээги уруглары эм шагда-ла улуг кижилер апарганда өскен-чеген Мөрен суурундан чүк башка тарап чоругулай барган. Кижизидикчи башкы, трактористер, чолаачы, ооң-даавы аргыкчызы, Совет Армиязының дайынчызы дээш олардан кымнар-даа үнген. Шуптуг-ла Торээн чуртунга төлептиг бараан болуруубиле сеткилинге таажыр мергежилдерни шилип алгаанар.

Кыс уругларның бирээзин Зоя каш чыл бурушгаар комсомолуг путёвка-биле Москва хоогунда Мүром хоорайның пос-таавы фабрикызынга ажылдаарыбиле чоруткаш, чуртта ат-сураглыг аргыкчыларга барып өөренирчилей берген. Шилип алган мергежилинге бердинген уруг бергелерни билдилиг-биле ажып эртип, ажылының чамыктарын хүндеп хүнне улам ханызыбиле шингээдип ап келген. Башпайгы ажылчы разрядты аңаа тывыскан улуг өөрүшкүзүн ол ак-көк хеминиң чурту, хүнзээректиг төрээн Тываазында үгбачестезя-биле үлежип, доп-дораан чагааны бижээн. Оон эгелээш-ле чүгле өөрүшкүлүг-ынчалдыг чагаалар күүлүг улуг хем — Оканым эриктеринден оон түс-чүс километр талыгырда дүдүскектер кежир чыып турар бичии Эрзин хемниң кыдында бир суурже улай-улай ужуккан.

Оларның бирээзин номчукчуга бараалгадымыл: «Экии, үгбай! Часкы чагай шагның баштайгы улуг байырлалы — Делегейниң херээженнер хүнү — март 8 тавырыштыр изиг байырым чедирбишаан, ажыл-амыдыралынарга бүгү-ле эки-ниин күзеп ор мен. Ол ышкаш чаптавчыг чаш оглукпу төрүттүүштеп хүнү-биле мээн хүнзээмден изиг байырны чедирбишаан, дыңзыы-биле ошкап каайт. Мээңиңде бүгү чүве эки тур. Эвлечиглиг ыяллээм алгаш силерге чедейн дээримге, цех начальныгы салыр хамаан чок ажылдап турар бригаданга бригадирле, ооң шөлээни эптиг үеле бээр бис.—дейдир. Арга-дружулгазы улуг, той чыл стажтыг дагзыныкы үгбайларже-даа айтырыглаш корээн. Шылаар дээримге ажылчыңар-биле шынзыдып келдим. Комсомолчу-аныяктар бригадазының кежигүнү кижи-дир сен, сеңээ бо комсомолчу даалга-дыр диштилер. Биртээ ВЛКСМ кежигүнү кижи болганымда шында-ла өйталаар кандыг-даа харыым чогул. Шуптуларны кужактадым. Силерниң Зоя».

Дараатыгаа чагаалаарга ол «мен» дээриниң орнуна «бис», деп эпти-ле бижиптер апарган. «Хүрегеп ооң тывалган-дыр эвес-пе» дээр дугайында үгбачестезя бодап каап. Ол шынап ыглыг болган-даа. «Кижи оглу каяа-даа чоруур, куш төлү чаяа-даа ужар» дижир. Шак ынчаар бурун орус хоорай Мүром—туркмен ооң Арслан Шакулов биле тыва уруг Зоя Хангайны таныштырып, оларның ханы, арыг шынчы ынакшылын ужуктаан. Арслан шерии албачылдан курлавырже холажып үгеш, дүштүү кыты амыйкара чажыылан ойнап ескен, ам ада-ие, ха-төрелдериниң чурттап орары Ашхабадынче алгаш бартан. А оларны моон мурнуула ужуп туралажыр туружук, а харын бир чамдыктарының ынчаар безин корбээнни тыва кижиниң доозур кара карактарлыг кызыл боттарының ие-бодалгазынче, төрээн уруу-биле дөмей, хүлээп ап, арта адаарынга эптиг кылыр Айна деп адаа чаңчыга бергенивер. Удаткан чок өг-буленээ, өөрүшкүзүн улам хөрлээлеткеп, аксының кожалы быжыг доңнаан бичии чаш оолак база коступ келген. Ада-ие ону Алик деп адап алган.

Ам «Калбак делгем төрээн чурттумнуң кайызынга-даа хостуг ужуп чеже бээр мен»... деп ырлажып турарывыс бистиң улуг совет чуртувустуң бир өзүпхөгжээн булуку — Туркмен ССР-ниң найысылалы Ашхабад хоорайга ажылдап, чурттап чоруур тыва кыс Айна Шакулованың чаа чоруткан бир чагаазындан одурутларны бо чүүлүүш төөгүүдө киирдивис: **«Эргим төрээннерим, экии? Бис-даа экн-ле чурттап тур бис. Шынап-ла Туркмения чечехтелген, байлак-ла оран! Ылаңгыя бистиң Ашхабадта ам садтар безин долузу-биле чечектели берген. Чараажын чүге деппээр? Агаарыбойдузу таарымчалыг болгаш үнүш, чечек-чемнс, от-сигеннің үнери кедергей. Ынчалзажок харлыг баштыг үйа-сынарым, Эрзинниңнің ылаңгы дожу бир чамдыкта, - ылаңгыя бо ойде, хире-хире сагындырып кээр. Маңаа хар барык чагбас чер-дир. Ынчангаш-ла ындыг болганы чадап чок. А кол-ла чүүл, силерни, дунмаларывыны, эрнг баарлыг кырган иевис Сенял Авыраевнаны дамгаар сактыр-дыр иен. Бо чайны ыяап-ла шөлээлеп чедер бис. Удавас ужурашкыже, байырдыг? Шуптуларны ошкадывыс.**

Арслан, Айна, Алик Шакуловтар.

Ашхабад. 1981 чылдың март ай».

С. МОНГАЛ.

ЛЕНИНЧИ БОДАЛГА СОРУК КИРГЕШ...

Сергей Бондарчуктун кылып турары «Кызыл ноңгалар» деп кинозунга Октябрьның баштыңчызының ролюн РСФСР-ниң алдарлыг артизи А. Устюжаников ойнаар.

Режиссёрүүн оны шилип алганы таварылга эвес: Ульяновскинин ол актёру Владимир Ильич Ленин дугайында документалдыг публицисчи этюдтарның автору болгаш күүседикчиван. Устюжаниковтуң ажылын хөнүп-биле үүдүүшкөөң кайгамчык талантының эдепсиннер мен. Ооң ойнап турары Ленин шынап-ла Ленин-дир!» — ССРЭ-ниң улустуң артизи Г. Рошальның үнелээнинде ынчаар.

— Мен ол ажылымга түүлү документалдыг — баштыңгының чагааларын, чүүлдерип, телеграммаларын, ооң дугайында сактыышкыннарын, намчырлардан материалдарны ажыглап турар мен — деп, артист чугаалаар.— Олардан ыка хайгы сценадан мурнунда кым-даа чугаалаваан Ленин дугайында чаа чүүлдерни көрүүзүлерин намчыр-ла ажыг үлүг «ажууттар-биле дыннап турарын көргеш, кижи дыка-ла өөрүүр.

Артистич бабаатекчиллерде ан-не хүндүлүг черни Ленинчи ажылдар, Ильич дугайында номнар эзлеп турар. Ол бүгү литературавы актёр хынызы-биле өөренип турар. В. И. Ленинниң 55 томнуг Долу чыыдылгазын параллашбиле постур-кодулбее кылдыр демдеглелдер кылбаан аргыннар барык-ла чок боор. «Бодап, сайгарып көөрүбиле» муң-муң үшта бижилгелерни кылган. Ленинниң чүүлдүүр, ап-болуушкунларны тоогүп турар фильмге ойнаар болганынга дыка-ла өөрүп тур мен — деп, ол чугаалады.

— Спецарийни катап-катап номчуп оргап, Октябрь революциязының шинтпирлиг хүннеринде Ильичиниң кайы хире гениалдыг үүлгешкин болганын, чаныл-сынаш чок болгаш эрес-дидим болганын кайган хамаас чорудум. Ооң овур-хевирин шынны-биле, тола болгаш чедиңгир кылдыр көргүзери — бергс болгаш дыка харыысалгалыг соруда, ол кижиден чогаалыкчы күштерин, бүгү-ле амыдыран эрткен, бодап үгааныган үүлдерин, хей-аът көрүмүкшүнү иевер.

В. ЗЛОБИН,
СЭТА-ның корр.

Уран чүүл делегейи

Ленинчи ажыл бүрүзүндеп ооң характерининг кандыг-даа бир чугула будуужу биилиниш кедир, ол ажыг түүлдерин чогумна овур-хевир тургустунар — деп, Устюжаников сеглээр.

Бодунун публицисчи Ленинизаназы-биле ол чоп мурнунга пйи-мүн ажыг катап бараалгаан. Артист Ыракпы Чоон чүкке болган Сибирьге, Кара эвес көрүүнүүт шилиин облыстарынга болгаш Ортаа Азияның республикаларынга чораан.

НЕМЕЦ ДЫЛДА ПАРААН

Африка болгаш чоон чүк чурттарының культуразының талазы-биле немец шинчилекчи, филология эртемнериниң доктору Эрика Таубениң «Барыын Тываның улустуң тыва ырлары» деп номун Лейпцигке (ГДР) немец дылга парзап үндүргеи. Номда тыва ырларының сөстерни, оларның анализин берген. Эге болгаш түүнел сөстүң номда база киирген. Тываларның улустуң чаңчыл ырларынга хамаарышкан даштыкы литературага парлаттынган ийиги ном ол болур. Тыва улустуң ырларын профессор Е. В. Гиппиус эң баштай шинчилээн болгай.

Доктор Э. Таубе тыва улустуң ырларын 1966 чылдан эгелеп шинчилээн. 1974 чылда «Тувинская правда» солунга ооң шинчилелиниң чамдык чүүлдерин «Тыва музыка херекселдери ягыл болгаш шөөрүүн тывылгавыз» деп статьяга парлаттынган. Ук чүүлдүн эртем талазы-биле ужур-утказы хаяы болган. Ында Убса-Нур аймактың Сенгел сумузунуң тываларының чаңчыл ырларын шинчилээн. Бөк-Монгак. Кара-Сиген. Ак-Сиген төрел болуп аймактарынга ук ырлар хаяаржыр. Материалдарны эртемдеп бүү чыын шинчилээн. Ол чүгле ырларның сөлүн эвес, харын аялгазын база шинчилээн.

Барыын Моолдуң тываларының музыка-теориязыг материалын калбаа-биле ажыглаттыпаан, хаяы шинчилеп көргени Эрика Таубениң шинчилелин онза-гай болдуруп турар. Тыва улустуң ыры аялгазының национал онзагай чүүлдерин биижп көргүскеи шинчиледдиң кол чүүлү болур. Бо бүгүнү Сенгел сумузунуң тываларының ыры сөзүнүң байдалы-биле хөлбаштырган.

Э. Таубе нитизи-биле 110 ыры сөзү чыып биижээн. Олардың аразында «Көкүргүлай», «Хемчик» «Доңшулуурум», «Тыва уруу» дээш улустуң өскелээ эрги шагның ырлары кирип турар. Чижекке киирген ырларда ноталыг чүгле үш ыр бар. Немец дылче үш ыр бар. Немец дылче ырларны өөлүдүүр талазы-биле улуг ажылы эртемден кылган. Кандыгдаа очулга, иланғыга аас чогаалының сөөлгелери, очулдурарда берге болур. Чамдык сөстер оскаш терминнер, ылаңгыя олар моол пылдын диалектилериниң салдары-биле тывылган алы амты словарьларда илереттинмээн эргижирюн тыва сөстерниг болза, очулдурарда берге болуру чугаажок.

Ыры сөстерин шинчилеп көргениден алгаш көөрге, түрк-моол кыыгаларга чурттаи чораан тываларның ыры үран чүүлүнге барыын моолдуның хигжүн үран чүүлү салдарны чедирген болуп турар.

Ук номну номчукчуларның калбак массазы, ылаңгыя Тываның эртиен үелин сонуургап чөртүүлар, күүзелдин-биле номчуп танылжар.

З. КЫРГЫС.
ТДЛТЭШИ-ниң эртем ажылдаичызы.

СПОРТ

БЕШКИ САЛЫГ СООНДА

«Урожай» эки түрл спорт ниитилелиниң хүүда бирги черн дээш республиканың шыдыраа маргылдаазының бешки салыы доозулган. Изиг түлүк спортчу сегиржээн алышкынга В. Очур, Д. Иванову, К. Калиндүү, Б. Хуналы, С. Идам, Б. Кушкаштың түс-түзүнде уткулаан. Шылаарачыларның ан аймаа Шагаан-Арыгның № 1 ортумак школазының 9-гу классчызы өөреникчизин Сергей Пе... хоочун апар чоруур шыдыраачы Д. Чооду-биле хайымнажыкан.

Аңдыышында «РСФСР-ниң спортунун хоочуну» деп хөрек демзөөнин эдилекчизи Павел Сергеевич Артомонов беш салыгдан беш санны ап, өскелерни мурнап чоруп турар. С. Идам, В. Очур, К. Салчак олар 4—4 санныраыг.

Харыысаан шыдыраачыларга Тандыма Тываның көзээ ажылагчыларының дурзукчуга станциязының ажылдакчызы, республиканың экс-чемпионы Зинаида Ооржак дөрт салыгнан 4 санны алган, турнир таблицазын баштай берген. Маргылдаа удамчылавышкан.

К. КЫЗЫЛ-ООЛ.
маргылдааның киржинчизи.

Теле Видение

МАРТ 28-ТЕ
БИРГИ ПРОГРАММА
МОСКВАДАН

8.00 — «Ye». Информастыг программа. 8.40 — Эртенги ... ла шинчээшкин. 9.05 — «АБВГД-лээр». 9.35 — «Силерге, ада-иелер». 10.05 — «Музейлер болгаш делгелге залдары-биле». 10.35 — Москоу нывое» солунның шаналы дээш тематиктага делгей маргылдаазы. В. И. Ленин аттыг Топ стаднионун Спорт ордузундан дамчыдыышкыла. 11.20 — «Эки бараанларны хөйнү» 11.50 — «Ырак болгаш чоок ыры». 12.50 — «Спортлотонун» 13-кү тиражы. 13.00 — «Тиилекчилер». Фронтучу өөнүктер клуву. 14.30 — Бөгүн делегейде 14.45 — «Өскерликчи чорук дээш харыы». Документалдыг фильм. 15.40 — Мультфильмнер программазы: «Чаш кижи биле Карлсон», «Карлсон ээп келген». 16.20 — «Билдингир-даа бол, элдептиг». 17.20 — Политиктиг тайылбырлакчы В. П. Бекетовтуң бесседа. 17.50 — «Силерниң чагааларынар өзугаар». Музыкалыг программа 18.45 — «9-ку студия». 19.45 — «Куй». Телешин. Автору Г. Иванов. 1-ги хевээ. 21.00 — «Ye». Информастыг программа. 21.35 — «Куй». Телешин. 2-ги кезээ. 22.55 — 23.50 — «Кино көрүкчүнүн демдеглели». Төнгенде — Медээлер.

Аяаар

Бөгүн республикага өдүр буллуттаар, дүне быскан хар чаар. Сонгу-барыын чүк угланыышкынның хат секундазда 3—8, а чамдык черлерге 15—20 метр чедир, дүргедээр. Агаарның температуразы дүне 4—9, бир чамдык районнарга 11—16 градус чедир соор. Хүндүс 3 градус сооктан 2 градус чедир ылаңгыя.

Кызмага быскан хар чаар. Сонгу-барыын үүн угланышкынның хатаан өскүзээзи өдүргени 3—6 метр чедер. Дүне—6—8, хүндүс 0 градус болур.

Редактор В. С. ШАРАВИН.

КИНО

МАРТ 28-ТЕ
«НАЙЫРАЛ»: «Мен—артист кижи мен» 10.00, «Артык кадайы» (2 сериялыг) 12.10, 14.50, 17.30, 20.20 шактарда.
«ПИОНЕР»: «Хлеб, алдын, нагаи» 9.00, «Руслан болгаш Людмила» (2 сериялыг) 10.50, 13.40 «Генерал Шубниковтуң корпузу» 16.50, 18.40 (үзүлгэлик), 21.00 шактарда.
«КАА-ХЕМ»: «Ынак Радзам» (2 сериялыг) 12.00, 15.00, 17.30, 20.00 шактарда.

Шүлүк кыдыраажындан

ЛОДОНГИЙН ТУДЕВ, моол шүлүнчү.

ЧҮРЕКТЕРНИҢ ХӨӨРЕЖИИ

Ыыт чокка хөөрежир бис,
Ынчан эрин шимчөвезе.
Наран ажын. Шимдиннпсе,
Харын черле чүрек деспес.

Чүрек ыыт чок ора албас,
Чүү-даа оңу дуглай албас.
Чөвүлешкен чүректерге
Сөстерниң-даа хөрээ чүү деп?

Хаяын тынган чүректерниң
Ханы, чажыт догаштырыын.
Көвей утка, бодалын-даа
Көруш-биле сөглеп хоржок.

Чүрекгерниң чугаа-домаан
Хары нижи угаай албас,
Кандыг-даа сөс, ыыт чокка
Чүгле сен, мен билип шыдаар.

Очулдурган С. МОЛДУРГА.

ЧАСКЫ ДҮШТЕР

Дүжүмде сен иээң-биле өгге ордуң
Дүндүн өттүр түмен сылдыс бисти көрген.
Аңаа баштай чылыг сөстер солчуп алган.
Айдың чырын дүне катап сагындырды.
Дүжүмде сен өскс кижээ барган болдуң.
«Дүүрээн бот!»—дээш, сырынналып оттуп келдим.
Ыржым дүне ам-даа хевээр, чүрээм дойлуп.
Ырак-даа бол, ооллардым эргелеттим.
Аравыста анчыг сөстер элбээн-даа бол.
Аас-кемнин бисти оюп нагбаан болгай.
Орук бүрү дескн эзес, ынчалза-даа
Октаргайже ушнаш келир ооллардыг бис.
Часмы дүштер хүндүс безин сеткилинни
Чаартыпнанзыг, өйлеп-өйлеп хайныктырар
Өртемчейни өөвүс кылган чурттап чор бис,
Өлчей-чолдуң үндезинни ында-дыр деп биле бердим.

М. ДОРЖУ.

Сонуургактарга

ЧУГААЛАЖЫР АПАРГАН

...Бир-ле катап бир улус организациага ажок улус болгаш аңаа эвес. Ажыл чедип келген. Ажылды кыдыраа гаалга начальныгынга даскан турган. Кылдыг начальныгы бодунун ораалакчызынга Ажылды хүлээткен. Ораалакчы Ажылды кылырын болук удуртукчузунга сүмелээн. Болук удуртукчузу ажылды улуг инженерже дамчыткан. Улуг инженер ажылды аңаа инженерге хүлээдип берген.

Аңаа инженер аңаа эвес Ажылды аңаа-ла олура кылып каан.

Чазаган шуптузу дээш ажылдаан. Ооң соонда ол ажыл дээш организация улуг шаннал алган.

Аңаа инженернин кылаан ажылынын шанналын улуг инженер алган. Шанналды болук удуртукчузу алган.

Шанналды кылдыг начальныгының ораалакчызы ... Чакчы кижиниң кылган ажылының шанналын шуптузу алганнар. Ооң бээр-де «Чангызы хөйү дээш, хөйү чангызы дээш» деп чугаалажыр апарган.

Вьетнамның хосталгазы дээш алдаржаан демиселчи, Вьетнам Коммунистиг партиязының, баштайгы вьетнам социалистиг күрүнениң үндезилекчизи Хо Ши Минниң төрүттүнген хүнүнден бээр 90 чыл оюн вьетнам улус эртиен чылын демдеглээн. Ол Совет Эвилелиниң улуг өөрүү, төлептиг интернационалист, делегейниң коммунистиг болгаш ажылчын шинчээшкининиң көсүү ажылдаичыларының бирээзи чораан. Вьетнам улус улуг баштыңчызынга төлептиг турасиаал кылдыр мавзолейни чурттуң найысылалы Ханойда тудуп тургусиан.

ЧУРУКТА: Ханойда Хо Ши Минниң мавзолейи.

СЭТА-ның тускай корреспондентизи Б. Кавашининиң фотозу.

ССРЭ-ниң Чурунчулар эвилелиниң кежигүнү Бригад Санчыевич Дупчүр Эрзин суурда чурттап турар. Ол — районнуң Культура бымыкының чурунчузу. Даш чонунчузу апаргаш, ол бистиң республиканга, ССРЭ-ниң улуг хоорайларынга, Чехословакияга, Польшага, ГДР-ге болгаш ГФР-ге эртикилээн делгелгелерге киришкен. Барнаул хоорайга эртиен «Социалистиг Сибирь» деп зона делгелгезинге ооң кылган ажылдары нарунчулерниң кичээнгейин хаара тудуп, оларның сонуургалын хайныктырган. Оон шилиттинген чамдык ажылдар Москвага «Советская Россия» делгелгезинге чедишиннинниг эртиеш эм «Бистер коммунизмни тургузуп тур бис» деп бүгу-эвилел делгелгезинче киргеи.

С. ХОЖУЯ.

ЧУРУКТА: Б. С. Дупчүр бодунуң чогаадыкчы мастерскаязында.

В. КУДРЯВЦЕВТИҢ фотозу.

ХОСТУГ ШАКТА

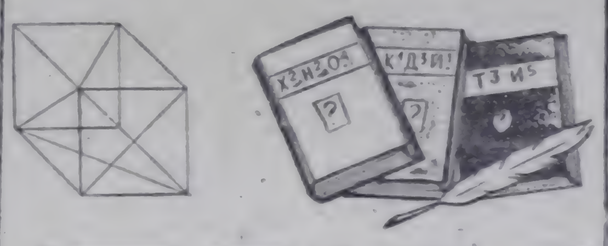

Бо геометриктиг фигураны карандашыңарны саазындан чаңгыс-даа катап адырбайынбир шыйыгны база катап кежир шыяр чөрүкту шуут болдурбайн тургаш, чуруп үндүруптерин шенеп көрүңер.

Бо номнарның даштында айыттынган үүнтерни биилиг бижилиг бижыглап тургаш, көргустүнгей үш романның аттарын тывыңар. Үүнтер-биле кожа санныр ук үүнтерни наш катап ажыглап болгун тозаргайлап турар.

ТЫВЫЗЫКТАР

Кара-Хөл чалгыды
Кадырлылар доюлу
Узун-оол холдаш,
Ушта тыртып эстн.
(Бажызы бажында ...

Тудуп аврга,
Тудумга өө.
Октаарга шийдүүчел.
Орзарга дурлүүчел.
(Бажызы эдилелде)

Көнгүр-көнгүр көнгүрээш,
Хөректенир көнгүрээш.
Көгей сынның бажындан
Хөрүүн базып үндүрүп
Эзнинге турган
Эзим-аргэ шимчеди.
Ыжы, бузу бургуран.
Ынаар-ыынаар тарааш...
Кызыл кезээн чайды
Хымыраанын чаштым.
(Бажызы бойдуста).

ШЫН ТЫПКАННАР

Бо чылдың март 7-де үнген № 37 (11555) «Шын» солуның «Ам шайны аартап ора...» деп ирикке паргатынган кижиларга бөлээлээн Кыраков Натпит-оол (Улуг-Хемде Хайыракан сууп). Юрий Монгуш (Бии-Хемге «Салио совхоз). Олег Ондар (Таңды районнуң Чөл кежиге ора школазы). Оттуков Монгуш (Чөөн-Хемчикке «Некрасовскнй совхоз). Байыр Озрак (Тес-Хем районнуң О. Шынва ортумак школазы) ыын тыпканнар.

Редакциянның адреси

Кызыл. Щетинкин Кравченко кудумчузу, бажын № 3. ТЕЛЕФОННАРЫ Редакторлуң 2-24-63, редакторлуң ораалакчыларының 2-35-24, 2-31-75, харысаалгалыг секретарының 2-23-35, секретариаттың 2-23-35, партийжи амыдыралга болгаш совет тургузуг ажылдастеринин 2-37-13, пропаганда кылдызының 2-31-75, культура кылдызының 2-23-54, кодаа ажыл-агый кылдызының 2-21-47, улетөлөр кылдызының 2-31-75, чагаа кылдызының 2-41-27, информация кылдызының 2-20-60, корректорларның 2-27-41, бухгалтерияның 2-12-45, солун келбейи барганда 2-32-75 телефонче долгаар.

Тираж 17868 Чы...

СОЛУН НЕДЕЛЯДА 6 КАТАП ҮНЕР

Тыва АССР-ниң Министрлер Чөвүлелиниң Ном үндүрер чер, полиграфия болгаш ном чадымның керектериниң талазы-биле эрелелиниң типографиязы (Кызыл, Щетинкин болгаш Кравченко кудумчузу, бажын № 1)

ТС—...

Бүгү чурттарның пролетарийлери, каттыжыңар!

ШЫН

СЭКП Тыва обкомунуң, Тыва АССР-ниң Дээди Совединиң болгаш Министрлер Чөвүлелиниң органы

№ 75 (11573) | 1981 чылдың март 29, воскресенье | 1925 чылда үнезилеттингеден | Өртээ 2 коп.

СЭКП обкомунда

КОММУНИСТИГ СУББОТНИКТИ РЕСПУБЛИКАГА ЭРТТИРЕР ДУГАЙЫНДА

В. И. Ленинниң төрүттүнген хүнүнден бээр 111 чыл болур оюнга тураскаадыкан коммунистиг субботникти 1981 чылдың апрель 18-те эрттирер дугайында Москва хоорайның мурнакты будурулгелериниң эгелээшкинниин Кызылдың дазаркыызга фабриказының, Тыва электри четкилериниң, «Тыва кодээ тудуг» трестиниң АТБ-зинин, «Тыва тудуг» трестиниң № 48 тудуг эргелелиниң, «Малчын» база «Х Улуг хураа» совхозтарының болгаш өске-даа будурулге, ажыл-агыйларның коллективтери митингилерге база хуралдарга деткээн. Ленинни коммунистиг субботникти олар бедик будурүлгелдуг шалыпчы ажыл-биле хемдеглээр деп шиитпиргээн.

Республиканың үлетпурунун, кодээ ажыл-агыйының, тудуунун, транспортунун болгаш улус ажыл-агыйының өске-даа адырларының будурулгелериниң коллективтериниң бүгү чуртка дег. 1981 чылдың апрель 18-те коммунистиг субботник эрттирер дугаймда эгелешкинниин СЭКП обкомунун бюрозу деткээн, чүүлдүт деп шиитпиргээн.

СЭКП Кызыл хоорлому, райкомнар, «Тыва дагдугу тудуг» эргелелиниң, «Тыва кобальт» комбинаттың парткомнары, хоорайгүүскомнар, профобъединелер, ВЛКСМ обкому, министерстволарның болгаш ведомстволарның, ажыл-агый органнарының удуртукчулары коммунистиг субботникке ажылчы чоннарның болгаш аныяктарның калбак кирижилгезин хандырар, оюу организастыг эрттирериниң хемчеглерин ажылдап кылыр, коллектива бурүүнге кылыр ажылдарның хемчээлин баш удур тодарадыр ужуруг.

Коммунистиг субботниктиң белеткелин болгаш эрттирерин удуртуру-биле Тыва АССР-ниң Министрлер Чөвүлелиниң Даргазының орлаачызы В. Б. Добромыслов баштаан республика штабын тургускан.

СЭКП ТК-да, ССРЭ-ниң Министрлер Чөвүлелинде, ВЦСПС-те болгаш ВЛКСМ ТК-да

ОН БИРГИ БЕШ ЧЫЛДЫҢ ОНААЛДАЛАРЫН ЧЕДИИШКИННИГ ДОЛДУР БОЛГАШ АЖЫР КҮҮСЕДИР ДЭЭШ БҮГҮ-ЭВИЛЕЛ СОЦИАЛИСТИГ ЧАРЫЖЫНЫҢ ДУГАЙЫНДА

Партиянын XXVI съездизиннге СЭКП ТК-ның Чигинде секретары ыш Л. И. Брежневтиң [illegible] сөзүглээшкининде, 1981—1985 чылдарда болгаш 1990 чылга чедир үеде ССРЭ-ниң экономиктиг болгаш социал дегжүлдезиниң Кол үгдүлгелерин [illegible] ажылчыннар, колхозчулар, интеллигенция, бүгү совет улус кончаар-даа ажок улуг хейлаттырыкшын болгаш патриотчу инирлиг-дүүшкүн-биле хүлээп алган деп, СЭКП ТК, ССРЭ-ниң Министрлер Чөвүлелиниң, ВЦСПС болгаш ВЛКСМ ТК демдеглээн.

Чаа беш чылдың Төрээн чурттуң чаагай чоруу дээш шалыпчы, [illegible] күш-ажыл-биле демдеглээр дээш партияның [illegible] күш-ажылчы коллективтерде ажылдың [illegible] болган шынарын бедидер дээш, эртем-техниктиг депилгени дургедедир, ол бирги беш чылдың [illegible] долдур болгаш ажыр күүседир дээш социалистиг чарыш калбарый турар. Беш чылдың бирги чылының хүүда болгаш [illegible] 7-ге чедир күүседир дээш Москваның болгаш Ленинградтың ажылчы чоннарының, ол бирги беш чылда үлетпүр будурүүшкүнүн [illegible] ажылдан турарларының санын көдүлүтпүр чедип алырының [illegible] Ярославль областың, телевизиялаг күүдүлерни хүүседа бетилде шингээдип алырының дугайында Ростов областың ажылчы чоннарының инициативалары, Краснодар крайның болгаш Днепропетровск областың колхозчуларының болгаш [illegible] ажыл-агый продукциязының [illegible] дугайында эгелээшкинниери, Уралдың болгаш Кузбасстың күш-ажылчы коллективтериниң металлды болгаш одалга-энергетика курлавырларын камнап алыр талазы-биле дуржулгазы бүгү чуртта деткимчеин ап, нептерел турар.

Социалистиг чарыш массаларының боттуг чогаадылгазын, совет кижилериниң бедик медерелдиинге болгаш идепкейлиниге үндезилеттингеден патриоттуг шинчээнникин, коммунистиг тургустуунуң [illegible] идеяларын [illegible] таварышкыннарының күүдүлүг бырааы. Ол будурүлгенин [illegible] болган ажыл-ишчи [illegible] болгаш шынарын бедидер [illegible] чоннарны будурүлгени эргелеп башкарарынга киириштирериниң, күш-ажылды коммунистиг [illegible] кижилериниң дээштиг аргазы болур. Оон-биле чергелештир социалистиг чарыштың үлүг аргалары чамдык таварышкыннарда [illegible]

БҮГҮ ЧҮҮЛДЕРНИ КЫЛЫР

Бүгү чурттаазында мшкаш, [illegible] базга бүгү ажылы чонга СЭКП-ниң XXVI съездиниң шиитпирлерии, аңаа эш Л. И. Брежневтиң кылганы Төп Комитеттиң Отчедукиа чүүлерии болгаш түңнелгеи бүгү ажыл-биле [illegible] ам-даа үргүлүлеп турар. Партияга, Ленинге тураскаадыкшыл [illegible] үрээ-хөлүн коргуулеп, бүгү суурларывга ажыл-чорудулгага ажыктыг чонга үдуртулга, дайынчы программа кылдыр хүлээп алган. СЭКП райкому болгаш партия организациялары съезд ажылдап турган хүнниерден эгелээш-ле аңаа тураскаадыкшыл [illegible] эртиргилээн. Оларга барык-ла он бир муң ажыг кижи киришкеи болгаш бир муң [illegible] ажылдаан. Күшажылгы 18 коллектив ийи айлыг [illegible] болгаш бүгү ажыл-ишчилерии СЭКП Төп Комитединиң кыйгырыл тур. Телевилеттингеи планнарны чүгле күүседир эвес, а харын [illegible] ажыктыг.

«Партия — бистиң үениң: үеэлеңи, алдары болгаш ыүүрүк» деп темага кино неделяның съездиниң эртип турган [illegible] киртикел. Библиотека бажыңнарывга, клубтарга Коммунистиг партияга тураскаадыкчы темажыктан кежээлерии, амгы үеде районуң библиотекаларында съездиниң бүгү материалдарының [illegible].

Районуң партия организациялары лекторларның, пропагандистериниң, агитаторларының, политинформаторларыиың күжү-биле съездиге Төп Комитеттиң [illegible] материалдарын чоонга кижи бүрүзүнге чедир хандыр таймылбырлап, пропагандалаар ажылды бо хүннерде бүгү талазыг күштелдиргеи. Ол бүгүнү районуң мурнунда ажыл-агыйжы сорулгалар-биле сыгыт холбаштылып турар. Партия, комсомол болгаш экономиктиг өөредилгениң системазының съезднииң материалдарын калбаавыр өөренириие улуг кичээнгей салдыңган.

СЭКП-ниң XXVI съездизиниң делегады И. П. Гончаренко-биле [illegible] органнастап турар. Ынаыг ужуражыышкыннарыиы «УТКА 25 чылы», «Ак-Туруг» совхозтарга, Шагаан-Арыг поорайга болгаш өске-даа [illegible] ам-даа үргүлүлеп турар. Партияга, Ленинге тураскаадыкшыл [illegible] үрээ-хөлүн коргуулеп, бүгү суурларывга ажыл-чорудулгага ажыктыг чонга үдуртулга, дайынчы программа кылдыр хүлээп алган. СЭКП райкому болгаш партия организациялары съезд ажылдап турган хүнниерден эгелээш-ле аңаа тураскаадыкшыл кежээлерии, кедээниң бүгү ажыл-ишчилерии СЭКП Төп Комитединиң кыйгырыл тур. Телевилеттингеи планнарны чүгле күүседир эвес, а харын ажыктыг.

Оске бүгү чон-биле бир дең [illegible] мурнуу чарында аажок улуг [illegible] патриотчу кодурлуушкуннар ажылдаан. Күшажылгы 18 коллектив ийи айлыг [illegible] болгаш

Көдээ спортчулар ниитилели

РСФСР-ниң Министрлер Чөвүлели 1950 чылдың декабрь 15-те колхозчуларның эки тура спорт ниитилелин тургузар дээш түрлүү донтаалды үзеглэп алган. Чаа тургустуган ниитилелге «Колхозчу» деп атты тывыскан. РСФСР-ниң бо дозталыл ёзугаар республикаларга, крайларга, областарга, районнарга «Колхозчу» эки тура спорт ниитилелин улустуг болгаш күүседиикчи органнарның солгуурунуң белетелдер ажылдарын 1956 чылдың мартының эртинге тиилгэрге турган.

Баштайгы тургустуунуп келген ниитилерден эгезинде «Колхозчу» эки тура спорт ниитилели партия, совет органнарының удуртулгазы-биле профсоюз, комсомол организацияларының детиимче-дузазы-биле колхозчулардың, спортчуларның ие-бүлүлерин күш-культура болгаш спортче хаара тударынче элээн ажылдарны кылган болгаш чеминиң чедишкиннерин чедеп алган. Маңаа хамаарыштыр областың «Колхозчу» деп эки тура спорт ниитилелиниң киргулугларинден наш чижектерден ап кирээл. 1952 чылда ниитилелге 3500 күш-культурчулар санаттырып турган. Чылда спортчуларның 11-ги разрядтыг спортчуларының 5-ти, III-ку разрядтыг спортчуларның 11 кижини белеткеп, ГТО-ның I-II чадаларының 400 ажыг кижи дужаар аргалыг болган. «Колхозчу» эки тура спорт ниитилелиниң [illegible] черлерге спорт ажылын бүгү эвилелдиң «Урожай» эки тура спорт [illegible] тургуза. Ынчалза-даа көдээ черлерге ийи тереллиишек ниитилелдиң чаагы өөренилге кылдыр 1956 чылда чаагыг ийи көдээ эки тура спорт ниитилеля «Урожайны» тургускан.

Бо спортчу ниитилел бистиң республикага тургустуунуп келген хүнүнден үезеэш эң улуг ниитилелдериниң бирээзинге санадып көдээ спортчу сайгыралрайонда база [illegible] дээш [illegible] черлерге ийи тереллиишек ниитилелдиң чаагы өөренилге кылдыр 1956 чылда чаагыг ийи көдээ эки тура спорт ниитилеля «Урожайны» тургускан.

Бо спортчу ниитилел бистиң республикага тургустуунуп келген хүнүнден үезеэш эң улуг ниитилелдериниң бирээзинге санадып көдээ спортчу сайгыралрайонда база [illegible] дээш [illegible] черлерге ийи тереллиишек ниитилелдиң чаагы өөренилге кылдыр 1956 чылда чаагыг ийи көдээ эки тура спорт ниитилеля «Урожайны» тургускан.

Көдээ Советтиң дээзкээринде 11 көдээдә 5 муң хире төрүүр хей бар. Бо черлерге ийи бистиң хөйүүтарывыс чүс башка оныштыр 80 ажыг хураганны камгалап алган. Кыштаалыышкынның ийи байдалы эртиен чылда тургандыңдан черле эки. Шээр малда хорамча чок. Бистиң чамдык мурнакчы хойжуларывыс чаш төлдү чүс хуу камгалап алкан. Чижээлээрге, Оолар Дмитрийдиин коданы бүрүн ооладыкан, чаагые-даа хураган хорамча чок болган. Ол малчын он бирги беш чылдың чаа даңгыра хей бүрүзүнден хураганы алыр мен деп хүлээлгеп алган ажылдан турар

— Кыштаглаашкынга көдээ Советтиң депутаттарының киржилгези кандыг ирги, Кадыр-оол Эрес-оолович?

— Бүгү кошту мал кыштаглаашкынга эки эртээринде мооргеп бис дээн тергеде чүгээдэдим. Мал ажолганда ийи-үш чоок черде депутаттар киржилгези ажылдай турар. Чижээлээрге, Сосновка № 1 хайыраканда тергеглээн постуна ажылы чоок ийи беш түлүг Балчы Советтиң депутады Дүгүт Сарыг-оолович Хөлчечиктиң кадарында. Бо чылын бир дугаар төрүүр малы — 1090 хойну моогнээш, оларны тургузу азыраарын депутаттар организастаан. Ынчангаш аныяк мал арыг чүлээйин, эки оолдап, хураганнарын төттүр эмзиритпер аргалыг апарган.

Оон ангыда күжү баксырап эгелээн малдарны түскай кодангга үскеш, тургузу азыраар хемчеглерин ап эгелээн бис.

Ынчангаш Ийме көдээ Советтиң ажылчы чоннары янтиилиг малын кыштан күр ажырыгга мал продукциязын бүдүрер болгаш күрүнеге садар талазы-биле 1981 чылга алган [illegible] ыяк белүүрелдиг.

С. МААДЫ.

Советтер болгаш мал кыштаглаашкыны

ХОРАМЧА ЧОК

Чөөн-Хемчик районнуң Карл Маркс аттыг совхозунуң ажыл-ишчилери партияның XXVI съездизиниң төөгүлүг шиитпирлерин амыдыралга боттандырар дээш он бирги беш чылдың баштайгы чылындан бедик ёдүрүлүүшкүнүг ажылдан эгелээн. Совхозтуң амыдыралында чаартылгалар болгаш амгы үеде ажыл-амыдыралынга хамаарышкан айтырыглар талазы-биле бистиң штаттан даштаар корреспондентивистиң салган айтырыгларынга Ийме көдээ Советтиң күүскомунуң даргазы Кадыр-оол Эрес-оолович Тувак дараазында харыны берген.

— Кадыр-оол Эрес-оолович, чүнүң-даа мурнунда онгу беш чылда совхоз бүдүрүгезинге кандыг-кайдыг чаартылгалар болганын бистиң номчукчуларывыска сонуургадып көрүңерем.

— Ийме көдээ Советтиң дээзкээринде Карл Маркс аттыг совхозтуң ажыл-ишчилери, республиканың амыдыралынга боттандырган ажылчы чоннарывыс бир дөмей, онгу беш чылда экономиканга база культура тургузуушкунуңга хамдык чедишкиннерни чедип алган. Чүгээ чанғыс 1980 чылды чиик чылдыр чүгээдээн көрейн. Эртиен чылын 250 олуттуг Культура бажыңын, 12 ог-буле чүрттээр чаа бажыңнарны, 240 орунуг ясли-садты, бөлүүн девискээрниң спорт стадионун ажыглалга киргеп.

Оон ангыда 5 малчын көдээ электрижиктеп. Ажыл-агый айтырыгларывыс талазы-биле база-да чамдык чедишкиннер чедип алдынган. Чижээлээрге, Кызыл-Чыраа сүт-бүдүрер фермазының коллективи эртиен чылын сүт бүдүрүүниң база-ны күүрүнге садарымның планын үш ай бүрүнээр күүсеткен. Ол чедишкинниң чедип алырынга планчылар — үш депутаттарывыс. Ийме көдээ Советтиң депутадары Чечек Ондар, Анай Нова, Татьяна Монгуш олар телептиг үүгүн киирттеннер. Олар бо чылдың эртиен айларында база-ла эки ажылдааннар.

— Амгы үеде кыштаглаашкын доостур чоокшулап, мал оолдаашкынны адактаалы турар болгай. Ол талазы-биле көдээ Советтиң ап чорудуп турар хемчеглериниң дугайын чугаалап көрүмерем?

— Мал продуктуларын бүдүрерин көвүделарын база беш чылдың ёдүгүнде 1981 чылдыңда чиик түңнээрге кыштаглаашкынны организастыг эртирериниң дорт ламааржыры [illegible] партиянын, көдээ Совет, совхозтуң директизязы бүгү күштү бо чүгүле кампанияны чедишиннинг эртирериниче угландырып турар. Партияның XXVI съездизинге белеткеп үезинде болган политиктиг [illegible] үүгүй көдүрүлүүшкүн, үалбарган чарыш мал кыштаглаашкынын эки эрттирериниң дузалап турар. Бистиң малчынарывыс он бирги беш чылдың баштайгы чылында алган [illegible] хүлээлгелерин күүседип дээш эрес-шыдыргы ажылдан турарлар.

Көдээ Советтиң дээзкээринде 11 көдээдә 5 муң хире төрүүр хей бар. Бо черлерге ийи бистиң хөйүүтарывыс чүс башка оныштыр 80 ажыг хураганны камгалап алган. Кыштаалыышкынның ийи байдалы эртиен чылда тургандыңдан черле эки. Шээр малда хорамча чок. Бистиң чамдык мурнакчы хойжуларывыс чаш төлдү чүс хуу камгалап алкан. Чижээлээрге, Оолар Дмитрийдиин коданы бүрүн ооладыкан, чаагые-даа хураган хорамча чок болган. Ол малчын он бирги беш чылдың чаа даңгыра хей бүрүзүнден хураганы алыр мен деп хүлээлгеп алган ажылдан турар

— Кыштаглаашкынга көдээ Советтиң депутаттарының киржилгези кандыг ирги, Кадыр-оол Эрес-оолович?

— Бүгү кошту мал кыштаглаашкынга эки эрттирериниң мооргеп бис дээн тергеде чүгээдэдим. Мал ажолганда ийи-үш чоок черде депутаттар киржилгези ажылдай турар. Чижээлээрге, Сосновка № 1 хайыраканда тергеглээн постуна ажылы чоок ийи беш түлүг Балчы Советтиң депутады Дүгүт Сарыг-оолович Хөлчечиктиң кадарында. Бо чылын бир дугаар төрүүр малы — 1090 хойну моогнээш, оларны тургузу азыраарын депутаттар организастаан. Ынчангаш аныяк мал арыг чүлээйин, эки оолдап, хураганнарын төттүр эмзиритпер аргалыг апарган.

Оон ангыда күжү баксырап эгелээн малдарны түскай кодангга үскеш, тургузу азыраар хемчеглерин ап эгелээн бис.

Ынчангаш Ийме көдээ Советтиң ажылчы чоннары янтиилиг малын кыштан күр ажырыгга мал продуктуларын бүдүрер болгаш күрүнеге садар талазы-биле 1981 чылга алган [illegible] ыяк белүүрелдиг.

С. МААДЫ.

СЕМИНАР

Улус депутаттарының Алдан-Маадыр көдээ Советиниң чүгле районда үзе, харын республикада эки ажылдыг Советтерниң бирээзи. Оон девискээринде районда улуг ажыл-агыйларның бирээзи «Алдан-Маадыр» совхоз турар. Ол үш салбырлыг.

Эрткен онгу беш чылдың дургузунда көдээ Советтиң дээзкээринге [illegible] үруглар албан черлериниң чаа [illegible] га киргилээн. Чижээ, ортумак школаның чаа интернаты, столовая, 320 олуттуг Культура бажыңы, Ак-Даш салбырында чаа янык кажаадам туттунган. Күрүнеге мал продуктуларын [illegible] база ыяссеттирген. Ажыл-агыйның бо чүгүле айтырыглар чедишкинниг шиитпирлеп, боттанырарынга үезин Советтиң үлүг улус болгаш ол ажылды чорудуп турарында чаа күүлер бар.

Улус депутаттарының Чөөн-Хемчик район Советиниң күүскомунун организастаазыны-биле Алдан-Маадыр көдээ Советтериниң күүскомнарының дараазында, [illegible] секретарларынга, [illegible] депутаттарының бөлүк [illegible] партгруппаларының семинары болган.

Семинарны райкомунуң ады газын Д. С. Куулар ажыктаан, оон киржикилерингге семинарга [illegible] СЭКП-ниң XXVI съездизиниң [illegible] материалдарынга [illegible] негелделеринге дуустур Советтерниң сорулгаларының дугайында [illegible] дыскаан.

Үк семинарның киржикилери Алдан-Маадыр көдээ Советиниң күүскомунуң даргазы А. Ш. Ооржактың Советтиң ажыл-чорудулгазының аргалдырылгазынга хамаарыштыр ыңгай дыңнадыын сонуургаан.

Көдүрүү [illegible] чүгүлелиг [illegible] ын, көдээ Советтерге эрекселдиг чорудуктуг таныш-биле өөредилиг сүмелерни семинарның киржикилери алгаан.

Улус депутаттарының Бора-Тайга, Сут-Хөл, Тээ-Хая көдээ Советтериниң күүском дарталары организас-массалыг ажылды чорудуп турарының арга-дүрүмнээзин өскелер-биле солгуулаашкан.

Семинарның түңнелинде оон киржикилери Алдан-Маадыр көдээ Советиниң херек эмгелдиг болган [illegible] квартираларының ажылы-биле [illegible].

Н. ДАЖИНМАЙ.

БӨМБУРЗЕКТИҢ СУДАЛЫ

СЭТА болгаш ГІМА: КЫСКА ДЫҢНАДЫГЛАР, ТАЙЫЛБЫРЛАР

ВЕНАДА ЧУГААЛАЖЫЫШКЫННАРДА

ВЕНА. Төп Европага чепсектиг күштерни болгаш боо-чепсекти кайы-даа таланың кызырарының дугайында Венада чугаалажылгынның киржикилериниң ханглыг эзлээлиг хуралы болган. Венгрия Улус Республиканың делегациязының баштыңы элээн Т. Лөринц ол хуралга чүве чугаалаан.

Оон чугаазының дугайыч Венгрияның делегациязының парлалга-аппарат ажудакчыларынга дамнаадым берген. СЭКП-ниң XXVI съездизинге хандырган [illegible] ыңгай-биле [illegible] ле уржуктарының дугайында чүүлдерни белеткээр болган чедишкиннерни парлалгага база тускай журналдарга варлаар;

4. Ядролуг дайынның модернизация талазы-биле уржуктарының айтырыгларынга хамаарыштыр студентилерниң мурнуга — эмчилерниң болган силер-биле кады турар киижилериң мурнуга тайылбыр кылыр, чүве чугаалаар;

5. Ядролуг дайынны болдурбас дээш эмчилерниң [illegible] чыңнаашкын [illegible] ажыглаарынга айтыр бөөр талазы-биле өөредилгелерни белеткээри болган [illegible] ажыглаар.

Парлалга бөөр документизин шаруулга конференциязынга таратпага. Кижи тереттүүлүг [illegible] талазы-биле кыналымышкынның ядролуг дайынның, халаптыг уржуктарын ол документиде айытқан. Ядролуг дайын кыптыкчан таварылгада 200 миллион ажыг эр, херээжен кижилер, бичии уруглар дораан кырлыр апаарын, 60 миллион ажыг кижилерниң балыглаарының демдеглээн. Радиациягга хораанаган болгаш ортенген кижилерге эргежок чугула эмнелге дуламчызын коргузеринге медицинаның курлавырлары чедишпес болур. Аъш-чемниң болгаш ижер сугнуң курлавырлары хораанаанар, транспорттуң болгаш харылзаалың системаларга разрушать тыгнаан болур. Радиоактивтиг [illegible] чаагайлыг кижилерге болгаш долгандыр турар чүүлдерге өлүмүг хораны чедирер.

Ядролуг дайын чокта безин боо-чепсекти эңдере бүдүрериниң кедергей хей курлавырларын чарыгдап турарын конференциянның киржикилерин демдеглээн. Оон [illegible] кижилериң социал, медицина, экономика талазы-биле дерегелдерин чедир хандырымаан болуп турар.

Ядролуг дайынны болдурбас дээш демиселдя чорудуп турар эмчилериң өзүн-бүрү национал каттыжымышкынларының ажыл-чорудулгалыг хамаарыштыр сорулга-биле делегей организациязын тургузарын конференциязынга чыгырганнарын ажыглаар.

Парлалга бөөр документизин шаруулга конференциязынга таратпага. Кижи тереттүүлүг [illegible] талазы-биле кыналымышкынның ядролуг дайынның, халаптыг уржуктарын ол документиде айытқан. Ядролуг дайын кыптыкчан таварылгада 200 миллион ажыг эр, херээжен кижилер, бичии уруглар дораан кырлыр апаарын, 60 миллион ажыг кижилерниң балыглаарының демдеглээн. Радиациягга хораанаган болгаш ортенген кижилерге эргежок чугула эмнелге дуламчызын коргузеринге медицинаның курлавырлары чедишпес болур. Аъш-чемниң болгаш ижер сугнуң курлавырлары хораанаанар, транспорттуң болгаш харылзаалың системаларга разрушать тыгнаан болур. Радиоактивтиг [illegible] чаагайлыг кижилерге болгаш долгандыр турар чүүлдерге өлүмүг хораны чедирер.

Ядролуг дайын чокта безин боо-чепсекти эңдере бүдүрериниң кедергей хей курлавырларын чарыгдап турарын конференциянның киржикилерин демдеглээн. Оон [illegible] кижилериң социал, медицина, экономика талазы-биле дерегелдерин чедир хандырымаан болуп турар.

Ядролуг дайынны болдурбас дээш демиселдя чорудуп турар эмчилериң өзүн-бүрү национал каттыжымышкынларының ажыл-чорудулгалыг хамаарыштыр сорулга-биле делегей организациязын тургузарын конференциязынга чыгырганнарын ажыглаар.

ДЕЛЕГЕЙНИҢ ЭМЧИЛЕРИНГЕ КЫЙГЫРЫГ

ВАШИНГТОН. (СЭТА). «Делегейниң эмчилери харылзаа бүдүрүлгезинге дамчыр дээш» делегей конференциязының киржикилериниң парлалга конференциязы Вашингтонга болган. ССРЭ-ниң Дээди Совединиң Президиумунуң Даргазы Л. И. Брежневке болган АКШ-тың президентизи Р. Рейганга конференция киржикилериниң [illegible] кыйгырыгы, бүгү чаагайлыг [illegible] болгаш Каттыжылган Национал Организациялыг кыйгырыгының парлалга конференциязынга [illegible] киржикилери делегейниң бүгү эмчилеринге кыйгырыгны база хүлээп алган, анда айытқаны болза:

Кижилериң тарылмышкын камгалаар дорекке шынчы силерге бо чагааны чорудуп тур бис. Ядролуг чепсекти ажыглаарының уржуктарын кадыг шилеп, ядролуг дайынның халаптыг уржуктарын ол документиде айытқан. Ядролуг дайын кыптыкчан таварылгада 200 миллион ажыг эр, херээжен кижилер, бичии уруглар дораан кырлыр апаарын, 60 миллион ажыг кижилерниң балыглаарының демдеглээн. Радиациягга хораанаган болгаш ортенген кижилерге эргежок чугула эмнелге дуламчызын коргузеринге медицинаның курлавырлары чедишпес болур. Аъш-чемниң болгаш ижер сугнуң курлавырлары хораанаанар, транспорттуң болгаш харылзаалың системаларга разрушать тыгнаан болур. Радиоактивтиг [illegible] чаагайлыг кижилерге болгаш долгандыр турар чүүлдерге өлүмүг хораны чедирер.

Ядролуг дайын чокта безин боо-чепсекти эңдере бүдүрериниң кедергей хей курлавырларын чарыгдап турарын конференциянның киржикилерин демдеглээн. Оон [illegible] кижилериң социал, медицина, экономика талазы-биле дерегелдерин чедир хандырымаан болуп турар.

Ядролуг дайынны болдурбас дээш демиселдя чорудуп турар эмчилериң өзүн-бүрү национал каттыжымышкынларының ажыл-чорудулгалыг хамаарыштыр сорулга-биле делегей организациязын тургузарын конференциязынга чыгырганнарын ажыглаар.

ТАЙБЫҢГА КЫЖАНЫГ

ДЕЛИ. (СЭТА). Тайбыңның Бүгү-делегей Чөвүлелиниң президентизи Ромеш Чандраның парлалга конференциязы Пакистанны чепсеглээриче болгаш делегейге хүүкүүрлүг чорукту улам-на чидиглеп, [illegible] угланган америк [illegible] планнарының [illegible] ынак күштерниң демиселин идепкейжидер сорулгаларга ол парлалга конференциязын турганнаган.

Пакистанның президентизи Зия-уль-Хактың ёзу-чүрүмүнге [illegible] берип эгелээр дугаймда Ак бажыңның шиитпирин Азияга тайбың чорукка [illegible] кыжаныгын илереткен.

Пакистанны АКШ-тың теңнээри болдурбуруп, ону чепсеглеп [illegible] Индий океаникыг районугга америк [illegible] эзидүүр моонизээн үеде дайын белеткелгенге удур бүгү чүрттарның [illegible] Ромеш Чандра айытқан.

Пакистанга үр үеник дургузында шериг дыңналчызын берип турар кыдат гегемонистербиле америк империалистинин [illegible] Азияның [illegible] ыяк кыжаныгыг болуп турар.

Империалистиг албаавашкынга удур, Азияга тайбың дээш демиселдэ чорудуп турар Индияның Бүгү-делегей Чөвүлели бүрүн деткип турар.

ХОЛГААРЛААШКЫНГА УДУР

КАРАКАС. (СЭТА). Төп Америкадың болгаш Карибтың бассейниниң чүрттарынга хамаарыштыр Вашингтонуң чорудуп турары холгаарлаашкынның база кыжаныгыг [illegible] удурлалыңгылары Венесуэланың Коммунистиг партиязының Чингиие секретарь Хесус Фарна болгаш ВКП, ТК-ның Политбюро кежигүнери Радамес Ларрасабаль, Педро Ортега Диас олар илергейлээн.

Каттыжылган Штаттар Төп Америкага болгаш Карибтың бассейниниге кошкаан турушуун кайыыл чок турар байдалын дакаргадылар.

Совет болгаш америк шеригдеринге кирип, республиканың дашкаар маргылдааларга багай эвес түңнелдерни чедип ап турганнар. Маңаа хамаарыштыр ашы-ажыг чылдарда [illegible] [illegible] [illegible]

БУЯННЫГ ЭГЕЛЭЭШКИН

Элегес суур. Ол хун ажыл шагы доозулган соонда Тоора аттыг совхозтун Культура бажылыын керүүлэр залын ажылчыннар- специалистер, ыраажыларга толуп алгылаан. Ыныы болбас аргазы чок. Алыстырга аларлаан Мунаутарның тайбың намгаларының хөрээнге тураскаатказан ог-бүле концерти болурунун дугайын бүн бурунгаар чарлап дыңнаткан турган.

Улус депутаттарының Элегес подэ Советинин күүскомунун даргазы И. Л. Оюн үнүргелээшкин рыбакын ажыткан, Тайбың камгалалының республика комитединин даргазы тоогу артемиеринин кандидады О. А. Толгар-оолга сөс берген.

— Бистер, совет кижилер, тайбыннын камгалаар

Бүгү чүрттарның пролетарийлери, каттыжыңар!

ШЫН

СЭКП Тыва обкомунуң, Тыва АССР-ниң Дээди Совединиң болгаш Министрлер Чөвүлелиниң органы

№ 76 (11574) | 1981 чылдың март 31, вторник | 1925 чылда үндезилеттингеден | Өртээ 2 көп.

КАДЫ ЧОРУДАР ШИНЧИЛЕЛДЕР ПРОГРАММАЗЫ ДООЗУЛГАН

УЖУДУУШКУН БАШКАРАР ТӨП. (СЭТА). «Салют—6»—«Союз Т-4»—«Союз-39» орбита комплекизинге кады чорудар совет-моол шинчилелдерин каттышкан экипаж дооскан. Эртем шенелделериниң программазын ёзугаар космонавтылар сөөлгү түңнел ажылдарны кылган болгаш чоруткан шинчилелдериниң материалдарын черге экээри-биле белеткээн.

Владимир Джанибеков болгаш Жугдэрдэмидийн Гуррагта олар Моол Арат Республиканың соңгу-барыын болгаш төп кезээнин девискээрин хайгаарап, чурукка тырттырган. Республиканың геология объектилерин өөренип көөр, мал одарларын болгаш казар байлакты районнарны тывар сорулга-биле ол шинчилелдерни чоруткан. Герман Демократтыг Республиканың специалистериниң даасканын ёзугаар бойдус курлавырларын шинчилээр сорулга-биле ГДР-нин болгаш Балтий далайның чамдык районнарын хайгаарап көөрү болгаш чурукка тырттырары база планнаттынган турган.

Каттышкан экипаж «Союз-39» корабльдин шимчеликчи установкаларын болгаш өскелээ херекселдерин хынап көрген болгаш ону орбитадан бадырарынга белеткээн. Орбита комплекизинге кады чорудар ажылдарны дооскан дугайында космонавтылар ужудуушкуун башкарар төпке дыңнаткан.

Космонавтылар Владимир Ковалёноктун, Виктор Савиныхтың, Владимир Джанибековтун, Жугдэрдэмидийн Гуррагчанын калыкшыл байдалыжкы.

1977 чылдың сентябрь 29-та орбитажке салып үндүрген «Салют-6» деп эртем станциязы үш чартык чылдарның дургузунда чер чоогунуң космос делгемнинде ажылдап чоруп турар. Бо эрткен үениң дургузунда станция Черни 20.140 катап долганган.

«Салют-6» станциязың болгаш «Союз Т-4» база «Союз-39» корабльдериниң борт системалары чогумчалыг ажылдап турар.

СЭКП-НИҢ XXVI СЪЕЗДИЗИНИҢ ШИИТПИРЛЕРИН—АМЫДЫРАЛГА!

Мурнакчыга сөс

МУРНУКУ ОДУРУГДА

Эрткен чылдың кыжы биске, «Өөк» совхозтуң малчынарынга, берге болган. Малдың шинти күш-денгеи бакырап, чамдык кодаңнар хорамчалыг-даа болгулаан. Оон түңнелинде совхоз малдан төл алырының болгаш дүк кыргыырының планнар даалгаларын күүсеттиңээн.

Бо эртип турар кыштың байдалы оон ылгалдыг, экы болду. Мал-магалыыс-даа кыштың хүр ашты, чаш төлүң шүүтү оңчаменди камгалап ап тур бис. Бригадада төрүүр хойну 14 кодаңда тургускан. Оларда хой оолдаашкыны адакталып турар болгаш ам төрүүр эвээш саның хойлар арткан. Ам кыштаглаашкынны экы доозуп, часы үеде улуг-даа, аныяк-даа малдың баш саның хоратпайн, бригада 100 хойга онаштыр 83 хураганны камгалап, доруктурар, бир хойдан 3 килограмм 330 грамм дүктү кыргыыр хүлээлгевисти ажыл-херек кырынга боттандырар дээш кызымаа ажылдап тур бис.

Бодумуң кадарган малымдаа хүр-менди тур. Бо хүнге недир төрүүр 436 хойдан 484 хураганны камгалап алдывыс. Бо чагага үүле-херекке эрес-кежээ сакманчылар. Уйнук-оол, Оидар, Светлана Дакпай-оол дээш оскелериниң-даа кинрген улуг-хуузу улуг. Ам-даа төрүүр чээрби аажок хой арткан.

Мал чемнеп-биле хандырыпта экы, кыштагда кудуктан алган сугну үргүлүү чылдың берип, ажаалда-азыралын багай эвес тургускавыстан хураганнарның өзүп-доругуп турары экы-дир. Эрткен чылын 100 хойга онаштыр 95 хураган камгалап, доруктурган, хойдан-на 4 кг дүк кыргаан болгаш бис. Ол көргүзүлерни бо чылын оон-даа бедидип болурунуң аргалары бар мишкап-тыр. Ол дээш түткүлдүг ажылдар сорулгалыг мен.

Бистиң «Өөк» совхозтуң төп салбырында Чангыс-Аас (Чанзаш) деп адаар чангыс хойжу бригада бар. Ында 18 мун ажыг хой 33 кодаңда тургустунган. Хой ажылында ажылдап турарларның аразында хөй чылдарда малчынаап келген байлак арга-дүржулгалыг хоочуннар-даа, ук ажылга чаа-ла ижигин чоруур комсомолчу аныяктар-даа бар. Соөлгү чылдарда аныяк оолдар, кыстар школа дооскаш, төрээн черинге, совхозуунга малчынаап артып каап, бистиң ажыл-херээвисти салгап, уламчылап турары өөрүнүүт. Совхозтуң удуртулгазы малчынарның амыдырал хандырылгазын эңнежиринин айтырыларын база көдээге социал, культура айтырыларын болдунар аргазы-биле шинтирлеп тургаш, аныяктарны хой ажылынче улам хөйү-биле хаара тудар талазы-биле чамдык ажылдарны кылып чорудуп турар. Мен бодум ийи аныяк малчыны дагдынган, оларның-биле кады-кожа чурттап, хөй чылдарда мөөңнээн дүржулгамны оларга дамчыдып берип, арга-сүмеин кадып чоруур мен. Ам дүнгүжүн төрээн хой кадарын турар. СЭКП кежигүүнүк кандидат Геннадий Монгуштуң-даа, эртиен чылдагы хураган малдаан Николай Саттың-даа коданнарында байдал экы, кыштаглаашкынны хүр эрттиргеннер. Аныктарны мичээр дагдынган, боттарының байлак арга-дүржулгазын оларга күзелдип-биле дамчыдып берип чоруур малчынар бригадада эвээш эвес.

Амгы үеде малчынарның амыдыралының деңнели дыка эңнежээн. Кыштаг бүрүзү электрижиттингеп. Хойжулар телевизорну көрүп, соодукчуну, хеп чүүр машинаны болгаш амыдыралга үгүлүү херек өске-даа дериг-херекселдерни ажыглап турар. Ам кидиг өрге чурттап орар чаңгыс-даа малчын чок, шүүтү бажың-болгат-биле хандыртынган. Совхоз малчынарны ажылдап кедер идик-хеп-биле база хандырып турар. Кыжын кедер фуфайканы, хөвеңниг чүвүүнү, кидиг идикти, чайын чатскй кедер плащты, сапог идикти бергеш, эдилээр хуусаазы эрте бээрге, үндүр бижип кааптар.

Бистиң амыдыралывыстың материалдыг байдалы база багай эвес. Айда 150—160 рубльди кижи бүрүзү ажылдап ап турар. А пландан ажыр хой дүк кыргаан, хөй мал төлүү камгалап, өстүрген малчыннар немелде төлевирни чыл төңчүзүүде черле алыр. Бис эрткен чылдың түңнели-биле муң ажыг рубльди немелде төлевирни алган бис.

Бистиң амыдыралывыста, ажыл-ижинисте бүгү-де чүве эки дивейн-дир мен. Төптеп ыракта чурттап турар улустуң удаа-дараа суур кирип, садыглап ап турар харыы чок болгай. Ылангыя хой олдап турда, ол канчап-даа болдунмас. Ынчангаш малчынарның садыг хандырылгазын эңнежиринче кичээнгейни күштелдирери — чугула айтырыларның бирээзин.

Шынын чугаалаар апаар: ажылчын кооперацияның автолавказы малчынарга кээп туруза-даа, ап чоруур бараанарының ассортиментизи багай, чамдыкта круг чыгны келгилээр-дир. Автолавкага ургулуу чоруур аъш-чем аймаа — хлеб, шай, дус, чигир, долган, янзы-бүрү консервалар биске дерек болбайн аан. Ынчалзажок малчынарның оон мындай херегледээр үүвези чок дээр болза шыны эвес. Малчын кижи культура төптеринден арай озалаашкы чурттап, шагның дөрт эргилдезинде мал-маган-биле сүржүп чорзаза-даа, көрүүшүг эт-херекселдер-биле дериттинген бажында, өгге культурлуг чурттаарын күзевес бе? Бистең үлетпүр бараанары — идик-хеп айнаа, млацгыя бичии уруглар хевү, бажың иштинин дериг-херекселдери, хевистер, чадыглар дээш өске-даа чүүлдер чугула херек. Совхозтуң ажылчын кооперациянын удуртукчулары ол дугайын уттуп, малчынарның садыг хандырылгазынче кичээнгейни кошкаткаңы хомудавчыг-дыр...

Бо хүнгерде бистер кыштаглаашкынны экы доозар, малдың чаш төлүү бүрүн менди өстүрер дээш кызымаккай туржуп, СЭКП-нин XXVI съездизинин салган сорулгаларын амыдыралга боттандырар дээш күжениишкинниг ажылдап турар бис. Мал ажылы—шалыпчы фронт, а бистер, хойжулар, кезээде оон мурнуку олдуруңда бис.

Ш. ООРЖАК.

Бий-Хем районнуң «Өөк» совхозунуң хойжузу. Арждан көдээ Совединиң депутады, Күш-ажылдың Кызыл Тук орденниң эдилекчизи.

АПРЕЛЬ 18. ЛЕНИНЧИ КОММУНИСТИГ СУББОТНИК ХҮНҮ

БЕШ ЧЫЛДЫҢ ФОНДУЗУНЧЕ

Пролетариаттың башкызы болгаш баштыңчызы В. И. Ленининиң төрүттүнген хүнүнден бээр 111 чылынга тураскааткан коммунистиг субботникти апрель 18-те эрттирер дугайында Москваның мурнакчы будүрүлгелериниң эгелээшкинин бин-демчилер изин-биле деткээн. Субботник эрттиреринин штавыи 12 кижи составтыг тургузуп, СЭКП райкомунуң секретары В. И. Габитовту ооң начальнигинге томуйлаан.

Районнан ыңгызы-биле субботник хүнүнде 6770 кижи ажылче үнер. Олардан 3100 кижи боттарының ажылдаар черлеринге каш дакпыр күженишкинниг ажылдап эртер.

Районда совхозтар ол хүн 14 мун рубльдин янзы-бүрү ажылын кылыр. Сүт-бараан фермалары 165 центнер сүттү саап, күргүнеге дужаар. Сүт-бараан фермалары болгаш өске-даа мыйыстыг бода мал, шээр мал турлагларының ажылдакчылары кажаалар болгаш кодан девискээрин арыглап аштаарлар. Ылангыя ол хүн 4800 дөрбелчин метр кажаның көргежин хоорар.

Үлетпүр будүрүлге черлерини коллективтери ол хүн 10660 рубльдин, а түүт организациялары 15 мун рубльдин янзы-бүрү ажылдарын кылыр. Ылангыя түүт миңгыя 190 кубометрни, дилиг материалдарын 110 кубометрни белеткээр. Туранның үлетпүр комбинадының мөбель цехиниң коллективи 400 рубльдин ажылын будүрер.

Коммунистиг субботник хүнүнде ажылдаан акшазындан бин-демчилер 11 мүң ажыг рубльди ооң бирги беш чылдың фондузунче шилчидер.

С. БАЯНМАА.

950 РУБЛЬДИ ШИЛЧИДЕР

В. И. Ленининиң төрүттүнген хүнүнден бээр 111 чыл ооңга тураскааткан коммунистиг субботникти бо чылдың апрель 18-те эрттирер дугайында Москва хоорайның мурнакчы будүрүлгелериниң эгелээшкинин республиканың будүрүлгелери, күш-ажылчы коллективтери-биле бир демей. Кызылдың столоваялар болгаш рестораннар тресчиниң ажылдакчылары деткип, жыжыл суббота» хүнүнде кылыр ажылдарны тодаратказ, ол хүн ээ будүрүкчүлүг ажылдарын шинтирлээнер.

Күш-ажылдың байырладының хүнүнде шүүтү 680 кижи ажылче үнер. Оларның 420-зи ол үш боттарының ажылдаар черлеринге ажылдаар, хоорайның чурттакчыларына, галчыларына төлептиг барган болурлар. Ооң-биле кады трестиң ажылдакчыларының чамдыктары ол хүн төрээн хоорайының чаагайжыдылгазынга киржип, ооң кудумчуларын, скверлерин эштапарылаан, хөй санныг шинтарын тарып олуртурлар.

Кызылдың столоваялар болгаш рестораннар тресчиниң коллективи «кызыл суббота» хүнүнде ажылдаан акшазындан 950 рубльди беш чылдың фондузунче шилчидер.

В. КУУЛАР.

АЖЫЛДААР ЧЕРЛЕРИНГЕ

Эрзинде районнуң септелгетудуг участогунуң коллективи ленинчи коммунистиг субботник хүнүнде колдуунда боттарының туруштарынга ажылдаарын шинтирлээн. Ол хүнге чедир амгы үеде тудуп турары 3 чаа бажыңнарының бирээзинин тудуг ажыллары бүрүн дооступ, ажыглалга киргер-үжүрлүг. Тудугжулар, шеверекчилерден аңгыда коллектив кежигүнүүн участокту девискээрин чаагайжыдар. Ол ишкаш инда дүжүрүнген маназ. брус, түүйбу чергелиг тудуг материалдарын эмгелей чыскаар. Кылза чогуур 400 рубльдин чүс бежениң беш чыл фондузунче шилчидер.

(Бистиң корр.).

ТОДАРГАЙ АЖЫЛ-ХЕРЕКТЕР-БИЛЕ

(Кызыл районнуң партия активиниң хуралы)

«СЭКП-нин XXVI съездизинин түңнелдери болгаш районнуң партия организациязының сорулгаларының дугайында» айтырыгны Кызыл районнуң партия активиниң хуралында чугаалаашкан. Аңаа илеткелчи — СЭКП райкомунуң өөрүнү секретары М. П. Бессмертных болгаш санал бергеннер районнуң экономиказының бир кол аздыры —көдээ ажыл-агыйны хөгжүдүрииң чугула сорулгаларынче кол кичээнгейни угландырган.

«Мал ажылы —көдээде шалыпчы фронт» — деп партияның съездизинге СЭКП ТК-ның Чиигине секретары эш Л. И. Брежнев демделээн. Көдээ ажыл-агыйның бо чугула аздыры районнуң ажыл-агыйларының бүгү орулгазының 84 хуузун берип турар. Оңгу беш чылда районда эът, сүт, дүк будүрери элээн көвүдээн. Күргүнеге эът, сүт, чуурга садарының беш чыл планы күүсеттингеп. Съезд мурнуңун күш-ажылчы эдилээнин үезинде районда ийи мун ажыг ажылчыннар, 20 ажыг будүрүлгелер, 67 цехтер, участоктар, бригадалар ол бирги беш чылдың баштайгы чылының ийи айларының планы съезд ажыттынган хүнге чедир күүсеткен.

Көдээ ажыл-агый будүрүлгезиниге специализацияны болгаш концентрацияны улам ынай хөгжүдер, ажыл-агыйлар аразының кооперациязының арга-хевирлерин сайзырангай-жмдарының сорулгаларын шинтирлээринче партия активиниң хуралы улуг кичээнгейни салган. Ол бирги беш чылдың төңчүзүүде районга мыйыстыг бода малдың баш санын 9 мун, ооң иштинде нисхти — 4 мун., хой, өшкүү — 80 мун, хаванны — 13 мун, чыгыны — 2,5 мун баш чедирер. Оңу чедишкиниг шинтирлээри мал ажылының продуктуларын сайгарарының планын чедишкиниг күүсеттир арганы бээр.

Эът будүрерин көвүдээри-ээн чугула сорулга. Специализациянын улам ынай хамыладырынга, кооперациянын хевирлерин сайзырангайжмдарыга үнделээшкин, ажыл-агыйлар аразының «Сукпак» каттыжышкынының базазазының малдың интенсивтиг семиртирлезини организастаашкын, мыйыстыг бода малдың өстүрериниң болгаш семиртириниң бар арганы долу ажылгаарыныг чугула деп шлеткелчи демделээн. Ынчангаш «Сукпак» совхозтуң семиртилге шөлүн 10 мун баш мал турар кылдыр алгыдары, каттыжышкынның мал чемниң базазын организастаарының айтырыны шинтирлээри чугула болуп турар.

1979 чылдың декабрьда ажыглалга киргеп Кызылдың хаван ажылының комплексиин телевилел ёзугаар күүсүн мракта чедир ажылдавайн келген. Оон күүсүн шингээдип алырын дүргеледи дугайында айтырыгны райком бюрозунга тургузуп, чогуур хемчеглерни ажылдап кылган. Ынчалза-даа ол оожум шинтирлеттинип келген.

Хаван комплекизинин талазы-биле айтырыгны чогуур деннелге шинтирлээринин хемчеглери алдының турарын «Көк-Тей» совхозта парторганизация секретары Г. П. Вьюн саналынга дыңнаткан. Ам ында 3100 ажыг хаван бар. Специалистерниң саналынга турарыбиле алырга, комплекс бо чылдың октябрьда долу күүсүзүнге чедер арга бар.

Районда ам бар хаван фермаларында хаванарның баш санын көвүдеринииң. Кызылдың күш фабриказының күүсүзүн эът, чуурга будүрериниге долу ажылгаарыныг, совхозтар ажылчыннарының болгаш албан-хаакчыларның хууда ажыл-агыйын, будүрүлгелерниң, организацияларның дузалал ажыл-агыйын хөгжүдериниң айтырыгларын актив хуралынга база бүгү талаалыг анализтээн чугаалаашкан.

Мал ажылын хөгжүдериниң кол үндезини — аңаа быжыг чем-базаны тургузары. 1985 чылга чедир үеде районнуң мал ажылының чем базазын хөгжүдериниң тодаргай программазын ажылдап кылган. Оңу күүседир дээш бүгү ажыл-агыйларга мал чемниң будүрүлгезин тускай адыр кылдыр тургускан, оңу специализастаарын уламчылап турар. Бо чылын мал чемниң белеткелиниң планныг онаалдаарын күүседир дээш культуратехниктиг улуг ажылды кадбартыр. Кол мал чемни культура— кызыл-тасче кичээнгейни кошкатпайн, хөй чылдыг сигнеер тарыырын калбартыр. Үрезни будүрүлгезин эңнежидер. Сүттаттыг черлерин ажылларын үндезини-биле эңнежидер.

Районда мыйыстыг бода мал ажылының технологиязында хөй четпестерни актив хуралынга анализтээн. Ажылагыйларга хунажыннарны тодаргай утланыышкынныг өстүрери, СБФ-лериниг цех структуразын нептередир, эртемниг мурнакчы - дүржулганың челиишкиннерин неперехири — чугула айтырыгларын бирээзин. Мыйыстыг бода малдың ужсаажылгазын сайзырангайжылар, инектиң сүткүрүн бедидер, коданнарга саар инектерни денгиүүрүн көвүдедир, аңаа үндезилээш сүт будүрерин көвүделарни чедип алыр. Бүгү эътжир утланыышкынныг инектерни сүткүр утланыышкынныг коданнар кылдыр шилчидер талазы-биле сорулгаларны районга боттандырып чорудар.

Көдээ ажыл-агый будүрүлгезиниң хөгжүлдезинде шинтирлеттинмээн айтырыгларның хөөңүн партия активиниң хуралының киржикчилери шүүтүмүлекчи ёзу-биле көргеп. Мал болгаш чер ажылының чамдык продуктуларын будүрер талазы-биле беш чылдың онаалдары күүсеттинмээн. Нинтининг малының продуктулуу оожум өзүп турар. Тоску беш чылга деңнээргө бүгү совхозтар тараа будүрүлгезиниң хемчээлин кудулаткан, «Тере-Хөл», «Тинлелге», «Шамбалыг» совхозтар — эътти, «Кара-Хаак», «Көк-Тей», «Тинлелге», «Шамбалыг» совхозтар — сүттү, «Кара-Хаактан» өске ажыл-агыйлар дүктү будүрериң кудуляткан.

— Бисте ажыглаттынмайн турар курлавырлар хөй. Оңу шын шинтирлеп, четпестерни чайладыры эът, сүт ишкаш көдээ ажыл-агый продуктуларын будүрериң көвүдедир арганы бээр — деп, «Тинлелге» совхозтуң директору В. О. Оюн саналынга демделээн. Совхозта саар 800 баш инек кирер комплекти элээн каш чыл иштинде тудуп, объектиниң чамдызын ажыглалга дужаза-даа тудугнүн төңчүзү көзүлбейн, үзамдыгын турарын ол чөптүү-биле шүүтүмүлээн. Комплекс механизастаттынмаан, оон девискээри чаагайжыттынмаан. Тудугжуларның ылыг четпес ажылы ында кижилериниң ажыл-ижинге база салдарлыг болуп турар. Ол четпестерни чайладырынче утланган хемчеглери бо чылын ажылдап кылган, оңу шыңгыы боттандырарынче оратор кичээнгейни утландырган.

1981 чылда район күргүнеге 2350 тонна эътти, 2370 тонна сүттү, 15 миллион чуурганы, 214 тонна дүктү күргүнеге садар. 1980 чылга деңнээргө мал ажылының продукциязын будүрерин 12—20 хуу көвүдедир. Бо нарын, харысалгалыг сорулгаларны күүседир хамыктын мурнунда бо кыштаглаашкынны хүр-чаагай эрттиреринден, мал ажылында кадрлар-биле ажылды партия организацияларының бүгү талаалыг сайзырангайжылардан, чарышка коммунистерниң авангардны ролюн бедиредирдек, организакчы, идей-кижилиглиг ажылдың стилин болгаш арга-методун съездиниң негелдемелеринге дүүшүр тургузарындан улуу-биле хамаарыжыр.

Партия активиниң хуралы партияның XXVI съездизинин айыткан сорулгаларын бүрүн долузу-биле чүүлдүзүнүң, оңу күүседир дээш районуң партия организациязының мурнунда сорулгаларны тодаратказ локтаалдың хүлээп алган.

В. МААДЫР.

ТЫВА АССР-НИҢ ДЭЭДИ СОВЕДИНИҢ ПРЕЗИДИУМУНДА

Тыва АССР-ниң Дээди Совединиң Президиумунуң эңчеглиг хуралынга Барыын-Хемчик район Совединиң күүс-комунуң соңгукчулар чагыгларын күүседирин организастаар талазы-биле ажылының дугайында райкүүском даргазы Ш. Д. Ооржактың илеткелин аңмыжаан, соңгукчуларның чагыгларын күүседирин организастаар талазы-биле райкүүском чогуур ажылдарны чорудуп турарын демделээн. Районуң чер-чер Советтериниң соңгукчуларының 144 чагыларының 68-и, оон иштинде район Совединиң депутаттарынга 39 чагыларның 16-зы күүсеттингеп.

Районуң Советтериниң күүскомнары соңгукчуларның чагыгларын күүседирин-биле иштики курлавырларны ажыглап, будүрүлгелериниң, организациялариның хөрениглерин каттыштырып, күүседикчилерниң информациялаарын ап турар. Соңгукчулар чагыгларыбиле чугула объектилерни ажыглалга киргеш будүрүлге чорудулгазынга болгаш чоныүң амыдырал байдалынга эки салдарны чедиргеп. 1981 чылдың январь-февраль айларының планнарын үлетпүр будүрүлгелери күүсеткеп, совхозтар СЭКП-нин XXVI съездизинин ажыттынаганынга чедер күргүнеге эът садарының; сүттү, чуурганы, дүктү саап алырының планнарын күүсеткеп.

Моон-биле чергелештир Барыын-Хемчик районуң Советтериниң күүскомнарының соңгукчулар чагыгларын күүседирин организастаар талазы-биле ажылында шыгыы четпестер барын Президиум хуралдемделээн. Советтериниң күүскомнары соңгукчулар чагыгларыбиле ажылдарда ССРЭ-ниң Дээди Совединиң бо талазы-биле үндезилел болур документилерин удуртулгага четче албайн турар. Күүскомнарның хөй мурузу соңгукчулар чагыгларын утчёткә алыр, түңнээр болгаш баш удур өөренип көөр комиссиналарны тургускаан, соңгукчуларның чамдык санал-онаалдары кердүнээн. Чамдык чагыглар тодаргай эвес, пинти хевирлиг, ангы-аңгы Советтериниң депутаттарынга катаптан турар. Ак-Довурак хоорай Совединиң депутаттарынга кирген чагыглар эвлел чок болур, оларны боттандырар талазы-биле хемчеглерде хуусааларын-даа, күүседикчилерин-даа аймтаваан. Чамдык чагыглар 1975—1977 чылдардан бээр күүсеттинмейн келген. Чагыларны күүсеттээн азы оны саадалып турар организацияларны, удуртукчуларны тодаратпайн турар.

Соңгукчулар чагыларын күүседиринге бар болуп турар бо четпестер болза, хамыктың мурнунда. Барыын-Хемчик район Совединиң күүскомнуң талазыннан хоорай, суур болган көдээ Советтериниң күүскомнарындан, будүрүлгелериниң болгаш организацияларның удуртукчуларындан чагыглар күүселдези дээш чогуур негелдени салбайн келгеннинде, оларның күүселдезин кошкак контролдан турарында деп демделээн.

Тыва АССР-ниң Дээди Совединиң Президиумуну соңгукчулар чагыларын күүседирин организастаар талазы-биле Барыын-Хемчик райкүүскомнуң ажылында шыгыы четпестерниң барынче райкүүскомнуң кичээнгейин угланды рган болгаш оларны дарый чайладыр хемчеглерни алырын айыткан.

Тыва АССР-ниң Дээди Совединиң Президиумунуң хуралы оске-даа айтырыларны чугаалаашкан. Хуралды Дээди Советтиң Президиумунуң Даргазы М. К. Мендуме эрттирген.

СОЦИАЛИЗМ ЧУРТТАРЫНДА

ВСАП ТК-НЫҢ ПЛЕНУМУ

БУДАПЕШТ. (СЭТА). ВСАП ТК-ның Бирги секретары Я. Кадарның даргалаашкыны-биле ВСАП ТК-ның пленумунда ажыл-чорудулгазын ТК чүүлдүг деп көргенин пленум дугайында дамнадыгда чугаалаан. XXV партийн съездинин шинтирлерин күүсетинээн, ленинчи партияның удуртулгазы-биле совет улустуң чедиг алган чедишкиниерниге магалаашкынны иенгр шаан

Амыдыралдан сактыышкын

ӨӨРҮШКҮЗҮ—ЧАШТАР

«Октябрь 30 чылы» совхозта даштында чаагайжыды ыяштар тараап, хаиаларында тоолдар болгаш басиялар маадырларын чураап, азып шимээн ясли-сад аңаа келген кижи бүрүзүнүң кичээнгейин хаара тудуптар. Ында шупту 60 хире бичии чаштар бар. Баштайгы дээрезинде аңаа чаштарны чүгле сезоннуг ажылдар үезинде хүлээп ап турган болза, ам оон доктаамал ажылдап турар апарганы бичиилериниң ада-иелериге улам-на тааримчалыг апарган.

Ясли-садта чаштарны иияти коруп-турумга оөредип, олардың ада-иелери-биле харылзажып, ортумак уругларга болүүп бичии болуктүп уругларынга быжыглап, оларны ясли-садтың иияти байдалдарынга чаңчыктырып турарлар.

— Чамдык уругларны маңаа экээрге, баштай таарышпас болур, ындыгларны чаңчыктырып алыр дээш, эвээш эвес үени чаргыдаар апаар-дыр бис. Бир дугаар кээп турар уруглар чаңгыс ай хүн чурумунга, хөй кижилиг коллективке ындыг-ла дүрген чаңчыкпас боор-дур. Уруглар боттарының бажыңнарынга турааан үезинде удуп, чемнеңни алыр, а кымда ындыг эвес-ле болгай. Ынчангаш ясли-садтың ажылдакчылары ада-иелер-биле үргүлүү сүмележип турган, бичиилерни чаңгыс ай хүн чурумунга чаңчыктырып, оөредип турар бис— деп, оон эргелекчизи Суваккай Ооржак чугаалап турар.

«Хадыңчыгаштың» иштиилэлиг арыг-силиниң талазы-биле санитарлыг негелдеге дүүшкен. Ясли-сад кичээлдерге ажыглаар херекселдер болган янзы-бүрү ойнаарактар-биле четче хандыртынган. Уругларның хол-биле кылган ажылдарын түскай өрээлде делгээн. Оон пластилин, чогайлардан болгаш өске-даа чүүлдерден шевергин кылган ажылдарны коруп болур. Ортумак болган улуг болуктерниң уругларны каттыжып алган, солуп, хөглүг концертти белеткээш, байырлалдар үезинде суурнуң чурттакчыларынга, Баян-Тала ортумак школазының эге класстарының оөренүүчилеринге көргүзүп турар.

Бо күш-ажылчы коллективти ясли-садтың эргелекчизи С. Ооржак билдилиг-биле удуртуп турарын ооң ажылдакчыларының ава-иелери-биле харылзажып, уругларны болүүп бичии болуктүп уругларынга быжыглап, оларны ясли-садтың иияти байдалдарынга чаңчыктырып турарлар.

— Чамдык уругларны маңаа экээрге, баштай таарышпас болур, ындыгларны чаңчыктырып алыр дээш, эвээш эвес үени чаргыдаар апаар-дыр бис. Бир дугаар кээп турар уруглар чаңгыс ай хүн чурумунга, хөй кижилиг коллективке ындыг-ла дүрген чаңчыкпас боор-дур. Уруглар боттарының бажыңнарынга турааан үезинде удуп, чемнеңни алыр, а кымда ындыг эвес-ле болгай. Ынчангаш ясли-садтың ажылдакчылары ада-иелер-биле үргүлүү сүмележип турган, бичиилерни чаңгыс ай хүн чурумунга чаңчыктырып, оөредип турар бис— деп, оон эргелекчизи Суваккай Ооржак чугаалап турар.

«Хадыңчыгаштың» иштиилэлиг арыг-силиниң талазы-биле санитарлыг негелдеге дүүшкен. Ясли-сад кичээлдерге ажыглаар херекселдер болган янзы-бүрү ойнаарактар-биле четче хандыртынган. Уругларның хол-биле кылган ажылдарын түскай өрээлде делгээн. Оон пластилин, чогайлардан болгаш өске-даа чүүлдерден шевергин кылган ажылдарны коруп болур. Ортумак болган улуг болуктерниң уругларны каттыжып алган, солуп, хөглүг концертти белеткээш, байырлалдар үезинде суурнуң чурттакчыларынга, Баян-Тала ортумак школазының эге класстарының оөренүүчилеринге көргүзүп турар.

Бо күш-ажылчы коллективти ясли-садтың эргелекчизи С. Ооржак билдилиг-биле удуртуп турарын ооң ажылдакчыларының ава-иелери-биле харылзажып, ортумак

Советтер амыдыралы

БИР ДЕМНИГ АЖЫЛДААР

Кызыл район Советиниң үелчеглиг бешки сессиязыга киитиниң корум-чурумуи эжиждер болгаш, кем-херек үүлгедир чоруктар-биле демиселди куштелдирер талазы-биле СЭКП Тыва обкомунуң бюрозунуң, республиканың Министрлер Чөвүлелиниң докталының күүселдези болгаш районуң Совет органнарының сорулгаларының дугайында райкүүском даргазы К. Бакулинниң илеткелин чугаалашкан.

Кем-херек үүлгедир болгаш корум-чурум үрээр чоруктар дугайында айтырыгларны суур, көдээ Советтерниң сессияларынга, күүсекчи комитеттерниң хуралдарынга удаа-дараа чугаалажып, ол талазы-биле кылып чорудар хемчеглерниң комплекстиг планын ажылдап кылгаш, оон күүселдезин чер-чер Советтерииниң күүскомнарының шыгыы контролюнга тургускаиының түнелиинде кем-херек үүлгелиишкиин 1976 чыл-биле деңнээрге 1977, 1978, 1979 чылларда эвээжээн, назы четпестерниң иштинден кем-херек үүлгедишкиин кызырылган. Ылаңгыя Кур-Чер көдээ Совет болгаш «Тиилелге» совхозтуң директиязы хөй-иинти организацияларыбиле кады бир демиг ажылдаап, корум-чурум үрээрлер-биле болгаш оорлар-биле демиселдя сөөлгү үеде элээн күштелдиргеи, эки тура дружинаның ажылын совхозтуң кол агроному П. Кара-Сал холга ап, совхоз будурүлгезиниде ажылдап турарларның аразында корум-чурумну быжыглаанындан, ажыл кылбас төлар хөөнүүлерии ажылче хаара тутканындан «Тиилелге» совхозга машина-техниканың септелгеи эки чоруп турар. Часкы тарылгага кирер бүгү тракторлар, машиналар септеттиигеи, 22 комбайиы сеитээн. МТМ-ин коллективтиг дружииа дежурныйлажыкшынынга идепкейлиг киржип, ай, декада санында чарышка шаиналлыг чер-лерии ап келген.

Кур-Чер көдээ Советиинң девискээринде сөөлгү үеде корум-чурумнуң экижиривее ыда хөй-иинти организацияларының киржилгезиниң улуг ролюн сессия демдеглээн. Чижээ, херээженнер төвүлелиниц талазындан үруглар кижизидилгезиняге, ураи чүүлге хамаарышкан ажылдарыиы план ёзугаар организастап турары эки. Партииың XXVI съездизиие уткуштур суурнуң ураи чүүл маргылдаазынга агитквартиралардан 30—35 кижи кириишкеи, 3 район көрүдезиие Кур-Черниң бот-тывыгыр артистери бирги черии, эки тура дружиналарның район слёдүнга «Тиилелгеиин» дружиииктери база бирги черии алган. Эш хуузунуң судтарының ажылларын Кара-Хаак, Баян-Кол көдээ Советтер сөөлгү үеде экижиткеи. Ылаигыя Баян-Колда хоонуи коммунист А. С. Хопээичиктиң даргалааны эш хуузунуң судунуң ажылы өскелерге үлегер болур үжурлуг. Суурларга, бөлгадаларга корум-чурум хамдыдышкынарын сойгалаан үүгүшкүнүг хуралдарыиы ол эрттирип келген. Баян-Кол, Кара-Хаак көдээ Советтерде профилактика төвүлелдерии ылаи ёзугаар ажылдап, кем-херек үүлгедир чорукка удур хемчегдерии ап турар апарган.

Кем-херек үүлгелиқчилериниң херээи истээр, бурууулуларга кеземче онаар хемчегдерии, корум-чурум үрээрлер-биле баш удур ажылды райониуң чер-чер Советтери-биле кады административтиг органнар база чорудуп турар. Дружиииктерииң киржилгезиибиле 98 рейдилер чоруткан, ол үеде 83 корум-чурум үүлгедякчилерии дружиииктер тудуп, чогуур хемчегдерии алган.

Ынчалза-даа иитииңиң корум-чурум камгалалы болгаш кем-херек үүлгедир чоруктарбиле демисел районда чогуур иегелдеге ыракта четпейн турар. 1979 чыл-биле деңнээрге, кем-херек үүлгедишкиин 1980 чылда өскеи. Лар кем-херек үүлгедии болгаш күүрүе оиүүзуи төтчегдээри бо үеииң иштииде база өскеи. Эң хөй кем-херек үүлгедиглери 1980 чылда болгаш 1981 чылдың 2 айларында Шамбалыг, Суқпак, Элегес-Аксы көдээ болгаш Каа-Хем суур Советтериниң девискээриие болгулаан. Бо Советтерде дузалал пуиктулары, иитииңиң корум-чурум камгалалыиың төвүлелдери, ала-ие комитеттери, херээженнер төвүлелдери, эки тура улусчу дружиналар, эш хуузуиуи судтары коичүг чепсес ажылдап турары кем-херек үүлгедир чоруктарииң көвүдеп турарыиың бир кол чылдагааиы мыиза. Ылаигыя Каа-Хем суур Советиизе профилактика төвүлелиниң ажылы эрегжелээшкиизе, ында улусчу дружиианың ажылы база кошкан, албан организацияларның удуртукчулары олче шоолуг киичээигей салбайн, дежурныйлаашкын үезиизе дружиииктерге машиианы үвдурүп бербейн турар. 1981 чылдың январь, февраль айларында Каа-Хем суур Советиинң девискээриие кээриие хулиган херек үүлгедишкиниң дыка өскеп турда суур Советиинң күүскому ол талазы-биле боттуг хемчеглер албайн турар.

Хулиганнаар, оорлаар чоруктар-биле демиселдя районуиуң совхозтарында чөгенчиг куду деңнелде тургускаиын көдээ ажыл-агый эргелелиниң начальииги А. И. Семенов миииин чугаалаваш, оорлар, хулиганнар, ажыл кылбастар-биле демиселдя «Тиилелге», «Х Улуг хурал» совхозтарның директорлары В. Оюи, Х. Моигуш олардан өскелери херекке албайн, оиу көдээ Советтеринң күүскомнарыиче чүүй каап турары шын эвес деп, ол бодуиуң саиалыига демдеглээн. Совхозтарда бухгалтерия, зоотехиик учёт-отчёттарның куду деңнелде турарын райкомиуң пленумнарынга, төвүлел хуралдарга чугаалажып турзада, оон совхоз дирекциядары болгаш көдээ Советтер чогуур түнелдя үидүрбейи турарын, милиция, суд, прокуратура органнарының сула ажылдап турарын Баян-Кол магазиниың эргелекчизи, район Совединиң депутады А. О. Намажап шүгүмчүлээи. 1980 чылда Баян-Кол көдээ Совединде киирген 5 херекти чедир истевейи, ара соксаткан болуп турар. Депутат оон мыай кожа районнарның иштики херектер киидистери аразында харылзаалыг ажылдаары чугула деп чугаалажып, «Х Улуг хурал» совхозтуң 3 аъдын алган, Улуг-Хем чүргүг оорларны Баян-Колдуң А. Хөпээичик баштаан дружиниктерии тугкаш, Улуг-Хем районуң иштики херектер киидизиите дужаап бээрге, хостуг салыпканын, ол дугайын Кызыл районуң иштики херектер киидизиң билир бе дээрзин чугаалаан.

Илеткелчиниң-биле алырга, 1980 чылда 227 баш мыйыстыг бода мал, 3167 баш хой, өшкү, 118 баш чыгы мал, 20 баш хаваи, 40 баш иви төгчеглеттиигеи болгаш малчиларның ээ-харыысалга чогубиле читкеи, азы ол малдарны ортумак өртээ 145.000 рубль болган. А бир эвес ол чок малдарны 1981 чылда төрүүр үжурлуг чаш төлүи каражаның кырыига каткаш, чаш төлдүң өртээи үилдргеш, немээр болза, сан-түк улам-на көвүдээр үжурлуг. Күрүиеге, совхозуига хөй түиүг акшатөгериг каража чедириш турар, ээ-харыысалга чок малчыинарның аттарын эргелел начальиигиі саналыига адаваан. Куш-ажылдың сагылга-чурумуи районнуң совхозтарында кадчаар тургустуиганын үетүиде чурагайлар хереченлеп турар.

Көдээ ажыл-ишчилериң ортузуига идеологтуг, политика-кижизидилгелиг ажылдар чоруттуиуп турар, ынчалза-даа хоойлу-дүрүм талазы-биле лекция беседалар, диспуттар ховар бооп турарын «Терек-Хөл» совхозтуң хойжузу, депутат Ичин Бөлүүк саналыига чугаалажып, көдээ Советтиң, совхозтуң политиформаторларының, лекторларының, пропагандистериин олче кол киүзиигейи салыры саналдаан. Күнгуртугла участок төлээзиниң ажылы хөй-иинти организацияларындан хоорук, чалгаалар, прогульшиктер-биле ажыл кошкак, эш хуузуиуи судунуң ажылын база экижидер уе келгеи. Арагалдашкынга, оорларга удур комиссиялар база өске ады үнген көдээ Советтерде ышкаш. Ынаа көдээ Совединде доктаамал ажылдавайн турарын И. Л. Бөлүүк шутүмчүлээи.

Терлиг-Хаа—районда эвээш кижилиг, бичии суур, а ынданиитиниң корум-чурумуиуң сагылгазы куду, кем-херек үүлгедишкиниери удаа-дараа бооп турарын Терлиг-Хаяның мөнгүи-суу будурүлгезиниң директору депутат Вл. А. Довченко саналыига чугаалааш, ында дружина, эш хуузуиуи судунуң, профилактика төвүлелиниң ажылын экижидер дээш Терлиг-Хаа көдээ Совединиң ап чорудуп турар хемчегдериие доктаагаш, үлегерлиг сагылга-чурумиуг, культүрлүг суур болдурар дээш терлиг-хаяжыларның мурииудз сорулгаларга доктаагаи.

Корум-чурум камгалалыида болгаш кем-херекти баш удур болдурбас дээш ажылларда четпестериин барын районуи иштики херектер киидизиниң начальиигы М. Ш. Шойжуи чугаалап, оиу чайлалырыиың аргаларын сүмелеп, милицияның бо талазы-биле сорулгаларынга доктаагаи. Ол мыйкаи Кур-Чер, Кара-Хаак көдээ Советтериниң күүском даргалары П. Хертек, О. Доржу саналдарынга сессияның хүи айтырыига көрдүүгеи чедер, четпестериие доктаагаш, корум-чурумиу эжижидери болгаш кем-херек үүлгедишкиниң болдурбасиың бир демиг ажылдаашкынынга идепкейлиг киржип, ай, декада санында чарышка шаиналлыг чер-лерии ап келгеи.

Ылаигыя Баян-Колда хоонуи коммунист А. С. Хопээичиктиң даргалааны эш хуузуиуи судунуң ажылы өскелерге үлегер болур үжурлуг. Суурларга, бөлгадаларга корум-чурум хамдыдышкынарын сойгалаан үүгүшкүнүг хуралдарыиы ол эрттирип келгеи. Баян-Кол, Кара-Хаак көдээ Советтерде профилактика төвүлелдерии ылаи ёзугаар ажылдап, кем-херек үүлгедир чорукка удур хемчегдерии ап турар апарган.

Кем-херек үүлгелиқчилериниң херээи истээр, бурууулуларга кеземче онаар хемчегдерии, корум-чурум үрээрлер-биле баш удур ажылды райониуң чер-чер Советтери-биле кады административтиг органнар база чорудуп турар. Дружиииктерииң киржилгезиибиле 98 рейдилер чоруткан, ол үеде 83 корум-чурум үүлгедякчилерии дружиииктер тудуп, чогуур хемчегдерии алган.

Ынчалза-даа иитииңиң корум-чурум камгалалы болгаш кем-херек үүлгедир чоруктарбиле демисел районда чогуур иегелдеге ыракта четпейн турар. 1979 чыл-биле деңнээрге, кем-херек үүлгедишкиин 1980 чылда өскеи. Лар кем-херек үүлгедии болгаш күүрүе оиүүзуи төтчегдээри бо үеииң иштииде база өскеи. Эң хөй кем-херек үүлгедиглери 1980 чылда болгаш 1981 чылдың 2 айларында Шамбалыг, Суқпак, Элегес-Аксы көдээ болгаш Каа-Хем суур Советтериниң девискээриие болгулаан. Бо Советтерде дузалал пуиктулары, иитииңиң корум-чурум камгалалыиың төвүлелдери, ала-ие комитеттери, херээженнер төвүлелдери, эки тура улусчу дружиналар, эш хуузуиуи судтары коичүг чепсес ажылдап турары кем-херек үүлгедир чоруктарииң көвүдеп турарыиың бир кол чылдагааиы мыиза. Ылаигыя Каа-Хем суур Советиизе профилактика төвүлелиниң ажылы эрегжелээшкиизе, ында улусчу дружиианың ажылы база көдээ кошкан, албан организацияларның удуртукчулары олче шоолуг киичээигей салбайн, дежурныйлаашкын үезиизе дружиииктерге машиианы үвдурүп бербейн турар. 1981 чылдың январь, февраль айларында Каа-Хем суур Советиинң девис-

ЭВИЛЕЛДЕШКЕН РЕСПУБЛИКАЛАРДА

РСФСР

Приморьеиив хоочуи бүдүрүлгезп — «Дальзаводтуи» шөлдүиге сентеттиигеи эжиидирип чораап балык тудуп, сайзырады ажылдап кылыр заводтарның чартыыидан хөй кезии далайже хуусаа бетивде үиүпкеи.

Ыидыг түиелди чедип алырыига бүдүрүлгеиии бүгү салбырларында боттаидырып турар аар ажылдарыи механизастаарының болгаш автоматчыдарының программазы дузалаай. Ол хемчеглер үре-түиелдиг болгаш дүрген ажылдаар арганы берген. Чаигыс-ла чижекти көрээли. Чоокта чаала ажылчын кижи суднонуң дүвүи дазарыишкыидан болгаш будуктардан аштаар ажылды бир шакта беш дербелчии метрден эрттирбейн турган. Заводтуң тускай эртемнигларииң чогаадып кылганы херексел-биле ол ажылды кончуг дүрген кылыр апарган.

Ам заводтуң цехтериие саиыг программа-биле башкарар автоматтыг станоктар ажылдап турар.

УКРАИНА

«Мен ол куштуң кезекчитежи болганым-биле аас-кежиктиг мен» деп кыйгамчык уранчечеи одуруглар «Партийии ёзу-биле көрүүшкүи» дээр документалдыг чаа киноиуи коп утказы болган. Украинаның кинематографистери 80 чылдарның коммунистериие тураскаатказ ол кииону чурттуң заводтарының цехтериие, тудуглар болгаш колхозтар шөлдериие тырткан.

Чаа кино Советтер чуртуиуң 17 миллиои коммунистериниң тургузукчу иамдарын лениичи партияның дайынчыларының овур-хевирии, амыдыралын тодаргай көргүскеи. Көрүкчүлер сураглыг шахтёрлар — Донецкиден А. Аситченко, Ростов областан — М. Чих олариың-биле, Херсоиуң колхоз даргазы Л. Давыденко болгаи Москваның тудугжузу Н. Злобин суглар-биле таныжарлар. Экранга олар үеиии муриуига коммунистиң бедик дарыысалгазының дугаймда, чаа иитилелди тургузарынга идепкейлиг киржир деп оон эң чугула партийжи даалгазының дугайында сагыш-бодалын солчуп турарлар.

УЗБЕКИСТАН

Беруиий районуиуи Ленин аттыг колхозуиуи суур кудумчуларынга тодаргай айыткан шагында «Молоко» деп бижиктиг автоцистериалар чедип кээр. Олар бажың санынга доктаагаш, чартык-даа, бүдүи-даа кочал ишти чаа сайган сүттү цистернаже кудуп ап, санажыр дептериие демдеглээш, оон улаштыр-ла кезип чоруптарлар.

Мында хереглекчилер кооперациязы көдээ чурттакчыларны эът, сүт, дагаа чуургазы, ары чигири садары-биле холбашкан шүүттүг ажылдан ыяшаар хостап турар. Эки уксажылгазы СЭКП-иің кичээиигейииің төвүиге туруп келген болгаш туруп-даа турар. Экономиктиг Дузалажылга Төвүлелиниң иежигүиери күрүиелер-биле садыг харылзаларын Совет Эвилели улам калбартып, бодуиуң улус ажылагый планнарын акы-дуимда чурттарның планнары-биле сырый холбаштырып турар. Ынчангаи ол политика делегей экономиказыига социализмниң туруштарын быжыглаар үидезии болуп турар. Делегейиің социалистиг интеграциязының комплекстиг программазы-биле чергелештир 1990 чылга чедир узуи хуусаалыг программалар ЭДЧ-иің кежигүиери чурттарның кады ажыллажылгазыи улам-на калбартырының коп быразы болуп турар. Ол программаларны ажылдап кылырыига болгаш боттандырарыига шиитпирлиг салыышкыиыы Совет Эвилели киирип турар деп, «Руде право» солуиуи мурнуку үүлүүиүи түиелиидe онзалап демдеглээи.

ГФР. Боттарының ажылдаар черлерии камгалап арттырып алыр дээш барыын-герман металлургтар шудургу демиселди чорудуп турар. «Мөөнээр болгаш чаартыр» хемчегдерииң түиелиидe сөөлгү он беш чылда чуртта экономиканың ол чугула адырыига 100 муи ажыг кижи ажылын ышкыиган. **Чурукта:** Дортмундтуң кан эзилдиригилериииң кадайларының «Хёш» дээр концери эзлериниң бүдүрүүшкүиүиг база дагыы кызырар болгаш ажылчыиарыи массалыы-биле үидүрер дээи планнарыига удурлаиышкынының демдээ кылдыр аш чарлаанын көргүскеи.

СЭТА-ның фотохрониказы.

БӨМБҮРЗЕКТИҢ СУДАЛЫ

СЭТА болгаш ПМА: КЫСКА ДЫҢНАДЫГЛАР, ТАЙЫЛБЫРЛАР

ЧУГУЛА УЖУР-ДУЗАЛЫГ

ПРАГА. (СЭТА). 1981—1985 чылларда болгаш 1990 чылга чедир үеде ССРЭ-иің экономиктиг болгаш социал хөгжүлдезиниң кол угланышкыннар Чехословакия Социалистиг Республиказа болгаш Экономиктиг Дузалажылга Чөвүлелиниң кежигүиерии чурттарга принципиалдыг чугула ужур-дузалыг деп, «Руде право» солуиуиу мурнуку үүлүүиүе бижээи. Чехословакияның Коммунистиг партизының улавас ажыттынар XVI съездизи чурттуң хөгжүлдезиниң түиелдерии үидүрер болгаш моон сонгааргы сорулгаларны тодаргайлаар деп, солуи айыткан. Совет коммунистерии шуулганының документтеринче чехословак коммунистериин съездизи барымдаалап төөр. ЭДЧ-иің кежигүиерии чурттарның кады ажыллажылгазыи улам мыай калбартырыига Чехословакия улуг сонуургалдыг болуп турар.

СЭКП-иің экономиктиг болгаш социал политиказының сорулгаларын кол угланышкыннар алергелеп турар. Совет кижилерииң чаагай чоруун белдеер, тайбыиы камгалаар, чавырлышкынның чорудулгазын уламчылаар дугайында сагыш салыышкын ол чугула документтиде сиииккеи деп, солуи онзалап демдеглээи.

1981—1985 чылларда болгаш 1990 чылга чедир үеде ССРЭ-иің экономиктиг болгаш социал хөгжүлдезиниң кол угланышкыннары бүгү делегейге база улуг ужур-дузалыг болуп турар деп, «Руде право» солуи айыткан. Социалистиг өске чурттарның дуржулгазын Кол угланышкыннарда барымдаалап көрген болгаш делегейиің экономиктиг харылзааларын, хамыктың мурнуида күш-ажылдың социалистиг хуваалдазының харылзааларын улам ынай калбартырын тодаргай айыткан.

Социалистиг өске чурттарбиле ССРЭ-иің кады ажылдажылгазы СЭКП-иің кичээиигейииің төвүиге туруп келген болгаш туруп-даа турар. Экономиктиг Дузалажылга Чөвүлелиниң кежигүиерии күрүиелер-биле садыг харылзаларын Совет Эвилели улам калбартып, бодуиуң улус ажылагый планнарын акы-дуимда чурттарның планнары-биле сырый холбаштырып турар. Ынчангаи ол политика делегей экономиказыига социализмниң туруштарын быжыглаар үидезии болуп турар. Делегейиің социалистиг интеграциязының комплекстиг программазы-биле чергелештир 1990 чылга чедир узуи хуусаалыг программалар ЭДЧ-иің кежигүиерии чурттарның кады ажыллажылгазыи улам-на калбартырының коп быразы болуп турар. Ол программаларны ажылдап кылырыига болгаш боттандырарыига шиитпирлиг салыышкыиыы Совет Эвилели киирип турар деп, «Руде право» солуиуиу мурнуку үүлүүиүи түиелиидe онзалап демдеглээи.

ЛЕНИНЧИ ОРУК-БИЛЕ

БЕРЛИН. (СЭТА). СЭКП ТК-ның Чингиие секретары Л. И. Брежневтиң СЭКП-иий XXVI съездизиие көдүргеи тайбыи чаа инициативалары бүгү делегейге тайбыиы быжыглаарынга кайгамчык улуг ужур-дузалыг болуп турар деп, Германияның Социалистиг чаңгыс ай партизының ТК-зының Политбюро кежигүиү болгаш секретары Г. Миттаг медеглээп.

Иитилел депшилгезиниң түк тудуыкчузу ролюи Совет Эвилелиниң Коммунистиг партизы база катап бадыткаан. Тайбыиы камгалаарынга айтырыгларын ол хире бедик харыысалга-биле хөрүп турар СЭКП-иің тайбыи саналдарын делегейиің чаагай сеткилдиг бүгү кижилери деткип турар. Совет коммунистериің партизы лениичи орук-биле бүзүрелдиг бар чоруурун эш Л. И. Брежневтиң съездиие кылган Отчёт илеткели тодаргай көргүскеи. СЭКП ТК-ның Чингиие секретарының программалыг илеткели тайбыиы хандырарынга, чавырлышкынны улам-на калбартырынга, чавырлышкынны үламчылаарынга төвүлүг ужур-дузалыг деп, Г. Миттаг онзалап демдеглээи.

Совет чуртуиуң улус ажыл-агыйының дүргеи хөгжүлдезии ССРЭ-иии эрткеи беш чылда экономиктиг түиелдерии хереченлеп турар, 80 чылдарда ССРЭ-иің экономиктиг стратегизы тайбыиың херээи быжыглаарынга, совет кижилериң чаагай чоруун улам-на бедидериие улуг ужур-дузалыг болур деп, Г. Миттаг онзалап айыткан.

БҮЗҮРЕЛДИГ БАЗЫМ

ДЕЛИ. (СЭТА). Совет Эвилелиниң экономика, социал болгаш культура тургузуушкуунуига шылгараңгай чедишкиннери делегейиің депшилгелиг хөй-иинтизи магадап, аиаз чоргаарланыл турар деп, Индияның Коммунистиг партизының Национал Чөвүлелиниң чигиие секретары Раджешвара Рао медеглээп. Оон үүлүн Централ ньюс сервис агентилел дамчыткан.

Совет экономиказын бүзүрелдиг базымы СЭКП-иің политиказының шыиныының болгаш мерген угааныының тодаргай хереизи деп, ол айыткан. Сибирьже улуг күүлүг чаа электростанцияларын ажыглалга кииргеии, Байкал-Амур магистралының тудуу, ук таллың казыиы амдыгыында илап толдуруттынмаан. Ынчалзажок, эртеидеиниериң болган турарга-биле алырга, ол чүстеи черде эвээш эвес чылдыг.

Ол хире кандаачал черге ук ыяш канчап қургааваиы? Ында кужуруг бичии суг бажы шиктыг аиаа берип турар болган. Ол бир шагда арыг суглуг турган, сөөлүнде барып кужуруг болуу берген чадавас. Ол тал ыяш ындыг сугиу ажыглаарынга база чанчыгыш шылапкаиы ол боор.

Кайгамчыктыг талды ам камгалалда киргеи, оон дөүүде дыштаныла булуиучугажыи дерии тургускан.

МОЛДАВИЯ

Республиканың шөлдери, садтары болгаш виноград тарыыр черлери шыиарыиың талазы-биле шын үвелээшкиииң демдектерии салган аттестаттарыи алган. Молдавияда чер бүрүзүүиүң шиирыи, тургузуулуи болгаш аргалыың тодарадып кылыр ажылдар доозулган.

Экономиканың болгаш көдээ ажыл-агый будүрүлгезиниң эртем-шиичилел институдуиуң база чер тургузуулуи талазыбиле төлевилел институдуиуи ажылдакчылары ол шиичилел ажылдарын чорударда чүгле хөрүүиүң чайгаар бүткеи дүжүттүр байдалын барымдаалап көөру-биле кызыгаалаттынмаан. Олар аиаа чер бүрүзүүиүң даштыкы байдалыкы, агаар-бойдузуиуң дугайында, ажылының специализастаттынган деиелиниң база кол будүрүлге чепсектери-биле хандырттынганының дугайында дөй ёдиик информацияларны ажыглазп.

«1981—1985 чылдарда болгаш 1990 чылга чедир үеде ССРЭ-иің экономиктиг болгаш социал хөгжүлдезиниң кол угланышкыннарында» бойдус қурлавырларының даиы-майык системазын тургузар болгаш сайзыраңгайжылар талазы-биле ажылды идепкейжидери чугула деп айыткан. Молдавияда күүсеттиигеи 60 ажылдар — республиканың районнарына, колхозтарына болгаш совхозтарына продукциияны будүрер болгаш сайгарарының планларын күүседиринге идепгелдиг арга болур. Ол ышкаш чер қурлавырларынга даиы-майык системазы ажыл-агыйларның ажыл-херээ хандыр планнарына база чимземиишкиннериие удур демиселдя улам-на калбартыры эргежок чугула — деп, Махмуд Шкейр беседаның түиелиидe чугаалаан.

(ПМА).

ХАРЫЛЗААЛАР КАЛБАРГАН

ВЕНА. (СЭТА). Совет Эвилелиниң болгаш Австрияның аразында садыг-экономиктиг харылзаалар чедишкиниг калбарып турар деп, садыг болгаш үлетпүр министри И. Штарибахер медеглээи. Сөөлгү он чылдарда ийи чурттарның аразында садыглажылга көвүдээи. ССРЭ-иің болгаш Австрия Республиканың аразында 1981—1990 чылдарда экономиктиг, эртем-техниктиг кады ажылдажылганың узуи хуусаалыг программазынга эт салымышкыны Москвага болган. Бистеи харылзаалар быстыг улам-на калбартырынга ол программа эки үидезии болуп турар деп, министр айыткан.

Совет Эвилелиниң чагыын ёзугаар 100 ажыг судноларны Австрия тудуп берген. ССРЭге суднолар тударын көвүдедири совет-австрия харылзааларны калбартырынга чугула ужур-дузалыг болур деп, И. Штарибахер чугаалаан. Машина болгаш прибор тудуунуң химия болгаш металлургия талазы-биле кады ажылдажылганы калбартырынга эки перспективалар база бар.

Нейтралитеттиг идепкейлиг политиказын Австрия чорудуп турар деп, министр медеглээп. Чавырлышкынның политиказыидан чугула сорулга Европада чок. Дүшкүүрлүг чорукту Чөөи болгаш Барыын чүк чурттарының аразында экономиктиг харылзааларны калбартырынга чугула ужур-дузалыг болур. Чавырлышкынның политиказы Европага болгаш бүгү делегейге улам сайзыраар деэрзинге бүзүрээр мен деп, И. Штарибахер демдеглээи.

СОВЕТ-АРАБ НАЙЫРАЛ

СЭКП-иың XXVI съездизи Иорданияның хөй-иитизиниң улуг сонуургалын болдурган. Чоокку Чөөи чүктүң айтырыын таарыштыр шиитпирлээр талазы-биле чаа совет инициатива араб улустарының күчээигейииің төвүүге туруп турар. ПМА-ның Амманда корреспондентизи К. Максимов-биле беседазында политиктиг хоралакчы ол үүлгедиглери ойтур шаптыргаи. Белостокта аъшчем складтары контрреволюстуг кижилер эжелеп алган дугайында медээлер база бар.

Чуртта байдалдың шак мынчаар шиигы чидиглеигеиибиле холбаштыр ПКАП ТК-ның Политбюрозуиуң хуралы болгаи Польшаның сеймииің (парламентизииің) төлээлекчилер төвүлелиниң хуралы болган. Сеймииң сессиязыи бо чылдың апрель 2-де чылдырарын шиитпирлээи. Польшаның Каттышкан ажылчын партизының воеводстволар болгаш хоорайлар комитеттериниң бирги секретарьларының төвүлел хуралы болуп эрткеи болгаш «Солидарностиниң» удуртукчуларының өнүк-төңгээлиг үүлгедиглеринге холбашкан айтырыгларыны аиаа чугаалажып көргеи.

ПКАП ТК-НЫҢ ПЛЕНУМУ

ВАРШАВА. (СЭТА). Польшаның Каттышкан ажылчын партизының Төп Комитединиң IX пленуму ПКАП ТК-ның Бирги секретары С. Каняның даргалаазы-биле болуп эрткеи. Чуртта байдал-биле, а ол ышкаш партиидың IX оиза съездизиие белеткел-биле холбашкан айтырыгларыны аиаа чугаалажып көргеи.

ПКАП ТК-ның Политбюро кежигүиү, ПКАП ТК-ның секретары К. Барчиковский Политбюроиуң илеткелии кылган. Болган санал-онаалларның соонда чогуур шиитпирлерии пленум ёдээп алган.

ПОЛЬШАДА БАЙДАЛ

ВАРШАВА. (СЭТА). Польшада байдал дыка дүшкүүрлүг болуп турар. Дөрт шак дургузуида үргүлчүдээи ажыл соксадыныкыны улус ажыл-агыйыига 2,5 миллиард злотых акша түиииг когаралды чедирген.

«Солидарность» дээр профэвилел каттыжыышкынныга чаглактанган «Кос-Кор» деп антисоциалистиг организацияның удуртукчулары март 31-де чорудар кылдыр чарлаан ажыл соксадыышкыныига кедергей идепкейлиг белеткенип, ол ажыл соксадыышкыныи болдурбас дугайында чазак-биле чугаалажыышкынарны моондактап турар. Планнаи ол ажыл соксадыышкыныи алыс сорулгазыиын болгаш характериниң дугайында айтыышкынарны «Дзенник Балтыкки» солугга парлаан болгаш ону «Солидарность» бүгү чуртта тараткан.

Ажыл соксадыышкыныи чарлаан үеден эгелээш бүдүрүлгелериив болгаш албан черлериниң удуртукчуларын эргелеп башкарылгадан бүрүи чайладырын ол айтыышкын инструкциязында бижээи. Ажыл соксадыышкыны «эжелеп алыр характерлиг» болганда, бүгү бүдүрүлгелерии болгаш албан черлерии ажыл соксатканнар эжелеп алыр үжурлуг деп инструкцияда ооң ынай айыткан. Бүдүрүлгелерже кижилериң киреринии болгаш оортан үнерии үүлге «Солидарность» деп профэвилел каттыжыышкынының удуртукчуларының чөпшээрели-биле боттандырарын айыткан.

Ажыл соксадыышкыныиың үезииде ону удуртурунга харылзааның бүгү хереклелдерии — телефониарны, радиоиу бүрүи ажылгаарын инструкцияда демдеглээи. Транспорт хереклелдериг бүдүрүлгелер боттарының транспорттуи тускай чажыт инструкцияда айыткан черлерже чорудуи бээрии инструкцияда ооң ынай бижээи. «Солидарность» деп профэвилел каттыжыышкынының удуртукчуларының чажыды-биле парлаан кол болгаш өске-даа инструкцияларының характериин алгаш көөрге, ол организацияиың күрүиеиив дүрүм ёзугаар эргечагыргазыига — Польша Улус Республиканың чазаанга болгаш Польшаның Каттышкан ажылчын партизынга удур демиселдиң ажык методтарынче шилчип киргеии илдең болуп турар. «Солидарность» деп профэвилел каттыжыышкынынга чаглактанган антисоциалистиг «Кос-Кор» организациияның удуртукчулары республиканың дүрүм ёзугаар эргечагырганы калбартырынга чугула ужур-дузалыг болур деп, И. Штарибахер чугаалаан. Машина болгаш прибор тудуунуң химия болгаш металлургия талазы-биле кады ажылдажылганы калбартырынга эки перспективалар база бар.

Нейтралитеттиг идепкейлиг политиказын Австрия чорудуп турар деп, министр медеглээп. Чавырлышкынның политиказыидан чугула сорулга Европада чок. Дүшкүүрлүг чорукту Чөөи болгаш Барыын чүк чурттарының аразында экономиктиг харылзааларны калбартырынга чугула ужур-дузалыг болур. Чавырлышкынның политиказы Европага болгаш бүгү делегейге улам сайзыраар деэрзинге бүзүрээр мен деп, И. Штарибахер демдеглээи.

Ажыл соксадыышкыныиың үезииде ону удуртурунга харылзааның бүгү хереклелдерии — телефониарны, радиоиу бүрүи ажылгаарын инструкцияда демдеглээи. Транспорт хереклелдериг бүдүрүлгелер боттарының транспорттуи тускай чажыт инструкцияда айыткан черлерже чорудуи бээрии инструкцияда ооң ынай бижээи. «Солидарность» деп профэвилел каттыжыышкынының удуртукчуларының чажыды-биле парлаан кол болгаш өске-даа инструкцияларының характериин алгаш көөрге, ол организацияиың күрүиеиив дүрүм ёзугаар эргечагырганы калбартырынга чугула ужур-дузалыг болур деп, И. Штарибахер чугаалаан. Машина болгаш прибор тудуунуң химия болгаш металлургия талазы-биле кады ажылдажылганы калбартырынга эки перспективалар база бар.

Нейтралитеттиг идепкейлиг политиказын Австрия чорудуп турар деп, министр медеглээп. Чавырлышкынның политиказыидан чугула сорулга Европада чок. Дүшкүүрлүг чорукту Чөөи болгаш Барыын чүк чурттарының аразында экономиктиг харылзааларны калбартырынга чугула ужур-дузалыг болур. Чавырлышкынның политиказы Европага болгаш бүгү делегейге улам сайзыраар деэрзинге бүзүрээр мен деп, И. Штарибахер демдеглээи.

Күжүвүс—найыралда

БИР СУУРДА „ЧЕРЕМУШКИЛЕР“

Эрзин суурга чеде бергеи кижи ооң кедээзинде сөолгу ваш чылдарда туттунган 3—4 өрээлдерлиг ийи-ийи аал чурттаар чаа бажыңнарны дораан эскерер. Москванынга домей-лештир Эрзинниң «Черёмушкилери» дижир бо чаа микрорайонну бир чамдык кижилер «Чаа-Суур»-даа дижир-ле Район төвүнүң чурттавчыларының бичe чартык кезии ол чырык чылыг, делгем бажыңнарже көжүп киргилээн. Эгезинде чаңгыс квартал-дан чоорту бүдүн микрорайон апарганы ол.

Ооң эрткен үезинче кажсыдаа бол хая көрүп көрээлинер. 1960 чылдар. Суур-биле ынчангы дазыр шелдү суг бугазы ажылап турган. Ол буганың төөгүзү база солуп. Оны Нарын хемнин үнүндан шагшаанда араттар хүүрек-биле кызын тургаи бадырын эккелтеп. Амгы Ленин аттыг совхоз оны тарылга шелүн суггарарынга ажыглап келгеи. Баштайгы бажыңның таваа маиал 10-на чыл бурунгаар салдынган. Суур кедээзинде озалаап туттуиуп турган баштайгы чаңгыс бажыңны улус ынчаи аэропорт бажыңы дижир турганнар. Чүге дээрге ооң ырак эвесте хавак кырында аэродром бар. А бажың авиация-биле холбашкан деп болур: ооң эгезии салган кудумчуну баштайгы тыва ужудукчу Чооду Кидиспейниң ады-биле адаан. 1972 чылдың февраль айда ол чаа бажыңче музыка ажылдакчызы Б. Дүгер биле зоотехник Б. Балы-Хөөнүң аны-аныяк өг-бүлелери көжүп киргеи...

Ам бажыңнарны мынча саныг деп чугаалаары безин берге. Сөолгу үеде чаа бажыңнар маиал барык квартал санында немежии келген дизе, хөоредиг болбас. А кудумчу саны дорт: Чооду Кидиспей, Иргит Шагдыржап, С. К. Тока, эки турачылар аттыг. Үкчер чурттуг эки турачылар Аймыкы Севээн, Сынаа Кыргыс, Данил Дажымба. Кыргыс Чамзырың олар-биле аныяктар болгаш школачылар ужуражыышкыннарыны бо-ла организастай берген турар.

Нина Ивановна Борисенко партизан отрядының дайынчызы чораан. Ол Эрзин чурттуг, ТАРН ТК-ның Чингине секретары чораан Иргит Шагдыржаптың ады-биле адаан кудумчуда дорт өрээлдиг бажында чурттап орар. Ынчангы партизаннарны дүүнүг чүве дег сактып, салаа базын сапап орар: Сазыкин, Бабкин, Масленников... Каргыштыг дайынны, оскунган эштерии сакты бергенде, өөзээикылыы хайнып, характарының чаштары бүлдецейии бээр.

Аныяк коммуиист Төмүр-оол Ловандай, Эрзин кедээ Советтин депутады Сергей Ензак, комсомолчу Оганес Сурмалян. Олар үжелээи чырык черге балалгбас иети — хоорай-суурларны тудуп, төөгүге арттырып чоруур тудугжулар. Мында бажыңнарны чогум-на оларның бригадалары тудуп келгеи. Т. Ловандай ВЛКСМ Эрзин раионуиуң бюро кежигүнү, аныяктарның төлептаг дагдыныкчызы. Чоокта чаа ооң ог-бүлезиниге база бир чаа совет хамааты немешкеининге бригада кежигүнерии изиг байырны чедирип, ооң холук катап-катап дыңзыг туткан. «Төмүр» дээрге моол дылдан очулдурарга «демир» дээн сөс. Турза узуи, тутса моге тудугжуиуң оклу март 2-де төрүттүнгеи Тогмит Ловандай микрорайонуиуң эң аныяк чурттакчызы. Аңаа көөрде Чыргал Магвал чаптавчыг чаш Тогмиттиң кырган-авазынга-даа кырган-ава боол болур. Ол ам 80 харже кирипкеи.

Наталья Тлеумбетова. Ол — ажыл-ижи чүгле Эрзинде эвес, а бүгү республикада эки деп сурагжаан амыдырал хандырылга комбинадының даараныкчызы. Оиу бо ажылга дадыктырып ижиктирген дагдыныкчызы, Тыва АССР-иың амыдырал хандырылгазының алдарлыг ажылдакчызы Күзеимаа Урту-Назыновна Идам ооң-биле барык кожа чурттаи орар. Коллективте социалистиг чарыштың каш удаа тиилекчилери бо ажыл-ишчи, ус-шеверлер огородтарынга яиымбүрү иогаа аймаан тарып остүрүп, өскелерге бо талазы-биле база үлегер-чижээ көргүзүп турар. Ол ышкаи Н. Бегзи, О. Аван-оол З. Хайын, К. Доржу чергелиг оиоң ог-бүлелер эелери база иогааларны, чечек-чимисти хөй-биле тарып келгеи.

Микрорайоннуң чурттакчылары партияның XXVI съездизиниң төөгүлүг шиитпирлерии амыдыралга боттандырар талазы-биле районда калбарган чарыкка идепкейлиг киришиишаан, уран чүүлге, күш-культура болгаш спорттуң хөгжүлдезиигe боттарының үлүүи базә киирип турарлар.

Чурулга башкызы Анатолий Доидуп — хостуг хүрешке ССРЭ-ниң спорт мастериие кандидат, хөй-иитпчи тренер.

Бот-тывыигыр композитор, чуруккчу, даш чопукчузу Бритад Дүпчүр — ССРЭ-ниң Чуруккулар эвилелиниң кежигүнү, Тыва АССР-ниң культуразының алдарлыг ажылдакчызы. Ол бо микрорайоннуң үндезии чурттакчыларының бирээзи. Ам аиаа сөс:

— Маиаа солуи кылдыр биичии төөгүден сакты каапгайн. Биче шаанда, ынчангы Сарыг-Булуи школазынга өөреиип турумда, бистериң — өөреиикчилериии кичээл катаптап, шылгалдага белеткеиир база бир ышак черн бо турган чүве. Ажык шөл, ам арта суурдан озалаап болгаш салгыннап каап турар — номчуттуварга сагыш-биле дөмей-ле. Арыг-кылан суглуг арыкчыгаш база чанында. Бир шагда маиаа хөй чаа бажыңнар чергележи бээр, оларның бирээзиигe сээи өг-бүлеи чурттаар деп ынчан кымның сагыжында дээр силер. Чайын маиаа тарымал ыяштар ногаарарып, чүзүи-бүрүи чечектер саглаи бээр — чараш-ла. Бистиң бот-кичээл кылып турган черивисте 700 олуттуг чаа даш школа база бедии үкүи орар. Ол улуг делгем, чазагайжыды туттунган үш каът школага мээи ажыттөлүм өөреиип. Шынап-ла, «Ада көрбээнии оглу, ие көрбээнии кызы көөр» деп чүве бо эвеспе. «Шүүту чүвеии — кижиге, кижиниң чазагай чоруунга» деп Коммунистиг партияның салган сорулгазының амыдыралга чайгылыш чок боттаиың турарының бир херечензи база ол-дур.

Б. Дүпчүрүиүң баштайгы ырлары — «Бора-хөлеш», «Амырактың чечээ», «Октаргай алышкыларының ыры» — «Ырлажылы» деп чыидыда парлаттынган. Оон бээр С. Пюрбю, Ю. Кюнзегеш, К. Экерооллуи, ол ышкаи бодуиуң свстерииге бижээни ырларынга аныяктар ынак. Даштап ооң чоиган ажылдарын республикага, Совет Эвилелиинии улуг-улуг хоорайларынга, акы-дүнма социалистиг чурттарга болган делгелгелерге салган. Эрзин суурнуң аалчылар бажыңнын даштында улгаттыр кылдынган мал-магаи дүрзү-хевирлерии кайыидаа келген чон сонуургал-биле көөр. Оларның архитектору болгаш скульптору — Бритад Санчыевич Дүпчүр. Ооң чуруккулап ажылдап турары районуң Культура бажыңының чанында аныяк чонар-дашчылар бөлгүмүи тургускаиындан бээр элээи үе эрткеи.

Шак мынаар мында кежээликтей аныяктарның:
Шала кежээ сериии салгын сырыиап кээр.
Сайгылганы чайынналган чаа суурум.
Тудуг биле ажыл-ижии денге хөгжээи
Дунда карам турум чурту Чаа-Суурум—деп ырлажып турары «Чаа-Суурда» орус, тыва, украин, армян, үзбек дээш хөй нация чон деминг ажылдап, бир иениң төлдери дег, эп-найыралдыг амыдыран-чурттап чоруурлар.

С. МОНГАЛ.

МАРТ 31-ДЕН АПРЕЛЬ 5-КЕ ЧЕДИР ТЕЛЕВИДЕНИЕ

МАРТ 31-ДЕ

БИРГИ ПРОГРАММА

МОСКВАДАН

14.30—Медээлер. 14.50—«Тараа болгаш ай». Эртем-тайылбырлыг фильм. 15.10—«Мартылдажыг клуву». 16.05—Уругларга фильм. «Ленко» (Болгария) деп уран-чечеи телефильм. 17.40—А. С. Яковлев—«Конструкторнуң демдеглелдери». РСФСР-ниң улустуң артизи Ю. Каюров иомчуур.

КЫЗЫЛДАН

18.30—Телемедээлер.

МОСКВАДАН

18.45—Бөгүи делегейде.

КЫЗЫЛДАН

19.00 — «Бистиң почтавыс». 19.20—Телемедээлер.

МОСКВАДАН

19.30— «Экранда — кинокомедия». «Автомобильден овартын» деп уран-чечеи фильм. 21.00—«Ye». Информастыг программа. 21.35—23.10—«Хөгжүм амыдыралы». Тележурнал. Төгеиде — Бөгүи делегейде.

ИЙИГИ ПРОГРАММА

МОСКВАДАН

18.30—Улустуң аялгалары.

КЫЗЫЛДАН

18.45 — Уругларга фильм. «Петя койгунак болгаш арга столованзы».

МОСКВАДАН

19.00 —«Эртем амыралы».

КЫЗЫЛДАН

19.30—20.25 — Документалдыг фильмнер программазы.

АПРЕЛЬ 1-ДЕ

БИРГИ ПРОГРАММА

МОСКВАДАН

8.00—«Ye». Информастыг программа. 8.40—Эртеигн гимнастика. 9.05—«Экранда — кинокомедия». «Автомобильден овартын» деп уран-чечеи фильм. 10.35—«Кино аян-чоруктарының клуву». 11.35—Медээлер. 11.40—12.00—Чапсар.

КЫЗЫЛДАН

12.00—«Орус дылды өөренип түр бис». Телекичээл. 12.15—14.30—Чапсар.

МОСКВАДАН

14.30—Медээлер. 14.50—Социалистиг чурттарның телевидениезиниң документалдыг фильмнериниң программазы: «Бурунгу Эрфурт хоорайның ала-шивчизи» (ГДР), «Аътты кижи база катап тутсунгу» (БУР), «Космосче эжиш». (Куба). 15.40—Аныяктарга хөгжүм кежээлери. 18.05—«Съездиниң делегаттарынга сес». Таджик ССР-ниң Чогаалчылар эвилелиниң баштаар черииң бирги секретары М. Каноаттың чугаазы. 18.15—«Кыйгыга харылаңар, гориистер!». 18.45—Бөгүи делегейде.

КЫЗЫЛДАН

19.00— Телемедээлер 19.15—«Шынчы чорук». Телефильм. 19.30—Телемедээлер. 19.40 — Чарлалдар.

МОСКВАДАН

19.45—«Аркадий Райкин-биле ужуражыышкыны». Телефильм. 21.00—«Ye». Информастыг программа. 21.35—«Эрестиг чоруктуң чадалары». ГТО-иуң 50 чылынга. 22.20—Н. Добронравотуң шүлүктеринге А. Пахмутованың ырларын ССРЭ-ниң улустуң артизи М. Магомаев күүседир. 22.45—Бөгүи делегейде. 23.00—ССРЭ-ниң футбол чемпионады. «Спартак» (Москва)—«Динамо» (Тбилиси). Тбилисиден дамчыдылга.

ИЙИГИ ПРОГРАММА

КЫЗЫЛДАН

18.00 — Уругларга фильм. «Адыглар кожалар». 19.15—«Эрги шагиың байлары». Н. В. Гогольдуң тоожузуи И. В. Ильинский иомчуур.

МОСКВАДАН

19.00 — «Бистиң садывыс». 19.30—М. де Фалья—«Үш булуиалчак» деп балеттен ийи-ги сюита.

КЫЗЫЛДАН

19.45—20.15—Бичии хөгжүмчүлериин республика конкурсунуң киржикчилериниң гоиперти.

АПРЕЛЬ 2-ДЕ

БИРГИ ПРОГРАММА

МОСКВАДАН

8.00 — «Ye». Информастыг программа. 8.40—Эртеигн гимнастика. 9.05—«Алешканың ынакшылы». Уран-чечеи фильм. 10.30—«Бар-даа болза, бүзүренчиг эвес» 11.30—«Медээлер. 11.35—14.30—Чапсар. 14.50—Документалдыг фильмнер программазы. 15.35—«Шызыраа школазы». Разрядтыглар класы. Оюнчуи ортузу. 16.05—«Партияның дайынчызы». СЭКП-ниң XXVI съездизиниң делегады. РСФСР-ниң Дээди Советиниң депутады. Социалистиг Күш-ажылдың Маадыры «Кадыр болгаш Маска» заводтуң каң эвилдиричизи В. И. Коптевтиң дугайында телефильм. 16.35—«Орус чугаа». 17.05—«Москва чоогунга ужуражыышкыннар».

КЫЗЫЛДАН

17.35—«Делегей байдалының допчулалы». Дамчыдылга. 17.50 — «Көдээ ажыл-агый ажылдарының допчулалы».

МОСКВАДАН

18.00 — «Миллионнарның ленинчи университединде». Магнитогорскиниң металлургия комбинадының коллективтериниң социал-экономиктиг сорулгаларны шиитпирлеп турарының дуржулгазының дугайында.

КЫЗЫЛДАН

18.30 — Телемедээлер (тыва болгаи орус дылдарга).

МОСКВАДАН

18.45 — Бөгүи делегейде. 19.00 — «Москвада час». Киночурумал. 19.05 — «Европага—бижыг тайбың». Политиктиг тайылбырлакчы Э. Мвацаканов эрттирер. 19.20 — «Төп телевидениениң экранынга бир дугаар». «Ак пароход» деп уран-чечеи фильм Ч. Айматовтуң ындыг аттыг тоожузуи өзүтаар. 21.00 — «Ye». Информастыг программа. 21.35—22.55 — ССРЭ-ниң улустуң артизи Евгений Нестеренконуң концерти. Төнчүзүиде — Бөгүи делегейде.

ИЙИГИ ПРОГРАММА

МОСКВАДАН

17.35 — Болгар композиторларның чогаалдарын Софияның күрүне филармониязының оркестри күүседир.

КЫЗЫЛДАН

18.00 — «Аркадий Гайдар». Документалдыг фильм.

МОСКВАДАН

18.30 — Улустуң аялгалары.

КЫЗЫЛДАН

18.45 — 19.15 — «Иннелла Кургикииа танцылап тур». Фильм-концерт.

АПРЕЛЬ 3-ТЕ

БИРГИ ПРОГРАММА

МОСКВАДАН

8.00 — «Ye». Информастыг программа. 8.40 — Эртеигн гимнастика. 9.05 — «Кыйгыга харылаңар, гориистер!» 9.35 — «Дээрде шаштыккан дагларның картазы». Документалдыг фильм. 9.50 — «Ак пароход». Уран-чечеи фильм. 11.30 — Медээлер. 11.35 — 14.30 — Чапсар. 14.30 — Медээлер. 14.50 — «улусчу ураи-шеверлер». Документалдыг фильм. 15.00 — «Алдын шайба» клубтуң шанналы дээш. Бүгү-эвилел маргылдаазының түнелеи оюннары. Казаиьдан дамчыдылга. 15.45 — Сенегал улустуң национал баймралы — Хостаига хүүгүне. Сенегалдың национал танцы ансамблиниң концерти. 16.30 — Аныяктар аразынга хоккейге Европаның бирги черн. ССРЭ биле Австрияның шилиидек командаларының оюну. 3-кү кезээ. Минскиден дамчыдылга. 17.05—«Тоол алдан келди». Золушкага үш тоорук». Уран-чечеи фильм. «Баррандов» (ЧССР) биле «Дева» (ГДР) киностудияларның үндургеии. 18.45 — Бөгүи делегейде.

КЫЗЫЛДАН

19.05 — Телемедээлер (тыва болгаш орус дылдарга).

МОСКВАДАН

19.25 —«Ажык чугаа». Дамчыдылгага СЭКП-ниң XXVI съездизиниң делегаттарыи СЭКП Курган болгаш Новгород обкомнарының бирги секретарьлары Ф. К. Кикзев биле Н. А. Антонов олар киржир. 19.55 —«Саламаидра» (Франция) деп уран-чечеи телефильмниң баштайгы көргүзүлгеи. 21.00 — «Ye». Информастыг программа. 21.35 — «Киноианорама». Кинодраматург Д. Орлов эрттирер. 23.05 — Бөгүи делегейде. 23.20 —23.40— Лиля Иванова биле Бисер Киров (Болгария) ырлаар.

ИЙИГИ ПРОГРАММА

КЫЗЫЛДАН

18.00 — «Петрушканың концерти». Уругларның ойнаракгар театрының концерти. 18.30 — «Мүрзилканың ужуралдары». Мультфильм. 18.50 — «СЭКП-ниң XXVI съездизиниң шиитпирлерии — амыдыралга».

Тываның комплекстиг геология-шинчилел экспедицазының начальиигы В. Л. Аврушкиниың чугаазы. 19.00 — Чарлалдар.

МОСКВАДАН

19.05 — А. Даргомыжскийаиы романстарын делегей конкурстарының лауреады Вл. Панкратов ырлаар. Ленинградтан дамчыдылга.

КЫЗЫЛДАН

19.25 —«Тываның экраиларында». 19.40—20.25 —«Ажылгыр кижиниң эртеии». Телефильм.

АПРЕЛЬ 4-ТЕ

БИРГИ ПРОГРАММА

МОСКВАДАН

8.00 —«Ye». Информастыг программа. 8.40—Эртеигн гимнастика. 9.00—«Буратино делгелгеи». 9.30—«Ада-иелер, силерге». 10.00—«Чурукчулар дугайында». Н. Нариманбеков. 10.30—«СЭКП-ниң XXVI съездизиниң шиитпирлерии — амыдыралга». «Белоруссияның демир-орукчуларында». 11.00 — Удмурт АССР-ииң ырыиың болгаш танцыиың күрүне ансамблиниң концерти. 11.45—«Дем каттыжылгазы». Тележурнал. 12.15—«Р. Ибрагимов ырлап тур». Казаиьдан дамчыдылга. 12.45 —«Ужугуушкуи. Ю. Гагарин» Документалдыг телефильм. 13.15 — «Спортлотонуң» 14-кү тиражы. 13.25—«Дириг амытаннар делегейинде». 14.25—Бөгүи делегейде. 14.40 — Венгрияны фашистиг эжелекчилерден хостаданыпган бээр 36 чыл оюига тураскаткан Венгрия Улус Республиканың телевидение программазы. «Венгрияны эргий». Киподопчудал. Венгр балет артистериниң концерти. «Эмзиигрей кудумчуга дыштанылга үезииде» деп уругларга уран-чечеи фильм. 16.55 — «Кино көрүкчүлериие» 17.40—Совет композиторларның чогаалдарын Төп телевиденииии болгаш Бүгү-эвилел радиозуиуң улуг симфония оркестри күүседир. 18.10— Политиктиг тайылбырлакчы Ю. А. Легуновтуң беседазы. 18.40—«Экии, шупту!» деп уран-чечеи телефильмииң баштайгы көргүзүлгеии. 1-ги, 2-ги сериялары. 21.—«Ye». Информастыг программа. 21.35 — Төп телевиденииии болгаш Бүгү-эвилел радиозуиуң ССРЭ-ниң улустуң артизи Ю. Силантьев удуртқан эстрада-симфония оркестриииң концерти. 22.00—23.55 —ССРЭ-ниң футбол чемпионазы «Спартак» (Москва)—«Арарат» (Ереван). «Олимпийский» спорт комплексиидеи дамчыдылга. Төнгеиде — Медээлер.

АПРЕЛЬ 5-ТЕ

БИРГИ ПРОГРАММА

МОСКВАДАН

8.00 —«Ye». Информастыг программа. 8.40—«Сула шимчээшкиче, чыскаалыкар!» 9.05 — В. Ивко (домра) ойнаар. 9.30—«Оттуруукчу». 10.00—«Совет Эвилелиие бараан боон тур мен!» 11.00—«Кадыкчыл». Эртем-тайылбырлыг программа. 11.45—«Эртеигн почта» деп хөгжүмүүг программа. 12.15—«Совет Эвилелиин даштыкы аалчыларның көргеии-биле». 12.30—«Көдээиің шагы». 13.30—«Хөгжүмүүг киоск». 14.00—Ю. А. Гагариниың ужудуушкуиуиуң 20 чылынга уткуштур. «Космос вегн». «Демдеглелдериң арыиары». Документалдыг фильмниң баштайгы көргүзүлгеии. 1-ги фильм. 15.00—«Бөгүи—Геологтуң хүиү». Дамчыдылгага ССРЭ-ниң геология министри Е. А. Козловский киржир. 15.25 — «Силериң чагааларыиарны ёзугаар». Хөгжүмүүг программа. 16.15 — «Кино аян-чоруктарының клувуи». 17.15—«Солагай». Мультфильм. 18.00 —«Делегей панорамазы». 18.45 — Концерт. 18.55 — Дж. Килли—«Чапгаииы метеча». ССР Эвилелиниг М. Горький аттыг үлегерлиг уран-чечеи театрының фильм-шиигп. 21.00—«Ye». Информастыг программа. 21.35—«Балет дугайында». Искусствоведение кандидады А. Юреиев эрттирер. 22.40—Футбол тайылбыры. 23.10—00.30 — Аныяктар аразынга хоккейге Европаның бирги черн. ССРЭ биле Финляидиниың шилиидек командаларының оюну: 2-ги, 3-кү кезектери. Минскиден дамчыдылга. Төнгеиде — Медээлер.

Василий Федорович ГАЙДУК

СЭКП Каа-Хем райкомуиуң секретары Василий Фёдорович Гайдук аар болгаш үр аразының сөолүнде 1981 чылдың март 30-де мөөрээи.

В. Ф. Гайдук 1930 чылда Полтава областа Оболонск районуиуң Худолеевка суурунга төрүттүнгеи. Ортумак школаны доозкаи соонда 1951—1953 чылдарда Совет Армияга албан эрттиргеи.

Совет Армияның хүрээлеицииден халажып келген соонда ВЛКСМ Танды райкомуиуң инструкторунга ажылдаан. Ооң дараазында чылдарда Барыын-Хемчик болгаи Танды районнарының школаларынга ажылдаан. В. Ф. Гайдук Кызылдың педагогика институнуң 1962 чылда доозкаи. 1962—1972 чылдарда Хову-Аксының сес чыл, Бай-Хаактың болгаш Сарыг-Сепгиң ортумак школаларының директорунга, улус өөредилгезиниң Танды, Каа-Хем районнар килдизиниң эргелекчизинге ажылдаан. В. Ф. Гайдук 1972 чылдан бээр партия ажылынга — партияның Каа-Хем райкомуиуң пропаганда болгаи агитация килдизиниң эргелекчизиии оралакчызы, ооң соонда — эргелекчизи болуп ажылдап турган 1979 чылдың октябрьда СЭКП Каа-Хем райкомуиуң секретарынга соңгуткан.

В. Ф. Гайдук хөй-иитпи амыдыралга идепкейлиг киржип чорааи. Чер-чер Советтериниң депутадынга, хөй партия эс организацияларының секретарынга соңгуиуп, идепкейлиг лектор болуп келген. В. Ф. Гайдук СЭКП Каа-Хем райкомуиуң бюро кежигүнү, улус депутаттарының район Советиниң депутады турган. «Эрес-маадырлыг күш-ажыл дээш. В. И. Ленинниң төрүттүнгеи хүнүиден бээр 100 чылынга алдар кылдыр» деп медальбиле ол шаииаткан.

Ол бичe сеткилдии болгаи сагыш чоиагыр база партийжи принципиалдыг чоруу-биле ажыл талазы-биле эш-өөрүүиүн, районнуң ажылчы чоинарының хаиы хүндүткелии чедип алган.

Кайгамчык эки кижиниң, коммунист Василий Фёдоровичиң Гайдуктуң дугайында чырыткылыг тураскаал бистиң чүректеривиске кезээде артар.

Болук эштери.

Редактор В. С. ШАРАВИЙ.

Аграар

Кызылдың агаар станциязының медээзии ёзугаар алырга, республикага эдир булуттаар, чагбас. Мурнуу-барыын чүк угланымшкыныт хат секундада 3—8 метр чедер. Агаарның температуразы 4—9 градус чылыр, чамдык районнарга 0-тен 5 градус соор.

Кызылга база-ла шокар булуттаар, чагбас. Мурнуу-барыын чүк угланымшкыныт хаттыг секундада дүргеии-3—8 метр чедер. Хүндүс 7—9 градус чылыг болур.

КИНО

МАРТ 31-де

«НАЙЫРАЛ»: «Шокар рейс» 9.30, 11.20, 13.10, 15.00, 16.50, 18.40 (узаткан), 21.00 шактарда.

«ПИОНЕР»: «Хлеб, алдын, наган» 9.00, 19.30, 21.10. **«Руслан болгаш Людмила»** (2 сериялыг) 10.50, 13.40. **Меге кадайы»** (2 сериялыг) 16.50 шактарда.

«КАА-ХЕМ»: «Генерал Шубниковтуң корпузу» 15.00, 16.50, 18.40, 20.30 (узаткан) шактарда.

«ВОСТОК»: «Ынак Раджам» (2 сериялыг) 14.50, 17.30, 20.10 шактарда.

СЭКП Каа-Хем райкомуиуң секретары

Василий Фёдорович ГАЙДУКТУҢ

аар болгаш үр аразының сөолүнде, 1981 чылдың март 30-де мөөрээии СЭКП Каа-Хем райкому, улус депутаттарының район Советиниң күүскому дыцнатпышаан, мөөрээ кижиниң төрелдериие болгаш чоок кижилериие ханы кажыдалын илергейлеп тур.

СПОРТ · СПОРТ · СПОРТ

СЕЗОН ХАГДЫНГАН

Эрткеи кышкы спортчу сезоида бистиң республикаиың хоорай, суурларында спорттуң янзы-бүрү хевирлериие солуи маргылдаалар болуп эрткеи. Оларның аразында Тыва АССР-ниң XIII кышкы спартакиадазынга кириишкеи спортчуларның саны хөй болган. Ооң бирги, ийиги чадаларының маргылдаалары күш-культура коллективтериие, совхозтарга, үлетпүр бүдүрүлгелерге болгаш эки тура спорт иинтиледдериие болуп эрткеи. А оон түнелеи оюнары республика пайысылалынга эрткеи. Аиаа районнардан, Кызылдан иинтизи-биле 300 хире спортчулар киришкеи.

Бо кышкы спортчу сезоида болгаи маргылдаалардан база бир улуу — хаакка республиканың комсомол-профэвилел крозунуң түнелеи оюнары болган. Аиаа 300 ажыг хаакчылар киржип, ГТО-иуң нормаларын дүжээгиннар. Тываның спортчулары ол бүгү спортчу оюнарын Россия Федерациязының улустарының VII кышкы спартакиадазының түнелеи оюнарынга киириштир эрткирген.

Амгы үеде бистиң республиканың районнарында, совхозтарда кышкы спортчу сезоиуң хазыкшынынга турас-каатказы маргылдаалар эртип турар. Эрткеи дыштаиыр хүиверде Кызылдың спортчулары база кышкы сезоиуи хаггап. Аиаа киржири-биле республика пайысылалының үлетпүр бүдүрүлгелериидеи, ортумак, дээди өөредилге черлериидеи иинтизи-биле 20 хире командалардан 150 ажыг хаакчылар киришкеи.

Оларның аразында Тыва АССР-ниң шилиидек командазының кежигүнерии хаакка ССРЭ-ниң спорт мастериие кандидаттар Леоинд Чуруто, Геииадий Евлокимов, Владимир Чуруто болгаи өскелерлээ хөй болган. Эр улус 10 километрге, а хереэжеи спортчулар 5 километрлериин хаак оруктарынга маргышкаинар.

Эр улустуң 10 километрге чарыжынга Бии-Хем районнаи хууда киржип келген Геииадий Евлокимов эң эки үеии көргүскеи. Ол айыткан хемчээлди 35 минута 15 секундада эрткеи. эки үеии көргүскеи. Дээди болгаш ортумак өөредилге черлериниң спортчуларының аразынга Кызылдың № 1 көдээ профессионал-техииктиг училищезиниң сургуулдары бирги черже үнгеш, хоорайның күш-культура болгаш спорт комитединиң шилчир кубогун чавлап алгай. Эрткеи чылгы кубоктуң эдилекчизи Кызылдың педагогика институдуиуң студентилери бо удазала ийиги черии алганнар, а № 1 көдээ профессионал-техииктиг училищеиии командазы үшкү черде.

Тываның геология-шинчилел экспедицазының хазыкчылары үлетпүр бүдүрүлгелер аразынга болган маргылдаага шылгараавнар. Түс-түе хемчээлдерге тиилекчи болган спортчуларга өртектиг белектерии, мактал бижиктерии тывыскаи.

Республика пайысылалының спортчулары кышкы спортчу сезоиуи шак мынаар хагганнар.

В. ЧАДАМБА.

ЧУРУКТАРДА: маргылдааның байырлыг ажыдымшкыны: хоорайның күш-культура болгаш спорт комитединиң даргазы М. Д. Бичe-оолдуң Г. Аңыраккa шаииалдың тыпсып турары.

СОЛУН КЕЖЭЭ

«Тээли» совхозтуң Найырал салбырыиың Культура бажыңының ажылдакчыларының чон ортузунга дыштаныпга кежээлерии эрттирип турары эки. Чижээ, «Шагаа» кежээзии маиаа демдеглекседим.

Ол кежээии эрттиреринии чарлалын хөй-иитпи черлериигe баш бурунгаар аскылаан. Ук кежээии Культура бажыңының ажылдакчыларының чон ортузунга дыштаныпга кежээлерии эрттирип турары эки. Чижээ, «Шагаа» кежээзии маиаа демдеглекседим.

Ол кежээии эрттиреринии чарлалын хөй-иитпи черлериигe баш бурунгаар аскылаан. Ук кежээии Культура бажыңының ажылдакчыларының чон ортузунга дыштаныпга кежээлерии эрттирип турары эки. Чижээ, «Шагаа» кежээзии маиаа демдеглекседим.

Байырлыг кежээиің айыткан хүиүнде Культура бажыңыига аныяктар, улуг иазылыг кыргаиар хөй чыиганган. Стеидделерде бижээи үлегер домактарны, тывызыктарны чыиганнар улуг сонуургаан. Аиаа кур кагар, чинчи чажырар, кажыктаар болгаш оскелдаа оюи-тоглаа үзүктелбээн. Улуг иазылыг кырганнар аныяктарга бурунгу ада-өгбелериниң ойнап чораан оюнарының утказын тайылбырлап, канчаар ойнаарын айтып бергилээн. Янзы-бүрү тыва оюнарыбиле чергелештир амгы үеииң тыва, орус танцылары база уламчылаан.

Кежээ чүгле оюи-тоглаа-биле кызыгаарлаттынмаан. Суурда агитквартираларыиа чурттакчыларының аъш-чем делгелгези база болган. Чыиганнар «Шагаанын» аъш-чемии чип, кайы агитквартираиың кылган чеми эки болганын тодаратканы, шаииалдарын тывыскаи.

Хоочуннарның өмүнээзиидеи коммунист, пенсионер Салчак Имитей чүве чугаалаан.

— «Шагаа» дээрге соок кыштың үдээриии, чаа чылдың эдезии уткуп алырының байырлалы-дыр. Ол байырлалды тывалар аал-аайы-биле өг-бүле бүрүзү «үиүп-сиген чазагай үнзүп, сүт-саан элбек болзун» дижип йөрээлер. Оон сооида бот-боттары хүндүлежип чемнеиир, улуг-биче кижилер чүүгулаар, тевектээр, баг кагар дээш еске-даа маргылдаалыг оюннарны уламчылаарлар. Шак мынаар чаа хевирлиг хылдыр белеткээи байырлалларны культура бажыңнарыига амгы үеде-даа эрттирип болурун бистии бо кежээзиис база катап бадыткады.

Б. БАРБА.

СОЛУН ЛЕКЦИЯЛАР

СЭКП-ниң XXVI съездизи улуг ужур-дузалыг болуушкун. Оон шиитпирлери делегейнии ажылчы чоннарының кичээигейии хаара тудуп турар. Бистиң чуртувустуң экономиктиг болгаш социал хөгжүлдезиниии дугайында айтырыгларны чоига, кижи бүрүзүнгe чедир ханы табылбырлаар дээш лекторлар. иletкелчилер тус-тус коллективтерже, ажыл-агыйларже аъттанып, пропаганда ажылын калбарты берген.

Делегей байдалының дугаймында солун лекциялар «Большевик», «Искра». СЭКП-ниң XXII съездизи аттыг, «Алдан-Маадыр» совхозтарның Культура бажыңнарынга болуп эрткилээн. «Сүт-Хол» совхозтуң Ишкин салбырының Үстүү-Ишкинде, Шеледе, Хөр-Тайгада хөй болгаш өшкү кадарчылары СЭКП-ниң XXVI съездизиниге СЭКП Төп Комитединиң Чингине секретары Л. И. Брежневтиң кылгамы Отчёт иletкел дугайында лекцияны улуг сонуургал-биле дыннааннар.

М. ДУГАРЖАП.

ОЙНАП АЛГАН

Улуг-Хем районуиуң дыка хөй чурттакчылары Күрүнеиниң үш хуулуг чээшкиниии облигацияларын боттарының шыгжаммырын кадагалларының эптиг болгаш ажыктыг хевири кылдыр саиап турарлар. Ол чээшкиниң облигацияларын ажаалга кассаларга хостуг садыи база дедир хүлээп ап турар. Облигацияларны кадагалары-биле ажаалга кассаларынга хүлээп алырда, оон ээзиигe оларның номерлерин болгаш сериаларын бижип каан шиизылга бижиктi бээр. Күрүнеиниң үш хуулуг чээшкиниии ойнап алымшкын тиражтарын чылдың-на сес удаа эрттирип турар.

Үш хуулуг чээшкиниң облигацияларын-биле 40-тен 5000 чедир рубльди ойнап ап болур. Чоокта чаа Шагаан-Арыг хоорайның чурттакчызы И. Н. Орлова Тбилиси хоорайга болган 117 тиражтың ийи облигациязынга — биргизи-биле 40, а өскези-биле 500 рубльди ойнап алыр эдс-кежиктиг болган.

А. КОРНИЛОВА.

Редакциияның адреси: Кызыл, Щетинкин-Кравченко кудумчузу, бажың № 3. ТЕЛЕФОННАРЫ. Редакторнуң 2-24-63, редакторнуң орлакчыларының 2-35-24, 2-31-75 харыысалгалыг секретарының 2-23-35, секретарнаттың 2-23-35, партийжи ажылдыраа болгаш совет тургузуг киластерииің 2-37-13, пропаганда киллизиниң 2-31-75, культура киллизиниң 2-23-54, көдээ ажыл-агый киллизиниң 2-21-47, үлетпүр киллизиниң 2-31-75, чагаз киллизиниң 2-41-27 информация киллизиниң 2-20-60, корректорларның 2-27-41, бухгалтерияның 2-12-45, солун келбейи барганда 2-32-75 телефонче долгаар.

Тираж 17866. Чагыг № 460.

СОЛУН НЕДЕЛЯДА 6 КАТАП ҮНЕР

Тыва АССР-ниң Министрлер Чөвүлелиниң Ном үндүрер чер, полиграфия болгаш ном садыының херектериин талазы-биле эргелеиниң типографиязы (Кызыл, Щетинкин болгаш Кравченко кудумчузу, бажың № 1)

ТС—00118.